

Kanoya City Public Relations 2026

広報かのや

KANOYA

鹿屋の「人」と「今」を伝える情報誌

1

Vol.472



特集 Special Feature

新春対談 - 鹿屋の食を語る -



Cover 今月の表紙

高隈山と馬

今号は^{うま}午年のはじまりということで、^{にいほ}新保競走馬トレーニングセンター（串良町有里）で高隈山をバックにした馬の写真です。今年も馬力全開で鹿屋の魅力をお伝えしていきます。

Contents もくじ

- 3 年男・年女特集
- 4 新春のごあいさつ
- 6 新春対談 - 鹿屋の食を語る -
- 10 かのや de ワーク
株式会社 シャトレーゼ 鹿屋工場
- 12 二十歳のつどい
- 14 令和6年度決算
- 18 Hot News
- 22 情報ひろば -Information-
- 27 図書情報・休日救急当番医
- 28 スクールエール／鹿屋街道
- 29 Kanoya の取扱説明書
- 30 読者のひろば
- 31 広告のひろば
- 32 プレゼント／MOVIE でかのや／リナシアター

Instagram 「かのやの歩き方」



香り豊かに咲き誇る秋バラ

鹿屋市の情報や魅力を市民目線で広く発信することで、本市のファンや関係人口の増加を図ります。市民メンバーが「かのやの歩き方」に投稿した写真を今月の一枚としてご紹介します。



Information 統計情報・情報ツール

令和7年12月1日時点（前月比）

- ・人口 / 96,508 人 (0)
- ・男性 / 46,366 人 (+ 13)
- ・女性 / 50,142 人 (- 13)
- ・世帯 / 46,353 世帯(+ 41)
- ・面積 / 448.15 km²

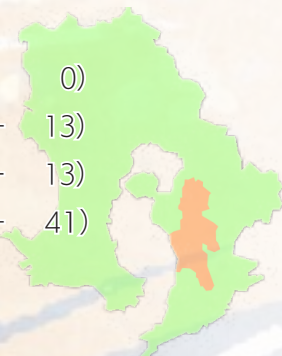

市ホームページ



フェイスブック
市公式Facebook



ライン
市公式LINE



市総合アプリ
「かのやライフ」



かのやファン倶楽部



マチイロ
(広報誌閲覧アプリ)



ラジオ「市政インフォメーション」
FM かのや 77.2MHz(平日8:05～ & 16:05～)



はらぐち りつこ
原口 律子 さん (72)

1時間のウォーキングや月1回の体操教室に通っています。スポーツ観戦が趣味で県外にも車で行くので、より健康に過ごせる1年にしたいです。



みやうち ふとし
宮内 大 さん (48)

年男の経営者として、今年はしっかりと地に足をつけて走れるよう道を切り拓いていきたいです。社員や家族など周りの方の厄を払い、福を招く役割をしっかりと果たしたいです。



たばた かの
田畑 奏乃 さん (12)

今年は小学6年生になるので、修学旅行や最後の運動会などが楽しみです。友達と仲良くしながら、下級生のお手本になれるよう、勉強もバレーボールも一生懸命頑張ります。

年男



年男・年女特集



たなか みよし
田中 美好 さん (84)

グラウンド・ゴルフが趣味で20年以上続けています。昨年は総合優勝を5回しました。今年は6回以上を目標とし、庭の手入れなどをしながら、昨年以上に健康に過ごします。



いむら かほ
今村 香穂 さん (24)

看護師として、患者さんに優しく寄り添い、成長できる1年になるように頑張ります。また、自分も周りの人も笑顔いっぱい最高の年にしていきたいです！



こうの よしゆき
河野 良幸 さん (96)

書道を通して「言葉を伝えること」が役目だと思い、これまでも取り組んできました。今後も地域の子どもたちはもちろん、大人にも自分の感動した言葉を伝えていきたいです。



きはら たかひさ る みこ
木原 貴久さん・留美子 さん (60)

酪農という重労働の仕事ですが、夫婦一緒に還暦を迎えても、家族に支えられながら続けていきます。家族も牛も心身ともに健康に過ごし、良い1年にしたいと思います。



すずき ちはる
鈴木 智晴 さん (36)

鹿屋体育大学で特任助教をしています。「野球と関わることで見えてくる多種多様な人生」があることを、野球人だけでなく、多くの人にもしっかり伝える1年にします。

※カッコ内は令和8年中に迎える年齢



迎春
令和八年

新春のごあいさつ

新年あけましておめでとうございます。市民の皆様におかれましては、希望に満ちた輝かしい新春を健やかにお迎えのこととお慶び申し上げます。本市は、令和8年1月1日に市制施行20周年を迎えました。合併から20年の歩みを支えていただいた皆様に、心より感謝申し上げます。

昨年は、春の「エアーメモリアル in かのや」や、盛大に開催された「かのや夏祭り」など多彩なイベントのほか、10月には「市制施行20周年記念式典」を挙げるなど、年間を通して「二十歳」を迎える我がまち・鹿屋を市民の皆様と一緒に祝ってまいりました。また、戦後80年という節目の年にあたり、特別企画展や創作舞台をはじめ、「鹿屋市戦没者合同追悼式」などを通じて、平和の尊さを次世代へ語り継ぐ決意を新たにしました一年でもありました。

本年は、昨年から始動した「第3次鹿屋市総合計画」をさらに力強く推進する年です。若者や女性がいきいきと輝き、多様な人材が活躍できる環境づくりに注力し、市民や企業の皆様との「共創」により、地域に関わる活動人口の拡大を図りながら「健康都市かのや」の実現に向け、次代につながる確かな礎を築いてまい

人が元気！
まちが元気！
”みんなで創る健康都市
かのやの”実現に向けて

2026

Happy new year



鹿屋市長 中西 茂

ります。
今年の干支「丙午^{ひのうま}」は、一説によ
ると「火の力が重なることで情熱や
勢いが高まり、太陽のようにエネル
ギーが満ちあふれる年」と言われて
います。新たな時代の幕開けにあた
り、本市がこの干支のようにエネル
ギーに満ちあふれ、未来へ向けて大
きく飛躍することを確信しております。
このたび、2月4日の任期満了を
もちまして市長の職を退任いたしま
す。市民の皆様には永きにわたり、
市政運営にご理解とご協力を賜り、
心より御礼申し上げます。愛すべき
ふるさと鹿屋が、皆様の手によって
輝かしい未来に向かって着実に歩み
続けていくよう願っております。
結びに、新しい年が皆様にとりま
して、明るく希望に満ちあふれた一
年になりますよう心から祈念申し上
げ、新年のごあいさついたします。

鹿屋の食について 魅力に感じていることは

市長 本日は鹿屋の食に関わる4名の方に、それぞれの立場からお話を伺います。まずは、どのようなところに食の魅力を感じているか教えてください。

新美さん(消費者) 県外から移住してきて感じるのは、食を作る方との距離が驚くほど近いことです。マルシェなどで生産者さんと直接お話をする機会が多く、その思いや人柄に触れるたびに、食材をより一層おいしく、ありがたく感じられるようになりました。また、食の安全への意識の高さにも助けられています。親が子どもに食べさせるものは、なるべく安全なものを食べさせたい。そう願う私にとって、無農薬や減農薬栽培に取り組む方が多く、それが手頃な価格で手に入る鹿屋の環境は本当にありがたいです。

じゃがいもの提供を行います。農業が盛んな地域だからこそ、様々な品目や栽培方法で食を提供できるのも、一つの魅力だと思います。

隈崎さん(食イベントの企画者)
食のバラエティの豊富さが、鹿屋の魅力の一つではないでしょうか。様々な形で食を提供してくださる方がいることで、バラエティに富んだ食事を食べることができるので、生産者や食品加工者、飲食店などの豊富さも魅力だと感じています。

和田さん(生産者) 鹿屋は農・畜・水産物が全て揃う産地であり、新鮮な食材を提供できる総合力の高さが強みだと思います。また、生産者と消費者に限らず、食品加工者や食をPRする方々との距離も近いと感じています。以前は作る人は作って、どこに売っているかわからないという状況でしたが、それが「見える化」できてきて、鹿屋全体の食に対する総合力が上がってきていると感じています。

出水田さん(食品加工者) 「食のまち」と語れるくらいのレベルの



鹿屋市長
中西 茂
なかにし しげる

三和物産 株式会社
常務取締役 和田 彰 さん
わだ あきら

株式会社 サカ十カケル
代表取締役 出水田 一生 さん
いずみだ いっせい

食の食を語る 談

高さはあると思っていて、県外のバイヤーからもそういった声をいただくことが多いです。一方で、良いものがまだ知られていないという部分もあり、そういったところはこれからもっとブラッシュアップしていく必要があると感じています。そのためには、今日集まっている生産者や食品加工者、イベント企画者などが手を取り合って、協力していくことが大切ではないでしょうか。

今後のブランディングは？

市長 鹿屋の食のこういったところにフォーカスして、今後ブランディングを行っていくべきでしょうか。

新美さん 鹿屋のお土産は、いいものがたくさんある反面、すぐに何がいかパツと思いつかず、選ぶのに時間を要してしまうことがあります。鹿屋といえばこれ、といったお土産のアピールがもっとあれば嬉しいです。

出水田さん 食が豊富であるが故に何が特産品なのか、県外の人か

らしたら分かりづらいという問題はあるかもしれません。何か一つ特定の食材を決めて、生産者や食品加工者、飲食店などが連携して取り組むことで、一つのモデルケースを作ることが更なる発展に繋がると 생각합니다。

Location

1tree coffee リナシティ
かのや店 (大手町 1-1)



新春



消費者
新美 彩加 さん

おおすみハナマルシェ
実行委員長 隈崎 和代 さん

対談 鹿屋

隈崎さん マーケットが乱立しているからこそ、特定のテーマに絞ることが付加価値に繋がると思っています。10月に行われた「おいもフェスカのや」では、さつまいもにコンセプトを絞ることで、生産者や食品加工者、飲食店などが連携し、さつまいもの新たな料理や商品開発にも結びつきました。また、こうした取り組みをお肉やお魚にも広げていくことで、新たな商品開発に繋がっていくと思います。



和田さん 以前、鹿屋市が豚ばら井を提供する飲食店を募集し、市内の多くの店で豚ばら井を食べることができました。こうした取り

組みは、市外から人が来た時も「どこに行っても食べられるよ」と言えたので、とても良かったと思います。

市長 鹿屋は生産者との距離が近いので、漁業であれば餌やり体験を行った後に、漁師めしを振る舞うなどの体験を行うことができると思います。そういったことを仕掛ける人が必要かと思っています。



新美さん 子どもが幼稚園で田植えから脱穀まで体験させていたたりするなど、食に関する体験を日常的にしています。また、都会の友人から「農業や漁業の体験をさせたい」という相談をよく受けますが、一消費者にはその繋ぎ役になることが難しいのが現状で

す。鹿屋の広大な土地や作物を生かして、誰もが本物の生産現場を体験できるような場所があれば、もっと多くの人が鹿屋に魅了されると思います。

和田さん 例えば、弊社は落花生やさつまいもの生産を行っているので、その収穫体験を行ったり、酒造メーカーで焼酎蔵の見学をしたり、夜は収穫したものを飲食店で実際に提供いただき、焼酎と合わせて食べていただくなど、こうした体験を一事業者だけでなく、他の事業者を巻き込んだ形で行うことが必要だと感じています。また、飲食店に入ればお通しで焼酎や塩茹で落花生が出てくるくらい普及していけば、県外の人から見ても鹿屋といえはこれというようなインパクトを与えることができるのではないのでしょうか。

市長 箸置きとして、そのまま食べられる落花生が出てきたことがあります。少しの工夫ですが、とても印象に残っているもので、そういった取り組みは鹿屋を印象付ける一つのきっかけになるかもしれませんね。



隈崎さん 情報が広がりやすい時代だからこそ、市民一人ひとりが自分のまちのいいものを発信することも大事だと思っています、それがシビックプライドの醸成にも繋がっていくと思います。以前鹿屋のお土産ボックスを作り、県外にお住まいの方々に送ったことがあります。反響をいただき、同じものを送ってくれないかとキタダサルツガに問い合わせもありました。小さな力かもしれませんが、同じようなことをみんなが取り組めば、大きな力になると思っています。鹿屋の魅力を発信する上では、人との繋がりが大きな原動力になるのではないのでしょうか。

和田さん 広報誌で毎月、誰かのおすすめのお土産ボックスを紹介

し、どこで買えるかを記載してはどうでしょう。

隈崎さん ブランディングとして、お土産ボックスで使用する箱や包装紙を統一することで、鹿屋を知ってもらうきっかけ作りになると思います。

市長 お土産ボックスは非常に良いアイデアだと思います。例えば、キタダサルツガにお土産ボックスのようなセレクト商品を置くなど、鹿屋のお土産づくりにもう少しうまく活用してほしいと思っています。また、鹿屋の包装紙を作って、ふるさと納税の返礼品などでも統一すれば、ブランディングに繋がっていくかもしれませんね。

今後の展望について

市長 鹿屋の食に関わる皆さんが考える今後の展望や夢があれば教えてください。

隈崎さん 子どもたちのためにできることや、人が喜ぶことをしていきたいという思いで様々な活動をしています。今後もそういった

ことを模索・追求しながらやっていきたいです。その中で、みんなで作って・食べるという場を作っていけたらと思っています。種から植えて、育てて、料理をして、食べるという工程を小さい子から高齢者までできるような場作りができたらと考えています。食に関して生産の過程だったり、加工・販売の流れだったり、見えていない背景の部分を見えるようにして、子どもたちに伝えていきたいです。

新美さん 私が移住してきて一番心を動かされたのは、鹿屋の「人の温かさ」です。この温かな繋がりがあある鹿屋なら、生産者も消費者も、その枠組みを越えて一体となって何かを生み出せる可能性を感じています。一消費者ではありますが、ただ食べるだけでなく、鹿屋の素晴らしい食の魅力を守り、伝えていくために自分にできることは何か、これからも模索し続けていきたいです。

和田さん 生産者という立場から言えば、皆さんが鹿屋で持続的に安心して食事ができるようにする

ために、生産者を守りたいという思いが非常に強いです。現在も取り組んでおり、今後も継続して行っていきたいと考えているのが農家の作業サポート。これは、苗の植え付けや収穫、ドローンでの防除対策などを弊社が代行する取り組みです。安心して農業に取り組めることが生産者を守り、継続的に出荷を維持できる体制に繋がると考えています。



出水田さん 時代に合わせて情報発信の仕方は変えていかなければと思っています。また、経済産業省が地方で売上高百億円の企業を生み出そうと働きかけていますが、鹿屋でそういった企業が誕生した時に与えるインパクトはとて大きいはずです。そういったと

ころを各企業が目指すというのも、食の普及という観点からは必要かと思います。



市長 鹿屋の食について関係者の皆さんからお話を伺いました。鹿屋に素晴らしい食材があることは誰もが認めるところですが、これをさらに付加価値をつけて磨いていくためには、様々な立場で食に関わる方々が、連携・協力して鹿屋の食の魅力を発信していくことがとても大切だと感じました。

これからも食に関わる方々の距離が近く、食材も豊富であり、総合力が高い鹿屋の食を、多くの方々に伝えていっていただければと思います。本日はありがとうございました。

あなたのやりたい「しごと」が見つかる！

かのや de ワーク

Vol.46



株式会社シャトレーゼ 鹿屋工場
かねまる よしみつ
金丸 好光 工場長



鹿屋から九州・西日本 に焼き菓子を

弊社は昭和29年に山梨県甲府市で今川焼き風のお菓子「甘太郎」のお店を出店したのが始まりです。昭和34年に法人化し、昭和39年には主力商品であるアイスクリームとシュークリームの研究開発を行う大和アイス(株)を設立しました。昭和42年に2社を合併し、社名を(株)シャトレーゼに変更。以降、工場直売店を全国展開し、工場も各地に設立しました。

鹿屋工場は、令和7年5月に操業を開始しました。ギフト商品を中心に製造・箱詰めを行い、全国890店舗のうち九州エリア(148店舗)と西日本エリア(160店舗)へ供給することを主な役割とし、ダックワー

ズやフィナンシェ、ラスクなどの焼き菓子(季節商品含め39品)を製造しています。

九州エリアでの新工場設立を検討していた際は、居ぬきの建物を探していましたが、鹿屋市の立地条件がマッチし、新規建設に至りました。本工場は工程をできるだけオートメーション化しておりますが、人によるチェックも欠かせず実施しており、これまで70名を採用し、社員の地元採用率は8割を超えています。

目標としては、供給量を増やすとともに海外への供給を考慮したISOの取得、新商品の開発等がありますので、鹿屋市の皆さんと一丸となって取り組んで参ります。



▲一品一品をチェックしながらギフトボックスに商品を入れていく社員。

最新技術を導入したお菓子工場

株式会社 シャトレーゼ 鹿屋工場

企業情報

information

住 所 (本社) 山梨県甲府市下曾根町 3440-1

(鹿屋工場) 鹿屋市川西町 3949-8

電 話 (鹿屋工場) 0994-35-0500

設 立 平成 22 年

代表者名 ふるや ゆうじ
古屋 勇治

従業員数 111 名 (鹿屋工場)

平均年齢 35 歳

採用実績 70 人 (令和 7 年 12 月末時点)

福利厚生 各種保険 (雇用、健康、厚生年金、労災)、
各種手当 (住宅・家族・通勤)、退職金 など



▲ホームページ



▲ AGV (無人搬送車) が、梱包された
商品を運ぶ様子。

弊社は現在、全国12か所の工場を稼働しています。鹿屋工場とその他工場の一番の違いは、多くの作業がオートメーション化されていることです。鹿屋工場では仕上げ工程において、製品投入ロボットや箱詰めロボット等を導入。また、製品の搬送工程も自動化しており、パレットへの箱積みと移動はAGV(無人搬送車)を使用しています。

このため、フォークリフトの有資格者数を最低限に抑えて工場を稼働することができ、機械化できることは機械化し、顧客目線のチェック等を人の手で行い、効率よく丁寧に商品を製造・出荷しています。

オートメーション化を
積極的に推進

ココに注目!

私たちの
仕事!

かみむら よしの
上村 美乃 さん(左)
(23歳/入社2年目)

ささはら なおや
笹原 直哉 さん(右)
(26歳/入社2年目)

上村さんと笹原さんはともに鹿屋中央高校出身。上村さんは地元のケーキ屋さん、笹原さんは京都で洋菓子店に勤めていましたが、地元で大きな工場ができると聞き、興味を持ち、立ち上げ社員として採用されました。お菓子の知識だけでなく、

大きな機械を扱うことに戸惑いを感じながらも、慣れてくると楽しく、やりがいを感じています。お菓子の仕込み等で出勤時間は早いですが、「必要ない残業はしない」職場であり、家族や趣味に時間を使いやすい職場だと話してくれました。

令和8年鹿屋市

二十歳のつどい

1月4日、「令和8年鹿屋市二十歳のつどい」が開催されました。二十歳を迎え、ふるさとから飛躍する参加者たちの様子をお届けします。

問 市生涯学習課 TEL 0994-31-1138



二十歳。

決意新たに、
さらなる飛躍を誓う

串良平和アリーナで実施された「令和8年鹿屋市二十歳のつどい」。当日は令和7年度に二十歳を迎える人と、本市に外国人技能実習生として来ている3人を含む計757人が参加しました。式典では本市出身





▲「令和8年鹿屋市二十歳のつどい実行委員」の皆さん。



夢へ駆ける

のサンシャイン池崎さんなど、市外で活躍する著名人4名が出演するビデオレターが上映されたほか、市内企業から提供された特産品を景品とする抽選会を実行委員が企画。本市の魅力をPRしました。

また、実行委員の大保紀高さん・牧之瀬唯衣さんが「お世話になった方々への感謝の気持ちを忘れず、自らの行動に自覚と責任を持ち、鹿屋、日本、世界を担えるよう努力していきたい。」と誓いの言葉を述べました。



令和6年度 決算

令和6年度一般会計・特別会計及び企業会計の決算が、市議会12月定例会で承認されました。皆さんに納めていただいた税金や国・県からの補助金などが、どのように使われたのかをお知らせします。

問市財政課 TEL 0994-31-1126

01 一般会計歳入

歳入は、定額減税の実施に伴う市税の減収や「新型コロナウイルス感染症対応地方創生臨時交付金」、「社会資本整備交付金」などの国庫支出金のほか、ふるさと納税の寄附金などが減少した一方、地域の実情に応じて交付された「地方交付税」や、定額減税による市税の減収等を補填する「地方特例交付金」などが増加となりました。

02 一般会計歳出

歳出は、エネルギー・食料品価格等の物価高騰への対応として、「低所得者支援及び定額減税補足給付金事業」や「保育所等給食支援事業」、「地域公共交通等燃料価格高騰対策支援事業」などによる市民や事業者への支援に取り組みました。また、市民と行政の協働によるまちづくりの指針となる「第3次鹿屋市総合計画」の策定をはじめ、小・中学校の給食費の全額を支援する「学校給食費負担軽減事業」や、妊産婦の産後支援の充実を図るため、宿泊型に加えて日帰り型も対象とした「産後ケア事業」、地域住民の複合化・複雑化した課題に係る支援機関と連携して一体的に対応する「重層的支援体制整備事業」などを実施しました。

このほか、国が推進する税や福祉等の業務に係る情報システムの標準化・共通化に向けた「ガバメントクラウド移行事業」や太陽光発電設備・太陽熱温水設備を導入した「湯遊ランドあいら施設整備事業」、サッカー場やテニスコート等を備え、各種大会の開催やスポーツ合宿の誘致による交流促進が期待される「野里運動施設の整備」などにも取り組みました。

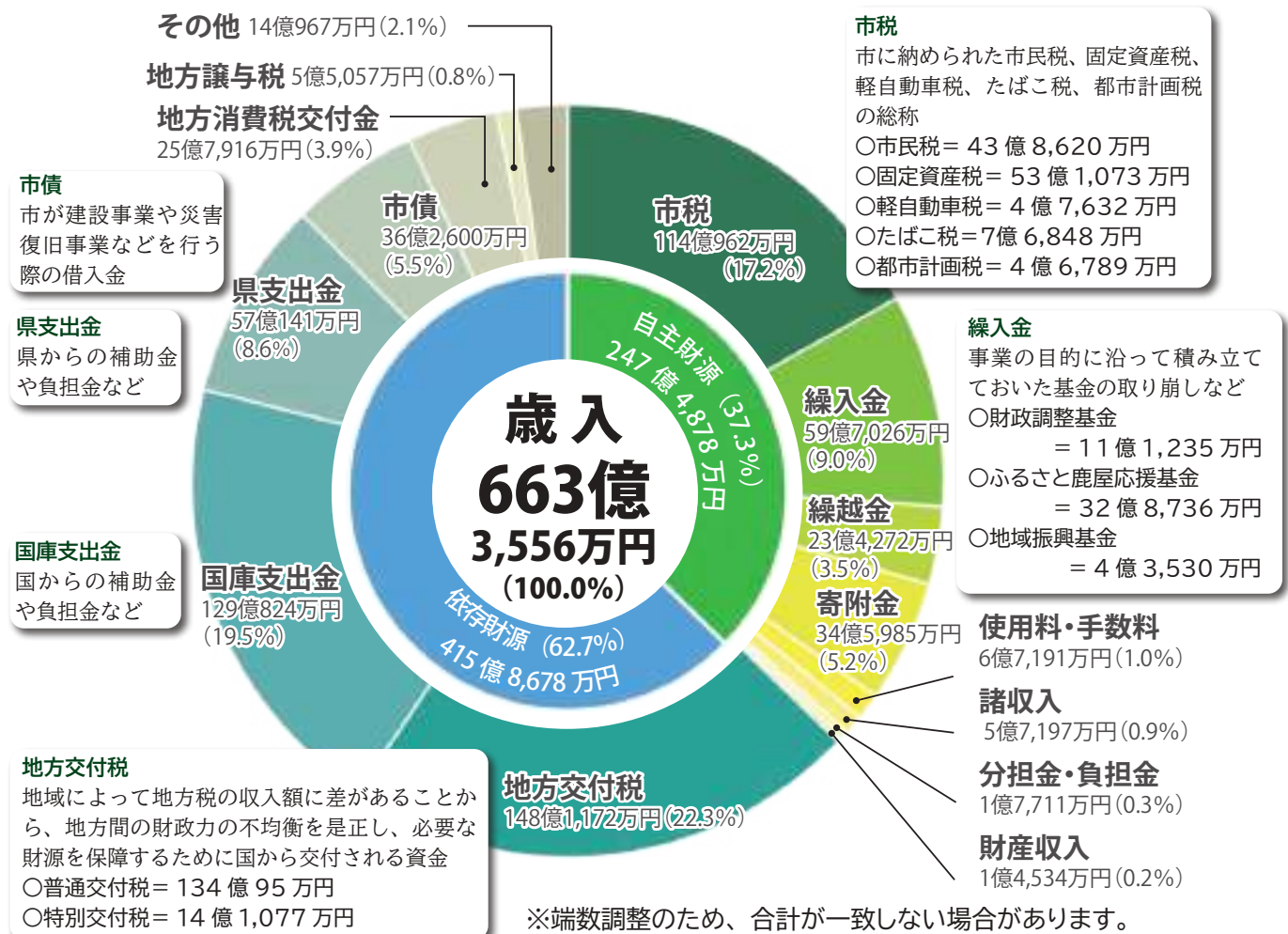

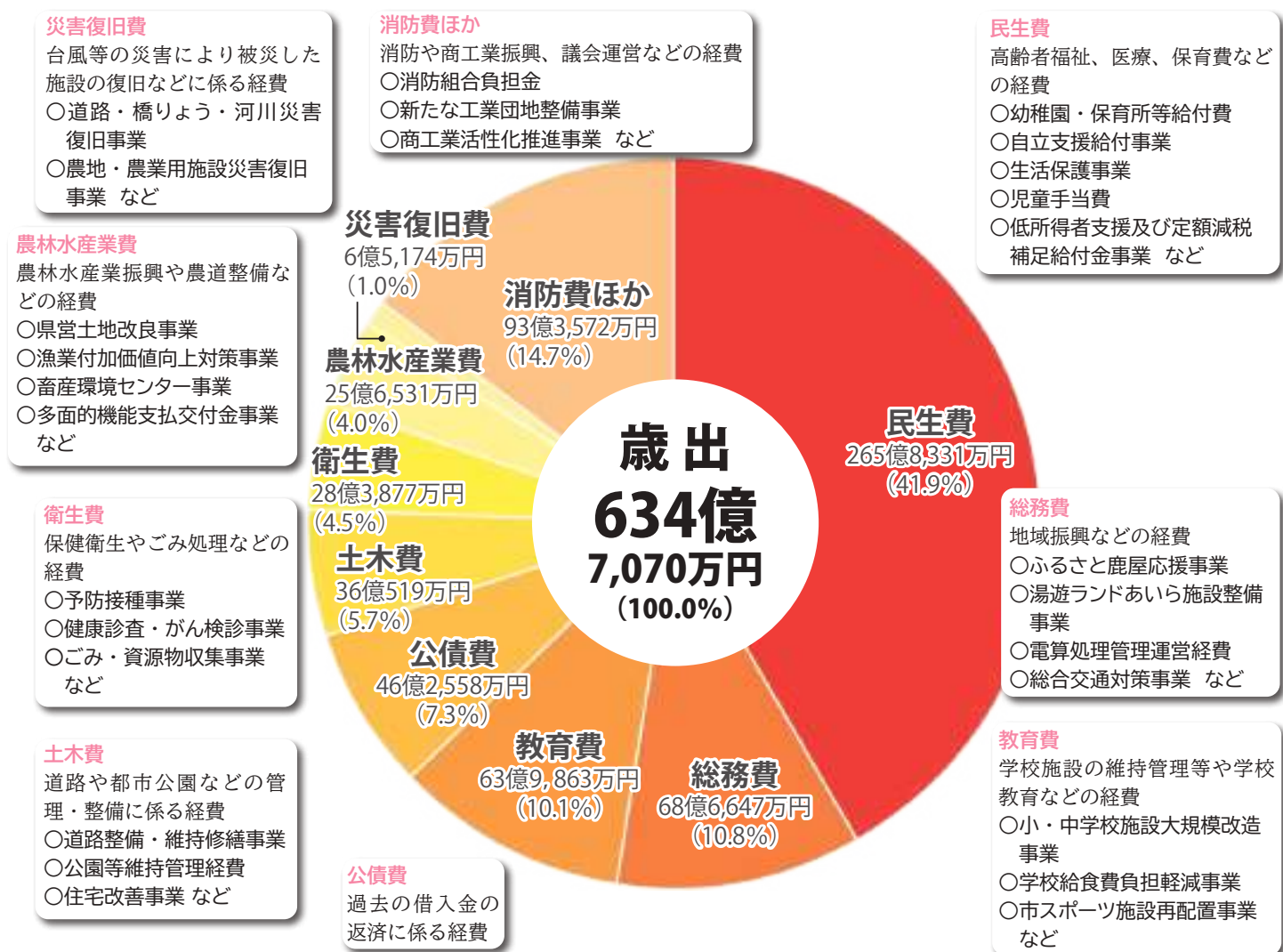

○一般会計歳出決算の性質別内訳

区 分		令和 6 年度	
		金 額	構成比
義務的 経 費	人件費	72億4,764万円	11.4%
	扶助費	192億6,884万円	30.4%
	公債費	46億2,559万円	7.3%
	小 計	311億4,206万円	49.1%
投資的 経 費	普通建設事業費	66億2,127万円	10.4%
	災害復旧事業費	7億4,847万円	1.2%
	小 計	73億6,974万円	11.6%
その他 経 費	物件費	82億9,950万円	13.1%
	維持補修費	3億2,558万円	0.5%
	補助費等	51億7,734万円	8.2%
	積立金	63億5,740万円	10.0%
	貸付金	2,621万円	0.0%
	繰出金	47億7,286万円	7.5%
	小 計	249億5,890万円	39.3%
合 計		634億7,070万円	100.0%

様々な税金の使われ方

■ 都市計画税の使われ方

都市計画税は、都市計画法に基づいて行う都市計画事業、又は土地区画整理法に基づいて行う土地区画整理事業の費用に充てるため、都市計画区域内の土地や家屋の所有者に対して課税される目的税です。現在実施中の都市計画事業の財源の一部として活用しているほか、過去に実施した公共下水道整備事業等に係る市債の償還金として活用しています。

都市計画税 4 億 6,789 万円

■ 地方消費税増収分の使われ方

平成 26 年 4 月及び令和元年 10 月に消費税率（国・地方）が引き上げられたことに伴い、地方消費税交付金の増収分は、その使い道を明確化し、社会保障に要する経費に充てるものとされています。令和 6 年度の地方消費税交付金のうち引上げ分は、子ども医療費助成や幼稚園・保育所等給付費など子育て支援に関する事業の財源の一部として活用しています。

地方消費税交付金の引き上げ分 14 億 2,262 万円

収入

()内は市の収入科目

給料	(市税)	114,000円
家賃収入などの雑収入 (寄附金、使用料、手数料など)		51,000円
預貯金の取り崩し	(繰入金)	60,000円
前月收入の残り	(繰越金)	23,000円
使い道の決められた親からの援助 (国庫・県支出金)		186,000円
自由に使える親からの援助 (地方交付税、譲与税など)		193,000円
家の増改築のための借り入れ(市債)		36,000円
収入合計		663,000円

支出

()内は市の性質区分

食費	(人件費)	72,000円
医療・教育費	(扶助費)	193,000円
ローンの返済	(公債費)	46,000円
家の増改築	(普通建設事業費)	66,000円
自然災害での補修費(災害復旧事業費)		7,000円
光熱水費、日用雑貨	(物件費)	83,000円
家や車の修繕費	(維持補修費)	3,000円
町内会、サークル会費	(補助費等)	52,000円
預貯金	(積立金)	
株式投資	(投資及び出資金)	64,000円
知人に貸したお金	(貸付金)	
子どもへの仕送り	(繰出金)	48,000円
支出合計		635,000円

※端数処理のため、性質区分の合計と支出合計は一致しません

03 特別会計と企業会計

市の会計には、一般会計とは別に特定の収入で特定の支出を賄う「特別会計」と「企業会計」があります。

特別会計と企業会計は、事業の収支を明確にするため、それぞれの会計で決算が行われており、本市では右表の事業が該当します。

◎ 特別会計及び企業会計の決算

会 計 名	歳入(A)	歳出(B)	差引(A-B)
国民健康保険事業	115億9,847万円	111億3,514万円	4億6,333万円
後期高齢者医療	16億1,849万円	16億620万円	1,229万円
介護保険事業	121億2,111万円	116億5,980万円	4億6,131万円
合 計	253億3,807万円	244億114万円	9億3,693万円
会 計 名	歳入(A)	歳出(B)	
水 道 事 業	収 益 的	17億5,355万円	14億4,827万円
	資 本 的	2,206万円	9億2,831万円
下 水 道 事 業	収 益 的	9億3,736万円	8億3,457万円
	資 本 的	2億8,601万円	5億8,812万円

04 補助金の状況

令和6年度一般会計における補助金の歳出決算額は27億398万円で、次の事業等に支出されています。

区 分	金 額	内 訳
議 会 費	383万円	政務活動費
総 務 費	2億1,527万円	総合交通対策事業(1億2,530万円)、湯遊ランドあいら施設整備事業(3,470万円)など
民 生 費	4億1,996万円	地域子ども・子育て支援事業(1億5,054万円)、子育て支援施設整備事業(1億3,584万円)など
衛 生 費	3億 229万円	小型合併処理浄化槽設置整備事業(1億5,411万円)、二次救急医療体制強化支援事業(6,410万円)など
労 働 費	3,466万円	シルバー人材センター補助事業(2,201万円)、勤労者サービスセンター事業(1,005万円)など
農林水産業費	5億4,673万円	漁業付加価値向上対策事業(1億3,072万円)、がんばる畑作応援事業(1億4万円)など
商 工 費	4,791万円	商工業活性化推進事業(2,438万円)、観光PR誘客推進事業(1,264万円)など
土 木 費	6億4,119万円	下水道事業会計補助金(5億584万円)、コンパクトシティ推進住宅取得支援事業(6,480万円)など
消 防 費	37万円	災害につよいまちづくり事業
教 育 費	4億9,177万円	学校給食費負担軽減事業(4億6,375万円)、競技スポーツ推進事業(974万円)など

06 経常収支比率 91.7%

財政構造の弾力性を判断する指標で、人件費・扶助費のように毎年度経常的に支出される経費に充当された一般財源の額が、地方税・普通交付税のように毎年度経常的に収入される一般財源等の額に占める割合です。比率が低いほど政策的・臨時的にお金を支出する余裕のある状態を示します。令和6年度の全国平均が93.8%、県平均が90.5%、本市は91.7%となっています。

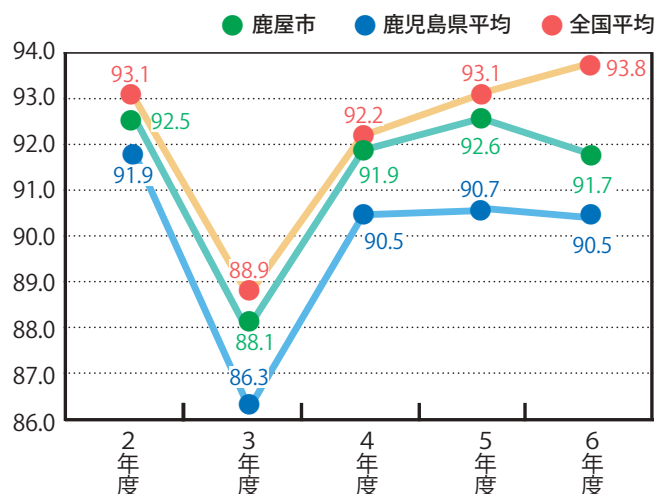

05 財政力指数 0.47%

地方公共団体の財政力を判断する指標で、「基本的な財政運営を行うための経費」を「市税などの独自の収入」でどれだけ賄えているかを示す数字です。

一般的に「1」に近いほど、さらに「1」を超えるほど財政力が強いとされています。

令和6年度の全国平均が0.49%、県平均が0.29%、本市は0.47%で全国平均とほぼ同じ財政力です。

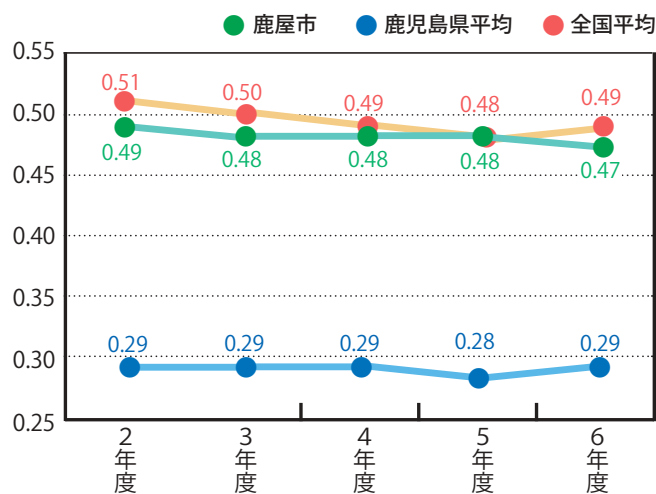

08 健全化判断比率&資金不足比率

地方公共団体の財政を適正に運営することを目的とした財政健全化法に基づき、「健全化判断比率」と公営企業の「資金不足比率」を公表します。

令和6年度は、いずれも国の定める基準を下回っており、本市の財政は健全な状態にあるといえます。

◎ 健全化判断比率

指数項目	令和6年度	令和5年度	内 容
実質赤字比率	— (黒字)	— (黒字)	一般会計等の赤字の程度を示す比率
連結実質赤字比率	— (黒字)	— (黒字)	全ての会計の赤字の程度を示す比率
実質公債費比率	5.3%	5.5%	収入に対する公債費の占める割合を示す比率
将来負担比率	— (将来負担なし)	— (将来負担なし)	実質的な借金残高から将来財政への圧迫度を示す比率

◎ 資金不足比率

指数項目	令和6年度	令和5年度	内 容
資金不足比率	— (資金不足なし)	— (資金不足なし)	公営企業会計ごとの資金不足額の事業規模に対する比率

07 実質公債費比率 5.3%

借入金の返済額等の大きさから、資金繰りの危険度を図る指標です。家計に例えると、年収に対する借金返済額の割合で、数値が低いほど財政状況は健全であるといえます。

令和6年度の全国平均が5.6%、県平均が6.9%、本市は5.3%となっています。

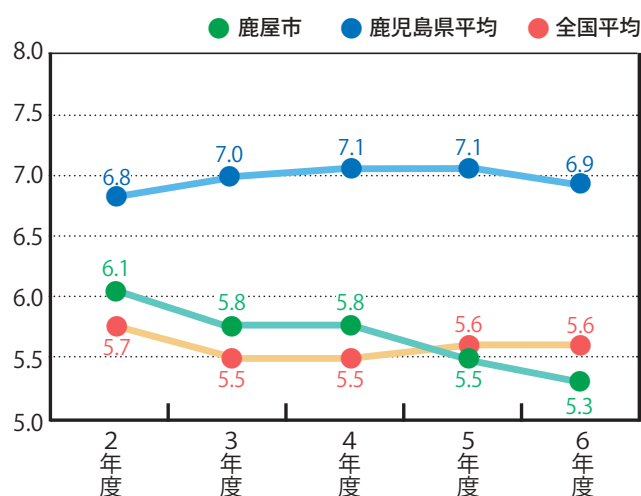

永年勤続表彰、長年の貢献を称える



11月18日、鹿屋商工会議所で「令和7年度永年勤続優良従業員表彰式」が行われました。これは、勤労意欲向上を目的に企業に長年勤務した従業員を表彰するもので、今年は25事業所、83人が受賞。各勤続年数の代表者へ表彰状と記念品の贈呈が行われました。

持続可能な世界について学び考える



11月27日、輝北町市成の市有林で「かのや森林体験学習～ゼロカーボンシティかのや～」が行われました。参加した上小原中学校1年生は、二酸化炭素の吸収など森林の持つ多面的機能について学び、植林体験を通じて伐って・植えて・育てる循環型の森林づくりを体験しました。

異文化交流を行う



11月26日、県青少年海外ふれあい事業の一環で、シンガポールの青年10人が本市を訪れ、第一鹿屋中学校の2年生とともに交流を行い、英語で異文化を体験しました。

異文化理解を深める



11月25日、台湾のシュアンギョン小学校と上小原小学校の児童が対面で交流し、英語による交流を通じて英語の必要性を感じたり、異文化についての理解を深めたりしました。

地域を元気に



11月23日、「打馬冬火花&サンセットフェス」が開催されました。ステージや飲食コーナー、地域の子もたちによるブースなどのほか、花火も打ち上がり大いに盛り上がりしました。



かのやのホットな話題をお届け

紅葉とイチョウの色合いに囲まれて



11月30日、吾平山上陵で「吾平山上陵の四季を楽しむお茶会～紅葉の中でお茶しませんか～」が開催されました。当日は色彩豊かに彩られた紅葉とイチョウが囲む秋の雰囲気漂う中、抹茶とお菓子のおもてなしや販売のほか、太鼓倶楽部による演奏なども行われ、賑わいました。

絶対に諦めない、続けていくことが大切



11月28日(田崎中)と12月5日(上小原中)、北朝鮮に拉致された市川修一さんの被害者家族である市川健一さんと市川龍子さんによる講演会が開催されました。講演では、拉致当時の様子とこれまでの活動を話し、問題を風化させずに継続して活動することが大切だと話しました。

古江バイパス、全線開通を祝う



11月30日、国道220号古江バイパスの全線開通を祝うウォーキング大会が行われました。当日は、地域住民など約800人が参加して、新しく開通する2.3kmの道路を気持ちよさそうに歩きました。なお、12月6日に開通式典が行われ、同日16時から供用開始されました。

秋の霧島ヶ丘公園、賑わう



11月14～30日、かのやばら園で「かのやばら祭り2025秋」が行われました。様々なステージイベントや花に関する体験講座のほか、マルシェイベントも行われました。また、期間中は霧島ヶ丘公園で様々なイベントも開催され、公園全体が賑わいました。

国際交流の一翼を担う



12月1日、JICA海外協力隊の出発予定の隊員1名及び帰国隊員3名が市役所を訪れました。帰国隊員は現地の様子を報告し、出発予定の池田彩帆里隊員は意気込みを語りました。

防災について考える



11月29日、国立大隅青少年自然の家で「SDGs親子ぼうさいフェスティバル」が開催され、降雨体験機による大雨体験や企業による展示等も行われ、参加者は防災について学びました。

スポーツの楽しさを



11月29日、鹿屋体育大学で「2025ちびっこマルチスポーツ」が行われました。大学生は子どもたちにサッカーやランニングバイクの体験を通してスポーツの楽しさを伝えました。

かのやばら大使C&Kが地元でライブ



11月29・30日、市文化会館で「鹿屋市制施行20周年記念事業C&K凱旋ライブ」が開催されました。かのやばら大使でもあるC&Kの鹿屋でのライブは7年ぶり。待ちに待った多くのファンが訪れた会場の熱気はすさまじく、かのやカンパチロウも参戦したステージは非常に盛り上がりしました。



マルシェイベントを初開催



12月14日、城山公園でマルシェイベント「城山ホリディ」が開催されました。これは地域の魅力的な人、食、商品等が繋がる場を作り中心市街地を活性化させるため初開催したものです。当日は飲食、物販、体験ブースに21店舗が出店し、参加者は穏やかな雰囲気の中思い思いに楽しみました。

80年前に思いを馳せ串良を歩く



12月13日、海軍航空隊串良基地の戦争遺跡を巡る「戦跡ウォーキング」が行われました。これは戦後80年事業の一環で行われたもので、参加した約30人は、鹿屋市平和学習ガイドと一緒に串良平和公園をスタートし、地下壕第一電信室など串良基地に関係する戦跡を巡りました。

有機農業の普及拡大へ



12月17日、どっ菜市场会議室で有機農業の理解促進と普及拡大に向けて「かのや有機農業セミナー」が開催されました。参加者は熱心に耳を傾けていました。

お菓子のクリスマス



12月14日、カピックセンターで市民国際交流協会「お菓子の家づくり」が行われ、約100人が参加。海外のクリスマス文化の紹介も行われ、参加者はクリスマスの雰囲気を楽しみました。

人権について考えて



12月10日、イオンかのやショッピングセンターで鹿屋女子高校生や人権擁護委員らが、改めて人権について考えてほしいと人権週間に合わせて街頭啓発活動を行いました。

冬を飾る音楽・光・花火の祭典



12月7日、リナシティかのやとまちなかパークで「15th 冬華火 with 4th 冬まつり」が開催されました。会場ではステージや飲食ブースなど様々な催しが行われたほか、メインの音楽とレーザーに合わせて上がる迫力満点の花火に大きな歓声上がるなど、約1万人の来場者で賑わいました。



もっと野球を楽しみ、上手くなるために



12月17日、花岡学園で西部ガス所属の古川朋樹選手ふるかわともきによる野球教室が開催されました。野球教室では、投げ方やキャッチングの構え方、バッティングなど細かい指導が行われ、子どもたちは少しでも上手くなろうと真剣なまなざしで指導を受けていました。

地元企業を地元の高校生が盛り上げる



12月15日、リナシティかのやで「地元企業プロモーションチャレンジ試写会」が行われました。同プロジェクトは、高校生が約5か月かけ地元企業のPR動画を制作。若者の視点で企業の魅力を伝え、地元への理解と愛着を深める成果を披露しました。

野里運動公園で交流戦



12月20～23日、野里運動公園の完成を記念してサッカー交流大会が開催されました。鹿屋中央高校のほか神村学園や東福岡高校などが参加し、同施設の完成に華を添えました。

ふるさと検定で1級獲得



12月22日、市役所でのかのやふるさと検定1級認定証を藤崎能子ふじさきよしこさんと下京むつ子しもききょうさんに授与しました。2人は「マスターを目指して来年も頑張りたい」と話しました。

大隅の企業をまず知って



12月17日、串良平和アリーナで「大隅地域合同企業説明会」が行われました。高校生の大隅地域への就職促進のために企業が自社をPR。参加者816人が真剣に話を聞いていました。



「第3期鹿屋市スポーツ推進計画(案)」に関する意見



「第3期鹿屋市スポーツ推進計画(案)」に関する意見

●計画(案) 閲覧場所 市民スポーツ課、情報公開室、総合支所、出張所、市ホームページ

●閲覧期間 2月1日(日)～27日(金)

●意見提出方法 2月27日までに意見提出用紙を提出

※意見提出用紙は各閲覧場所に有り

※郵送の場合、提出期限内に必着

問市民スポーツ課 sports@city.kanoya.lg.jp
TEL 0994-31-1139 FAX 0994-31-1172
〒893-8501 鹿屋市共栄町 20-1



「第2期鹿屋市DX推進計画(案)」に関する意見



「第2期鹿屋市DX推進計画(案)」に関する意見

●計画(案) 閲覧場所 市デジタル推進課、情報公開室、総合支所、出張所、市ホームページ

●閲覧期間 1月21日(水)～2月20日(金)

●意見提出方法 2月20日までに意見提出用紙を提出

※意見提出用紙は各閲覧場所に有り

※郵送の場合、提出期限内に必着

問市デジタル推進課 jyouhou@city.kanoya.lg.jp
TEL 0994-31-1135 FAX 0994-40-3020
〒893-8501 鹿屋市共栄町 20-1

募集

「鹿屋市生涯学習審議会」の委員



生涯学習の振興のため「第3期生涯学習基本構想」に基づき、その評価や今後の取り組みへの意見や助言を行う委員

●予定任期 委嘱日～令和9年3月31日(水)

●対象者 次の要件を全て満たす人

○市内に在住・通勤・通学している18歳以上の人

○年に1回程度開催する会議に出席できる人

※今年度は3月6日(金)に開催予定

●定員 3人程度

●応募 2月4日(水)までに応募用紙を提出又は専用フォームから応募

※応募用紙は市生涯学習課、市ホームページに有り

問市生涯学習課 TEL 0994-31-1138

情報ひろは

-Information-

2月のイベント など



●1/31(土)～2/8(日)

○第44回鹿屋市美術展

9:00～18:00 リナシティかのや2階ギャラリー

問市生涯学習課 TEL 0994-31-1138

●2/21(土)

○第4回JBCF鹿屋・肝付ロードレース

7:00～16:30 大隅広域公園特設ロードコース

問市民スポーツ課 TEL 0994-31-1174



●2/21(土)・22日(日)

○高校生ミュージカル「ヒメとヒコ」

16:00～19:00(21日)、14:00～17:00(22日)

リナシティかのや

問市文化会館 TEL 0994-44-5115



お知らせ

鹿屋市議会議員選挙の立候補予定者説明会

4月26日(日)執行の鹿屋市議会議員選挙に関する立候補予定者説明会を開催します。

●日時 2月13日(金) 13:30～

●場所 市役所7階大会議室

問市選挙管理委員会事務局 TEL 0994-31-1142

募集 第20回鹿児島県障害者スポーツ大会



●期日・場所・競技種目

期日	場所	競技種目
5/10(日)	白波スタジアム	陸上競技
	県立鴨池補助競技場	フライングディスク
	ハートピアかごしま	卓球
5/17(日)	鴨池公園水泳プール	水泳
	ハートピアかごしま	アーチェリー、ポッチャ
	サンライトゾーン	ボウリング

●対象者 13歳以上(R8.4/1時点)で、身体障害者・療育・精神障害者保健福祉手帳のいずれかを所持又は準ずる人

●応募 2月6日(金)までに参加申込書を提出
※参加申込書は市福祉政策課、県ホームページに有り

問市福祉政策課 TEL 0994-45-4726
〒893-8501 鹿屋市共栄町 20-1

募集 鹿屋市スポーツ奨励金



●対象者 令和7年1月1日～12月31日で、次の要件に該当する、市内に住所を有する個人又は市内に所在・市内を活動の拠点とする団体

- 全国大会で優勝したもの
- 国際大会で入賞したもの
- 日本記録を樹立したもの

※大会は、予選会や選抜手続きを経たものに限る

●交付金額 ○個人＝上限5万円 ○団体＝上限20万円

●申請 2月6日(金)までに申請書等を提出

※申請書等は市民スポーツ課又は市ホームページに有り

問市民スポーツ課 TEL 0994-31-1174

募集 小学校区対抗ウォーキング大会



ウォーキングアプリ「スポーツタウンウォーカー」を活用し、小学校区対抗で距離や歩数を競うウォーキング大会

●開催期間 3月1日(日)～21日(土)

●対象者 ウォーキングアプリ「スポーツタウンウォーカー」をダウンロードしている市内在住の人

●応募 2月1日(日)以降にアプリ内からエントリー

●その他 上位入賞者には、抽せんで賞品有り



▲スポーツタウンウォーカー



問市民スポーツ課 TEL 0994-31-1174

募集 要介護高齢者・要介護障がい者の在宅介護者慰労金



要介護高齢者又は要介護障がい者を在宅で介護している人に支給する慰労金

●年間支給額

区 分		年間支給額
要介護高齢者(65歳以上)	要介護2(重度認知症のみ)・要介護3	3万円
	要介護4・要介護5	6万円
要介護障がい者(20～64歳) ※特別障がい者手当受給者等		3万円

●対象者 次のすべての要件を満たす人

○令和8年2月1日(日)時点で、要介護者と介護者が市内に1年以上居住し住民登録があること

○介護者が同居(準ずる状態含む)し、6か月以上在宅で介護していること

○65歳以上で要介護2(重度認知症のみ)～5の認定を6か月以上受けている又は20～64歳で特別障がい者手当を6か月以上受給している人(同等の障がいをするを含む)を介護していること

※令和7年8月2日以降、要介護者が延べ3か月以上入院(入所)した場合又は8月期で満額受給した人は対象外

●申請 2月2日(月)～27日(金)に市高齢福祉課又は総合支所住民サービス課に必要書類を提出

●必要なもの

○申請書(民生委員の証明が必要)

○介護者名義の預金通帳の写し

○介護保険被保険者証(要介護認定者のみ)

※申請書は市高齢福祉課、総合支所住民サービス課、市ホームページに有り

問市高齢福祉課 TEL 0994-31-1116

募集 アウトドア ミーティング 2026 Spring 春恋



アウトドア体験を通じた男女の出会い応援イベント

●日時 3月8日(日) 14:00～19:00

●場所 ユクサおおすみ海の学校(天神町)

●対象者 20～30歳代の独身の人
※結婚後に鹿屋市で暮らす意思のある人

●参加料 2,000円

●定員 男女各15人

※応募者多数の場合は抽せん

●応募 2月8日(日)までに専用フォームから応募

問株式会社カタスデ(エンジニアリング開発有限会社内)
TEL 0994-40-0571

お知らせ

令和8年度から小・中学校の始業式・入学式の期日を変更します



令和8年度から市内小・中学校の学年始休業日を延長し、児童生徒の受け入れ準備期間を確保することで、ゆとりをもって新学期を迎えられるよう、始業式・入学式の期日を変更します。

●変更内容

	変更後	変更前
学年始休業日	4月1日から7日まで ※第1学年の児童は、入学式の前日まで	4月1日から5日まで

●令和8年度始業式・入学式の期日

○始業式＝4月8日（水） ○入学式＝4月9日（木）

☎市学校教育課 TEL 0994-31-1137

お知らせ

「物価高対応子育て応援手当」を支給します



●対象者

- 令和7年9月分の児童手当の受給者（令和7年9月に出生した児童を含む）
- 令和7年10月1日から令和8年3月31日までに出生した児童の児童手当の受給者
- 令和7年10月1日以降に離婚（離婚調停中も含む）により児童手当の受給者となった人

●給付額 児童1人あたり2万円（1回限り）

●申請の要否

- 申請が不要な人＝公務員を除く対象者①、1月15日までに児童手当の申請をした対象者②
- 申請が必要な人＝公務員の対象者①、1月16日以降に児童手当の申請をした対象者②、対象者③

●申請書類

○物価高対応子育て応援手当申請書

○受取口座が確認できる書類

※申請者名義の通帳やキャッシュカードの写しなど

●申請方法

- 公務員の対象者①＝所属庁から申請書が配布されますので、必要事項を記入し、所属庁の証明を受けた上で子育て支援課へ郵送、又は市役所6階601会議室に2月2日（月）以降に提出
- 1月16日以降に児童手当の申請をした対象者②＝児童手当の手続きと併せて申請
- 対象者③＝2月6日（金）までに児童手当の申請をした人は、申請書を送付しますので、必要事項を記入の上、子育て支援課に提出。2月9日（月）以降に児童手当の申請をする人は、児童手当の手続きと併せて申請

●支給時期 2月6日以降

☎子育て支援課 TEL 0994-31-1134

募集

県立鹿屋高等技術専門校入校生（電気設備科）



●訓練期間 2年 ●定員 20人

●応募資格 高校卒業者（卒業見込み者を含む）

●試験日等

試験日	応募期限	試験科目	試験会場
2月8日（日）	1月30日（金）	筆記試験 （総合問題）、 面接	鹿屋高等技術 専門校
3月8日（日）	2月27日（金）		
3月23日（月）	3月18日（水）		

●応募 応募期限までに入校願書等を提出

※入校願書はハローワーク又は県ホームページに掲載

●オープンキャンパス 毎月第3土曜日

※ホームページ等から要事前申込

☎県立鹿屋高等技術専門校 TEL 0994-44-8674
〒893-0032 鹿屋市川西町3482

募集

放送大学（令和8年4月）の入学生



約300の科目があり、テレビ・インターネットを使って1科目から学べる通信制大学の入学生

●募集学生の種類

○教養学部＝科目履修生、選科履修生、全科履修生

○大学院＝修士科目生、修士選科生

●出願 事前に資料請求のうえ2月27日（金）までに必要書類等を提出

※第2回募集は2月28日（土）～3月16日（月）に必要な書類等を提出

※資料請求方法等は放送大学ホームページに掲載

☎放送大学鹿児島学習センター TEL 099-239-3811

募集

第5回ローズカップ ディスクゴルフ



●日時 3月22日（日）9:00～16:00

●場所 霧島ヶ丘公園多目的広場・ディスクゴルフコース

●対象者 小学生以上の人

●定員 72人 ※先着順

●参加料

○一般＝3,000円 ○会員＝2,000円

○高校生以下＝無料

●応募 2月28日（土）までに連絡又はNPO法人鹿児島フライングディスク・クラブホームページから応募

☎NPO法人鹿児島フライングディスク・クラブ
TEL 080-1744-5694（下平瀬）

お知らせ 樹木を伐採した後は 再造林を行いましょう

再造林とは、スギやヒノキなどの人工林を伐採した跡地に苗木の植栽を行うことです。再造林することで、地球温暖化防止など森林の有する公益的機能の維持・増進に貢献できます。

県や市が実施している各種補助制度を積極的に活用して、再造林へのご協力をお願いします。



問 大隅地域振興局林務水産課 TEL 0994-52-2161
市林務水産課 TEL 0994-31-1173

お知らせ 2月6日(金)11時～ Jアラート試験放送



消防庁では、重大な緊急情報を即時に伝えるためのJアラート（全国瞬時警報システム）が、正常に作動するかを確認するため、次の内容で試験放送を行います。試験放送の際は、戸別受信機などの電源を切っても自動的に作動し、最大音量で放送されます。

- 日時 2月6日(金) 11:00頃
- 内容 弾道ミサイル情報等緊急情報の試験放送
「(チャイム) これはJアラートのテストです。これはJアラートのテストです。これはJアラートのテストです。(チャイム)」

問 市安全安心課 TEL 0994-31-1124

お知らせ 国民年金保険料をまとめて 前納すると割引されます



国民年金保険料は口座振替又はクレジットカードで納付すると、納付の手間がなく納め忘れを防ぐことができます。また、前納による割引制度があります。

●納付方法ごとの額

納付の方法		1回の納付額	割引額
毎月納付	納付書	17,510円	なし
	クレジットカード		
	翌月末の口座振替		
毎月納付(早割)	当月末の口座振替	17,450円	60円
6か月前納	納付書・クレジットカード	104,210円	850円
	口座振替	103,870円	1,190円
1年前納	納付書・クレジットカード	206,390円	3,730円
	口座振替	205,720円	4,400円
2年前納	納付書・クレジットカード	409,490円	15,670円
	口座振替	408,150円	17,010円

※1回あたりの納付額は、令和7年度の金額です。

●口座振替・クレジットカードの前納申込期限

前納の種類	申込期限	振替日
6か月前納	4月～9月分	2月末日 4月末日
	10月～翌年3月分	8月末日 10月末日
1年前納	4月～翌年3月分	2月末日 4月末日
2年前納	4月～翌々年3月分	

※手続き完了までに時間がかかるため、早めの手続きをお願いします。

- 必要なもの 本人確認書類、基礎年金番号が確認できるもの、通帳・金融機関届出印又はクレジットカード
- 申込 市民課、総合支所住民サービス課又は鹿屋年金事務所で申し込み

問 鹿屋年金事務所 TEL 0994-42-5121

お知らせ 第4回JBCF鹿屋・肝付ロードレースに係る交通規制



自転車（ロードレース）競技のプロツアーが開催されるにあたり、交通規制を実施します。大会へのご理解とご協力をお願いします。

- 大会名 第4回 JBCF 鹿屋・肝付ロードレース
- ※大隅広域公園花の広場でマルシェを同時開催予定
- 開催日 2月21日(土)
- 交通規制予定時間 7:00～16:30
- 会場 大隅広域公園特設ロードコース(鹿屋市、肝付町)
- 来客用駐車場 大隅広域公園正面駐車場
- 横断ポイント 次の地図の●部分(7か所)
- ※選手及び競技車両が通過しないタイミングで横断可



問 市民スポーツ課 TEL 0994-31-1174

講座 リナシティかのや 情報プラザ講座



●講座名等

No.	講座名	期日	時間
1	初めてのパソコン 文字入力 11	2/16 (月)	13:30 ~ 16:30
2	パワーポイント 初心者講座 4	2/17 (火)・18 (水)	

- 場所 リナシティかのや1階ミーティングルーム
- 定員 各6人
- 受講料 ○No.1=1,000円 ○No.2=2,000円
- 応募 開講日の2週間前までには書面を提出又は来所

問 リナシティかのや情報プラザ TEL 0994-35-1002
〒893-0009 鹿屋市大手町1-1 FAX 0994-43-0744

お知らせ 「農業者年金」に加入し 安心して豊かな老後に備えましょう

農業を営んでいる人が加入できる「農業者年金」は、公的年金に上乗せできる年金です。

- 保険料は月額2万円～6万7千円の範囲（千円単位）で自由に選ぶことができます。さらに35歳未満の人は1万円からでも加入が可能です。（要件有り）
- 認定農業者で青色申告者等には、1万円の自己負担で2万円分の積み立てができるなど、国庫補助で手厚い支援が受けられます。
- 保険料は全額社会保険料控除の対象となります。



問 市農業委員会事務局 TEL 0994-31-1131

イベント 高校生ミュージカル 「ヒメとヒコ」



- 日時 2月21日(土) 16:00～19:00
22日(日) 14:00～17:00

- 場所 リナシティかのや

- 入場料 (全席指定)

- SS席=3,000円

- S席=2,500円

- A席=2,000円

※当日券は500円増

※高校生以下500円引き

- 販売所 リナシティかのや3階売店

※「teket」から電子チケット購入可



問 市文化会館 TEL 0994-44-5115

講座 空き家に関するセミナー・個別相談会



- 日時 2月22日(日) 10:00～15:00

- 場所 市役所7階大会議室 ●参加料 無料

- 対象者 市内に空き家を所有・管理・相続する人

- 内容・時間・定員 ※先着順

内容	時間	定員
空き家問題に関するセミナー (適正に管理されていない空き家に生じる問題を弁護士が解説)	10:00～11:00	50人
専門員による個別相談会	11:10～15:00	30組

- 応募 2月12日(木)までに連絡又は専用フォームから応募

問 市地域活力推進課 TEL 0994-45-6930

イベント かのやデジタルフェスタ 2026



- 日時 1月31日(土) 10:00～16:00

- 場所 鹿屋小学校(打馬1丁目1-6)

- 内容

- ドローンレース ○DXブース

- eスポーツ体験 ○飲食ブース

※先着順のブース有り

- 入場料 無料



問 鹿屋商工会議所青年部 TEL 0994-42-3135

講座 知って得する！ 自分らしい人生設計&お金の育て方

ライフプラン・お金のプロと一緒に、将来への不安を解決するセミナー。セミナー後は、軽食を囲みながらの交流会を開催します。

- 日時 2月21日(土) 13:30～17:00

- 場所 リナシティかのや

- 対象者 市内在住・在勤の若手社会人

※概ね18～30歳代

- 定員 30人 ※先着順

- 参加料 無料

- 応募 2月15日(日)までに専用フォームから応募



▲専用フォーム

問 株式会社カタスッデ(エンジニアリング開発株式会社内)
TEL 0994-40-0571

Bookmark

今月のオススメ書籍



大隅広域図書館
ネットワークホームページ
(蔵書の検索や予約)



移動図書館車
「ほたる号」
(巡回コース)



ようやくカレッジに行きまして

著 者 / 光浦 靖子
出版社 / 文藝春秋

2022年8月、ワーキングビザを目指しシェフ訓練校に入学した50代のヤスコ。過酷で多忙で涙と幸せの詰まったカナダ奮闘記。

市立図書館
TEL 0994-43-9380



つかめ! 英語ダマン 英会話で世界にとびだせ! 編

著 者 / シン・テフン
出版社 / マガジンハウス

大人気シリーズ「理科ダマン」の英語版。南の島でのくらしや冒険にワクワクしながら英会話が学べる、初めての英語にぴったりの学習本。

輝北総合支所図書館
TEL 099-486-1196



命の宿題

著 者 / 今西 乃子
出版社 / 新日本出版社

真の殺処分ゼロのために考えるべきことは? 各地の動物愛護センターを取材し、「命の授業」で伝えてきた著者による葛藤と努力の記録。

吾平振興会館図書室
TEL 0994-58-6036



女王さまの休日

著 者 / 古内 一絵
出版社 / 中央公論新社

私たちの旅は、まだ始まったばかりだ。ジャダ、さくらが訪れたのは台湾。食、物、歴史、そして人との出会いが新たな気付きとなる。

申良公民館図書室
TEL 0994-63-5030

1月・2月 休日救急当番医

鹿屋市医師会 診療時間 9:00 ~ 17:00			
月 日	医 療 機 関	住 所	TEL(0994)
1月25日	㊦ こだま共立クリニック	寿5丁目	43-2510
	㊦ こだま小児科	笠之原町	41-5111
	㊦ 村上整形外科医院	今坂町	41-2511
2月 1日	㊦ 浜崎クリニック	向江町	43-3305
	㊦ やのファミリークリニック	寿4丁目	43-6248
	㊦ ひらばるクリニック	川西町	41-7100
8日	㊦ 鹿屋ハートセンター	札元2丁目	41-8100
	㊦ おひさまこどもクリニック	新川町	42-7822
	㊦ 大隅鹿屋病院	新川町	40-1111
11日	㊦ 前田内科	本町	42-2175
	㊦ こだま小児科	笠之原町	41-5111
	㊦ 音和クリニック	寿5丁目	36-8863
15日	㊦ 中塩医院	西原1丁目	43-2489
	㊦ えとう小児科	札元2丁目	40-3700
	㊦ 検見崎クリニック	西原1丁目	43-2991
22日	㊦ 伊東クリニック	札元2丁目	43-3500
	㊦ やのファミリークリニック	寿4丁目	43-6248
	㊦ 鮫島整形外科医院	寿1丁目	43-2535
23日	㊦ 井ノ上病院	王子町	42-5275
	㊦ まつだこどもクリニック	西原2丁目	52-0507
	㊦ 徳田脳神経外科病院	打馬1丁目	44-1119

肝属東部医師会 診療時間 9:00 ~ 17:00			
月 日	医 療 機 関	住 所	TEL(0994)
1月25日	しんみょうず内科・脳神経内科	吾平町麓	45-4030
2月 1日	高山胃腸科・外科	肝付町前田	65-7171
8日	岩重医院	東申良町川東	63-8514
15日	内村産婦人科	申良町岡崎	63-2521
22日	春陽会中央病院	肝付町新富	65-1170

鹿屋市歯科医師会 診療時間 9:00 ~ 15:00			
月 日	医 療 機 関	住 所	TEL(0994)
1月25日	おおやま歯科クリニック	寿4丁目	43-3210
2月 1日	おにがはら歯科医院	寿2丁目	40-3340
8日	けいこ歯科	寿4丁目	40-0418
11日	さかもと歯科クリニック	寿8丁目	44-2003
15日	すみの歯科医院	寿3丁目	42-2959
22日	中原歯科医院	西原1丁目	43-0088
23日	とおや治歯科クリニック	寿1丁目	40-1811

大隅肝属地区消防組合テレホンサービス TEL 0994-43-0119

平日/午後5時から夜間救急当番医を案内
※ただし、火災発生時は一時火災情報に変わります。
休日/休日救急当番医及び歯科休日急患在宅医を案内

※休日救急当番医及び歯科休日急患在宅医は変更になることがあります。各医療機関にご確認のうえ受診してください。

SCHOOL! YELL!! エール

Vol.10

生徒主体で学校行事の活性化を！

田崎中学校 生徒会



私が生徒会長に立候補した理由の一つには、生徒主体による学校行事の活性化の実現があります。生徒のみんながこれまで以上に、主体となって田崎中を盛り上げていけるように会長として役目を果たしていきます。



▲早朝からドレミの挨拶を呼びかける様子。

田崎中学校の生徒会は、本部（会長・副会長・書記）と学習・生活・文化・図書・保健・体育の6つの専門部で構成されています。田崎中では「どんな時も、礼儀正しく、みんな」という「ドレミの挨拶」をキャッチコピーに、全校生徒で挨拶に力を入れています。生徒会は田崎小前でも挨拶運動を行い、田崎地区を盛り上げようと頑張っています。また、放課後に交通マナー向上を呼び掛ける下校サポートーズの活動も引き継いでいきます。



生徒会長
二川 桜子 さん(2年生)

公民

地理

歴史

文化

文化財

まちづくり

人物

その他

かのや風土記の中身をさらに深掘り

鹿屋街道

第10路 鹿屋に残る 豪族たちの証

鹿屋市には、県が文化財のなかで特に重要なものとして指定した文化財Ⅱ県指定文化財が数多くあります。今回は、特に古墳時代(3〜7世紀頃)に豪族と呼ばれる権力者が鹿屋に実在した証とされる文化財として、串良町の岡崎古墳群と吾平町の象嵌装大刀の2つの県指定文化財について紹介します。

岡崎古墳群は、肝属平野西側の台地上に立地する古墳群で、20基ほどの古墳からなります。実は前方後円墳は県内で大隅半島でしか確認されておらず、鹿屋市では串良町の岡崎古墳群と上小原古墳群があります。

岡崎古墳群のうちのひとつである15号墳は、墳丘長25・5メートルの帆立貝形前方後円墳で、主体部には花崗岩製の箱式石棺があり、その内外部から甲冑片



▲前方後円墳のイメージイラストと串良町にある岡崎古墳群

や勾玉・管玉等が出土しました。また、地下式横穴墓と呼ばれる南九州特有の墓もあり、鹿児島県を代表する遺物が数多くあります。

象嵌装大刀は、吾平町上名の中尾地下式横穴墓群(6世紀後半〜7世紀初頭)で発掘されました。象嵌とは、異なる素材を組み合わせて模様や装飾を施す技法のこと。大刀には、鐔と鍔の両面と切羽縁金具部分に銀象嵌で心葉文や二重半円文が施されており、象嵌が施された大刀は県内初の発見でした。串良ふれあいセンター内の串良歴史民俗資料室では、象嵌装大刀の再現レプリカも展示しています。

中尾地下式横穴墓群では、大刀の他に鉄刀等、多様な副葬品が出土し、県内における古墳時代の副葬品のなかでも屈指の情報量と質を誇る貴重な資料となっています。

このように鹿屋市には、古来より多くの人が集まり、居住していた豪族たちの「証」が数多く残っています。



▲心葉文や二重半円文が施された象嵌装大刀の鐔



かのや Kanoya の 取扱説明書

鹿屋のギモンにお答えする



市制施行20周年シリーズ⑥ 鹿屋に高速道路が繋がった日

平成18年に鹿屋市・輝北町・串良町・吾平町が合併して誕生した本市は、令和8年1月1日に市制施行20周年を迎えました。本市の20年の歩みをシリーズでお伝えします。

平成26年

東九州自動車道&大隅縦貫道 曾於弥五郎IC～笠之原IC開通

平成26年12月21日、東九州自動車道「鹿屋串良JCT」～曾於弥五郎IC（17.7km）が開通しました。同時に大隅縦貫道「鹿屋串良JCT」～笠之原IC（6.1km）も開通し、鹿屋まで高速道路が結ばれた歴史的な一日となりました。この開通に至るまでには、約半世紀に及ぶ世代を超えた努力と要望活動がありました。

昭和32年、法律68号国土開発幹線自動車道建設法が制定されました。同法では、北九州市を起点、鹿児島市を終点とする東九州自動車道の建

設が計画され、主たる経過地の一つとして鹿屋市付近が挙げられるなど、鹿屋市に高速道路が繋がるはじめの一步となりました。

昭和41年5月には、東九州自動車道建設促進協議会が発足し、早期建設を要望しました。昭和62年3月、国鉄大隅線が廃止され、ヒト・モノの高速移動及び輸送体系の確保において、高速交通網の整備はより重要度が増大。その後、大隅地域の首長などで構成される大隅総合開発期成会等による国への要望活動が毎年継続して行われたほか、経済団体など多くの関係者が開通に向けて活動し続けました。その結果、平成26年12月に鹿屋まで高速道路が繋がることになりました。

この開通は、本市だけでなく大隅地域全体が望んでいたことであり、開通式には大隅地域のゆるキャラ等も集結し、開通を盛大に祝いました。



皆さんからの メッセージを募集

広報誌への感想のほか、市へのご意見など多くの情報を、郵送又は二次元コードのご意見フォームからお寄せください。

ご意見の中から抽選で特産品等をプレゼントします。たくさんのご応募お待ちしております！
※掲載時に原稿の一部を手直しする場合もあります。



▲ご意見フォーム

8 9 3 - 8 5 0 1

POST CARD

鹿屋市共栄町20-1
鹿屋市 政策推進課
広報KANOKYA「読者のひろば」係 行

85円切手をお貼りください

お名前／ふりがな

電話番号

ペンネーム ※未記入の場合、イニシャルで掲載します

年齢

歳

ご住所 □□□-□□□□

プレゼント

クイズの答え

要 ・ 不要



読者のひろば

読者の皆様からいただいたお便りの中から、
ご意見や情報などを紹介します。



鹿

屋に住んでちょうど1年に
なりました。隣近所からの
頂き物で一番多いのがさつまいも
ということに驚いております。名
物のひとつなのですね。「からい
も」と呼ばれています。周りの
畑のほとんどが芋畑となっている
風景にも秋の訪れを感じました。
煮たり、揚げたり、焼いたりとメ
ニューも色々ですが、やはり一番
は焼き芋でしょうね！でも、お酒
の好きな私は芋焼酎にハマッ
ています。芋焼酎を飲み始めて1
年になりますが、銘柄も多種多様
にあり、鹿屋の焼酎の味が最高で
すね！（S・Nさん）

本市に移住していただき、あり
がとうございます。本市の特産物
であるさつまいもは、様々な調理
法で美味しくいただくことができ
ます。また、市内には3つの蔵元
があり、お湯割り、ロック、水割
りなどの飲み方に合わせた焼酎が
作られています。ぜひ、多種多様
な飲み方で楽しんでみてはいかが
でしょうか。

買

い物に行く際に毎回通る道
の途中に、鹿屋市野里運動
公園がグランドオープンしました！
工事の前の通るたびに母と2人
して「何ができると思う？」と言
いながら工事の過程を見守ってい
ました。私は運転手でハンドルを
握っているのでもまじまじと見たこ
とがなく、広報誌11月号の14ペー
ジに運動公園全体の写真が載って
いるのを見て「KANNOYA」つ
てフォトスポットがあることに感
動しました。ニュースでは一瞬し
か見れなかったので写真でゆっく
りみれて良かったです！（R・K
さん）

野里運動公園は、「鹿屋市スポー
ツ関係施設再配置計画」に基づき
整備したスポーツ施設です。大会
や合宿、スポーツイベントを通じ
て本市が盛り上がり、子どもから
大人までスポーツに親しむ機会が
増え、スポーツ実施率日本一の目
標に近づけたらと思っています。
無料開放しているウォーキング
コースも好評です。

フォトネタ！



古江バイパス上空から

古江バイパス上空からドローンで撮影し
た一枚です。天気の良い日には、道路
の先に桜島を見ることができ、ウォーキ
ングやサイクリングにも最適です。

古

江バイパスができたので早速
11月30日に開催されたウォー
キング大会に行きました。全長7.5 km
やっとできたなあという気持ちで
す。途中のパーキングに止めて見る
眺めがとてもきれいでしたよ。吾平
ももうすぐ開通します。楽しみです。
（Y・Oさん）

本市と垂水市を結ぶ国道220号
古江バイパスが昨年12月6日に全線
開通しました。すでに開通してい
た古里町交差点からまさかり交差点ま
での延長5.2 kmに接続する形で、一里
山交差点から古里町交差点までの延
長2.3 kmが新たに開通。これにより交
通混雑の緩和等が予想され、交通事
故の減少や歩行者の安全性向上が期
待されています。また、吾平道路は、
大隅縦貫道の一部で吾平町下名から
上名の4.2 kmが3月20日に供用開始予
定です。現在の同県道と比べ、線形
が良くなり信号が少なくなるので、
緊急輸送道路としての機能強化や安
全性が向上されますので開通の際に
はご利用ください。

編集後記

迎 合するだけでなく、時には自
分の意見を通す強さを持ち
たいものです。今年で30代後半に
突入。仕事では周りの人を引っ張る
つもりで頑張りたいです。（牧野）

春 高バレー鹿児島県代表の皆
さんのプレーに感動していま
す。一戦一戦必死に頑張っている
姿に、こちらも熱くなって力いっば
い応援しています。（新牛込）

万 人受けしないものが好き。と
格好つけていましたが、最近
は朝ドラや流行りの映画に感動し
まくりの日々です。今号で育休から
復帰。家族とともにがんばります。
（堂込）

歳 を重ねるほど1年を短く感じ
ます。だからこそ、自ら動き、
色々あった一年だったと振り返れ
るように、馬のごとく全力で駆け
抜けた最後の30代です。（麓）

お便り&メッセージ

ご協力ありがとうございました。

ご応募の際にご記入いただきました個人情報は、抽せん・賞品（賞品引換券）の
発送・アンケート統計以外の目的で使用することはありません。

株式会社 **池田大仏堂** は鹿屋と共に、創業120年 /

家族葬
ホール
完備

家族葬 15.8万円 (税込173,800円より)

葬儀 家族葬 海洋散骨 (税込173,800円より)

365日・24時間受付 0120-269-556 鹿屋市王子町3967-3

想いに寄り添う
ペットセレモニー

創業
20
有余年

供養実績
10,000
件以上

完全
個別火葬
対応

365日・24時間電話受付 0994-45-3400 鹿屋市下高隈町6000-7



**小学生・中学生制服の
採寸特価セール実施中!!**
お早めにご来店ください。

(鹿屋東中、鹿屋中、高隈中、
田崎中、第一鹿屋中)
学生服取扱いしております。

市内各小・中学校標準服取扱店
いけのうえ
学生服・セーラー服の

有池之上百貨店
鹿屋市向江町8-3
☎42-2191
0120-80-7777

トラクター・重機・トラック・農機具

古くても、壊れてても、
不動車でも **どこよりも高く
買い取る** インスタグラム
始めました!

見積り無料 どこでも
駆け付けます! **ことを
目指して!!**

広報誌を見て、ご連絡くださった方へ粗品又は買取額10%UPいたします。

TEL 0986-77-9092 LINE 査定できます!

古物商許可 第951040015111号
農機具高価買取専門店 〒899-8608 曾於市末吉町南之郷
Avanti 携帯: 080-3375-9750
https://kaitorimiyazaki.jimdo.com

家族葬は花岡

— 事前相談お越しください —

広告価格で葬儀代足るの?
実は足りません。
他に費用がかかります。
だからこそ事前相談・会員制度の
活用をお勧めします。

ご相談・
お問い合わせ **花岡葬祭・花岡会館**

鹿屋市古里町533 (花岡学園前) HP: hanaokasousai.com
電話 0994-31-8444

たびだち会 (お得な会員)
入会 5,000円

葬儀プランから
5万円引き
(例: 22万円プランを17万円プランより)
※価格は税込表示

一般社団法人 **おおすみ**
シニアサポート

ご利用者様の家族の代わりとして
将来的に安心して生活できるようサポートいたします。

- ・身元保証支援 入院、施設入居等の保証人
- ・日常生活支援 買い物、通院同席など
- ・もしもの時支援 緊急入院など
- ・葬送／死後事務支援 葬儀、納骨手配、後手続き
- ・金銭管理法律支援 弁護士・司法書士と管理します

資料請求と個別相談はこちら **0120-294-184**
お問合せ 9:00～17:00 鹿児島県鹿屋市旭原町3589-4 (上村葬祭)



『**かかりつけの電器店**』として
お役に立ちます!!

せふりふらふ

鹿屋本店 ☎ 0994-44-1131	大始良店 ☎ 0994-42-7701	吾平店 ☎ 0994-45-7787	高山店 ☎ 0994-65-3105
大根占店 ☎ 0994-22-3300	志布志店 ☎ 099-473-0202	垂水店 ☎ 0994-35-1411	54店舗の広がる 安心ネットワーク

広告のひろば
(株)新生社印刷
☎ 0994-43-2238

毎月約 40,000 部を発行する **広報かのや**に広告を掲載しませんか!!

広告のひろばは、各事業所の広告を掲載することで、市民の皆さんへの情報提供を目的としています。また、市の自主財源確保の一環として行っています。

広告に関するお問い合わせは、印刷会社、市政推進課にお問い合わせください。



プレゼント提供 かのやばら園

応募期限
2/17 ㊦

【応募方法】29・30ページのはがき又はご意見フォームに、クイズの答えと、「読者のひろば」へのお便りをお寄せください。応募者の中から抽選で5名様にプレゼントします。なお、当せん者の発表は、賞品引換券の発送をもって代えさせていただきます。(12月17日号の答え:病児)

— This Month's Gift —

「サザンホープ 苗鉢」× 5名様

新年最初のプレゼントは、ばらのまちかのやの「かのやばら園」で生まれた「サザンホープ～南の希望～」の苗鉢です。サザンホープは淡いピンク色の花びらが優しい雰囲気をもっており、花もちが良く、初夏から秋にかけて次から次に花を咲かせます。

クイズ!

Q. 大隅縦貫道の一部で令和8年3月20日に開通する予定の道路の名称は?

「〇〇道路」

※〇〇に入る2文字の答えは、この広報誌のどこかにあります。

市税は
納期限内に納めましょう!!

- 市民税・県民税 (第4期)
- 国民健康保険税 (第7期)
- 後期高齢者医療保険料 (第7期)
- 介護保険料 (第7期)

納期限 2月2日 (月)

- 国民健康保険税 (第8期)
- 後期高齢者医療保険料 (第8期)
- 介護保険料 (第8期)

納期限 3月2日 (月)

— MOVIE でかのや —
動画で見る広報かのや

令和8年鹿屋市二十歳のつどい

今回は、1月4日に串良平和アリーナで開催された「令和8年鹿屋市二十歳のつどい」の様子を動画で紹介します。平成17年度生まれ757人の希望あふれる若者たちが、久しぶりに会う仲間たちとの笑顔の様子を紹介します。



リナシティかのやの「リナシアター」で映画を見よう!

Rena Theater



『国宝』(PG12)

この世ならざる美しい顔をもって任侠の一門に生まれた喜久雄。抗争によって父を亡くした後に引き取られた先は、上方歌舞伎の名門の当主・花井半二郎。そこで、半二郎の息子の俊介と出会う。歴代邦画実写の興行収入ランキングで1位となった注目の一作。

開リナシティかのや TEL 0994-35-1001

※上映期間・時間・鑑賞料は変更する場合があります。

※特別割引券は、1枚につきお1人限ります。

また他の割引券との併用はできません。



上映時間 (175分)

- ①10時～ ②14時～
- ③18時～



鑑賞料

- 一般/1,900円
- 大学生/1,500円
- 高校生以下/1,000円
- 60歳以上/1,300円

1/30 金～3/19 木

※18歳未満の方は、終映が19時を過ぎる回には必ず保護者同伴のうえ、ご入場ください。

特別割引券

「国宝」

割引券をお持ちの人は300円(高校生以下は200円)を割引します。
※60歳以上の人は割引対象外です。

© 吉田 修一/朝日新聞出版
©2025 映画「国宝」製作委員会

