

広報かのや

KANOYA CITY PUBLIC RELATIONS

2020 5

KANOYA

No.344

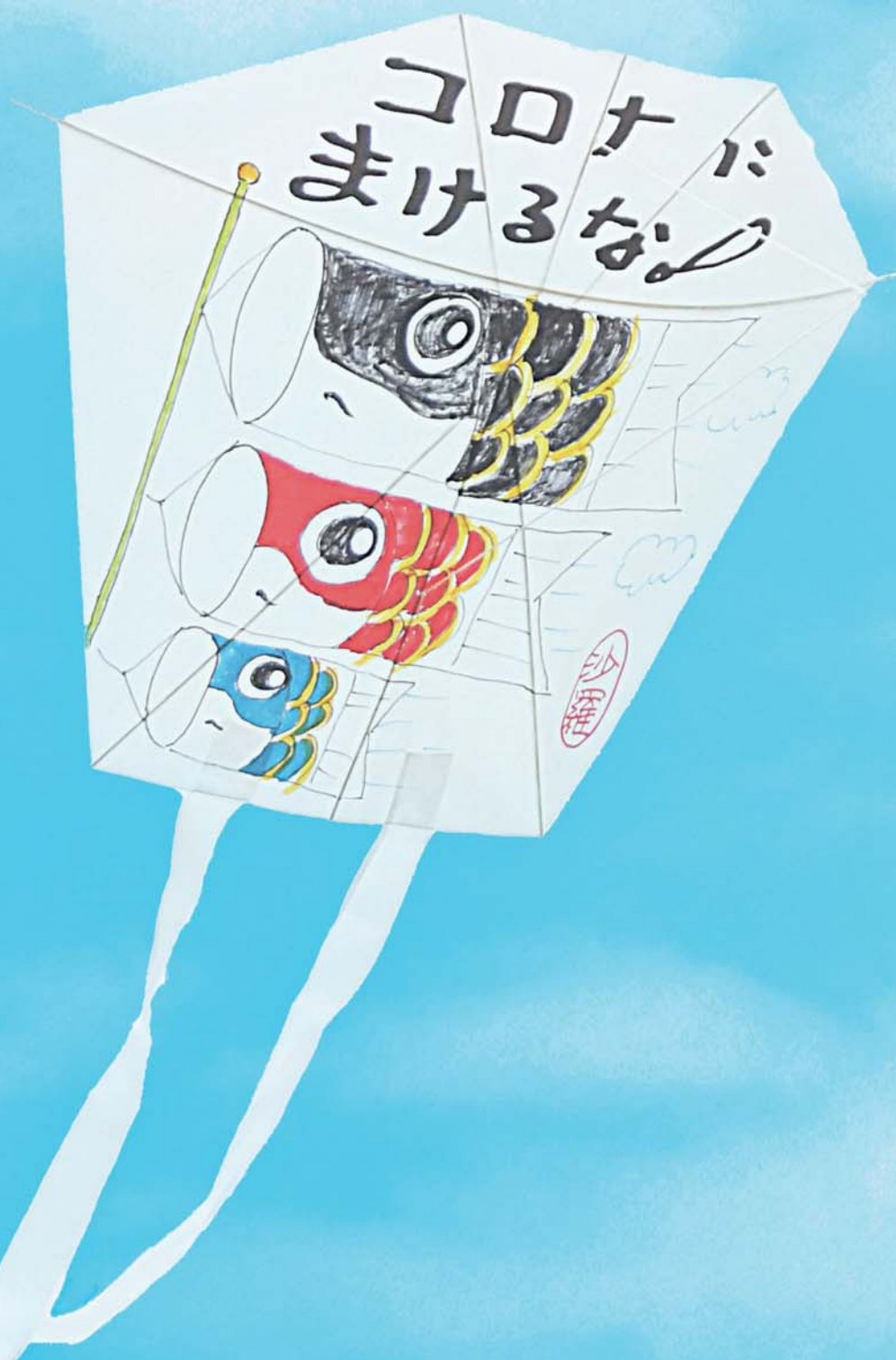

今こそ力を合わせて
みんなですばろう



地域資源を守り 輝き続ける

ひらぼうほたるの里「ほたる祭り」
5月30日(土)～6月6日(土) 午後6時30分～
平房活性化センターで開催を予定しています。



ひらぼうほたる飛ばせ隊

きれいな水と空気。その環境がなければ生息できないホタル。輝北町平房にある輝北ダムの下流に位置する「ひらぼうの里」では、毎年5月下旬から6月初旬にかけて、ゲンジボタル、ヒメボタル、ヘイケボタルが幻想的な光を放ちながら乱舞します。このホタルを多くの人に観てもらおうと始めたのが「ひらぼうほたるの里『ほたる祭り』」。運営に携わる「ひらぼうほたる飛ばせ隊」は、ホタルの散策道の整備や観賞の案内をはじめ、地域の高齢者から子ども達まで幅広い世代と協力して、ホタルの生態調査や郷土料理づくりなど様々な取り組みを行っています。地域の資源が輝きを保ち続けられるよう隊員たちの活動はこれからも続きます。



ホタルが成虫になってから飛んでいられるのは約1週間前後といわれています。

令和2年全国広報コンクール 「広報かのや」が「読売新聞社賞」を受賞!

令和2年全国広報コンクール広報紙(市部)部門で、「広報かのや令和元年9月号」が県内で唯一「入選」し、「読売新聞社賞」を受賞しました。取材にご協力いただいた皆さんありがとうございました。これからも市民の皆さんに親しまれる誌面づくりを目指していきます!



CONTENTS / 目次

広報かのや No.344 May 2020

- 04 「緊急事態宣言」が発令されました
- 06 5分で完成! 簡単マスクの作り方!
- 07 みんなの Hot News
- 08 温故写新/カノヤタイムトラベル
- 09 夢のかけはし「隈本 宗聡 さん」
- 10 新たな学びスタイル 鹿屋女子高校
- 12 かのや移住サポートセンターを開設しました
- 14 マイナポイントをゲットしよう!
- 15 知って役立つ情報掲示板
- 18 すこやか直幸便/
休日救急当番医・歯科休日急患在宅医
- 19 輝け! ジュウダイ/おしごとの時間
- 20 市民のひろば
- 21 ココde チャレンジ
- 22 地域おこし協力隊員「村山 寛光 さん」
活動を振り返って
- 24 プレゼント・映画情報

今月のカバー



新型コロナウイルスの収束を願って

表紙は、凧作りを趣味にしている市民の方が手作りした凧。日頃はアニメのキャラクターを描いた凧を作ることが多いようですが、新型コロナウイルスの感染拡大を受け、メッセージを入れたといいます。この日凧あげをしていた公園も人はまばら。一日も早く収束し、賑わいが戻ることを願うばかりです。

市民の皆様へ

収入の減少により生活が困難な世帯への貸し付け（緊急小口資金）

新型コロナウイルス感染症の影響を受け、休業等により収入が減少し、生活に困っている世帯に対して、無利子の貸し付けがあります。

●貸付上限

- 学校等の休業、個人事業主等＝20万円以内
- その他＝10万円以内

●返済期限 2年以内

問鹿屋市社会福祉協議会 Tel 0994-44-2277

失業等により日常生活の維持が困難な世帯への貸し付け（総合支援資金）

新型コロナウイルス感染症の影響を受け、失業等により生活が困窮し、日常生活の維持が困難となっている世帯に対する無利子の貸し付けがあります。

●貸付上限

- 2人世帯以上＝月20万円以内 ○単身＝月15万円以内

●貸付期間 原則3か月 ●返済期限 10年以内

問鹿屋市社会福祉協議会 Tel 0994-44-2277

離職等により住居を失った人への支援（住居確保給付金）

離職又は事業の廃止等により、住居を失った又は失うおそれが高い世帯に対して、安定的に就職活動を行うように、家賃相当額を支給します。

●支給基準額

- 単身＝24,200円 ○2人＝29,000円
- 3～5人＝31,500円 ○6人＝34,000円
- 7人以上＝38,000円

●支給期間 原則3か月

※一定の要件を充たす場合、3か月ごとに延長可能
※最長9か月

●支給要件

- 雇用主や発注元などから勤務日数や就労機会を減少させられた人、又はやむを得ない理由により就労の機会が大幅に減少した人
- 申請月の世帯の収入合計額が、基準額（市民税均等割が非課税となる収入額の12分の1）と支給基準額の合計額以下であること
- 世帯の預貯金額が支給基準額の6倍以下であり、100万円以下であること

問市福祉政策課 Tel 0994-31-1113

事業者の皆様へ

休業手当金等を助成します（雇用調整助成金）

売上高の減少等により、休業した従業員に支払う休業手当金等の一部を助成します。

●対象事業者 市内に主たる事業所がある法人・個人事業主

●要件

直近1か月の売上高が前年同月比でマイナス5%以上

●給付額（1人1日当たり上限8,330円）

| 区分 | 助成率 | 解雇等を行わない場合 |
|------|------------|-------------|
| 中小企業 | 休業手当等の5分の4 | 休業手当等の10分の9 |
| 大企業 | 休業手当等の3分の2 | 休業手当等の4分の3 |

問鹿屋市労働局 Tel 099-219-8713

問ハローワークかのや Tel 0994-42-4135

資金繰りを支援します

●対象事業者

市内に主たる事業所がある法人・個人事業主

●要件 売上高が前年同月比でマイナス5%以上

●融資 実質無利子・無担保・保証料無料・返済据置等を備えた各種融資（新型コロナウイルス感染症特別貸付・鹿児島県新型コロナウイルス関連緊急経営対策資金など）

●融資相談窓口

日本政策金融公庫鹿屋支店（Tel 0994-42-5141）
又は各金融機関

問市商工振興課 Tel 0994-31-1164

※その他の支援等の詳細は、市ホームページをご覧ください。



※今後の国や県、市の支援等については、随時お知らせいたします。

「緊急事態宣言」が発令されました

4月16日、新型コロナウイルスの感染者急増を受け、鹿児島県を含む全都道府県に緊急事態宣言（～5月6日）が発令されました。以下のことに注意して、感染予防対策に努めましょう。

1. 「県外への移動」はやめましょう

通院や食料品、医薬品など生活必需品の購入、仕事以外は可能な限り、不要不急の外出を控えましょう。また、都道府県をまたいで移動することは絶対に避けましょう。

2. 「3密防止・咳エチケット」を心掛けましょう

新型コロナウイルスへの対策として、クラスター（集団）の発生を防止することが重要です。日頃の生活の中で3つの「密」が重ならないように工夫しましょう。また、咳やくしゃみをする際には、マスクやティッシュ、ハンカチ、袖などを使って口や鼻を抑えましょう。

3つの「密」

- ①換気の悪い「密閉空間」
- ②多数が集まる「密集場所」
- ③間近で会話等をする「密接場面」

3つの条件がそろった場所がクラスター（集団）発生のリスクが高い！



3. 「誤った情報」に気をつけましょう

「市内で感染者が報告された」という情報が広がっていますが、**令和2年4月20日時点で、市内での感染者は報告されていません。**このような誤った情報に惑わされないように、国・県・市のホームページなどから正しい情報を入手して冷静な行動を心掛けましょう。



▲市ホームページ

4. 異常を感じたら「すぐに相談」しましょう

体調の異常を感じたら、すぐにかかりつけ等の医療機関に相談しましょう。次の症状にあてはまる方は、「帰国者・接触者相談センター」にご相談ください。

○風邪の症状や37.5℃以上の発熱が4日以上続いている。（解熱剤を飲まなければならないときを含む）

○強いだるさ（倦怠感）や息苦しさ（呼吸困難）がある。

※高齢者や基礎疾患等がある方は、上記の状態が2日程度続く場合

※妊婦の方は早めの受診を心掛けましょう。

問帰国者・接触者相談センター（鹿屋保健所） Tel 0994-52-2106



○主な公共施設の閉鎖・休園（～5月6日）

緊急事態宣言の発令に伴い、市内公共施設を閉鎖・休園しています。

・対象施設 リナシティかのや（各プラザ）、市立図書館、かのやばら園、市中央公民館、各地区学習センター、輝北コミュニティセンター、吾平振興会館、串良町公民館 など

※その他の施設は市ホームページでご確認ください。なお利用については、各施設にお問い合わせください。



▲対象施設



長年にわたる畜産業への貢献を称えて

3月31日、大隅地域振興局で、「令和元年度鹿児島県農業功労者表彰」を受賞した牛留道夫さん(祓川町)への表彰式が行われました。これは、牛留さんが鹿児島県黒豚生産者協議会の会長を務められるなど、長年にわたる畜産業への貢献が評価され受賞したものです。牛留さんは「今後も消費者に美味しいといってもらえる黒豚を生産していきたい」と話しました。



産婦人科病院跡地を市民の憩いの場に

3月30日、大手町に完成した「しのぶ公園」の開園式が行われました。この公園は、同地で産婦人科病院を経営していた故・永井 忍氏の弟である永井道文さん(社会福祉法人舞鶴会 理事長)が、市民のために役立ててほしいとその跡地を公園に整備し寄贈したものです。公園の入口には、故人が好きだった金柑の木が植栽され、訪れた人たちを出迎えています。



新たな特産品が誕生

3月27日、市役所で、「令和元年度売れる商品づくり応援事業補助金」を活用して開発された商品の試食会が開催されました。この日、試食されたのは惣菜等の販売店「Hacchi」(寿3丁目)を営むPLOW A LAND株式会社が3年の歳月をかけて開発した「熟成かんぱち」。出席者は、熟成によって生まれた味わい深い旨味と柔らかい食感を堪能しました。

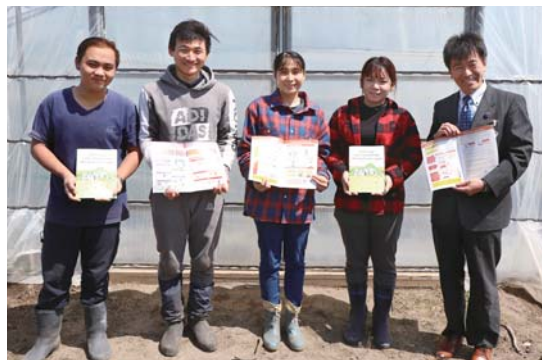

外国人も暮らしやすいまちに

3月23日、アネット有限会社の農場(川東町)で、「外国人のための生活便利帳」が贈呈されました。これは、同社のベトナム人技能実習生に、便利帳の翻訳の校正を手伝っていただいたお礼に手渡したものです。便利帳は行政サービスなどの情報をベトナム語・タガログ語・英語・中国語・タイ語に翻訳しており、市役所窓口や市内の技能実習受入企業に配布しました。



1年を振り返り飛躍を誓う

3月23日、プロサイクリングチーム「シエルブルー鹿屋」の選手が令和元年度の活動報告のために市役所を訪れました。選手は昨年度の活動を振り返り、今年にける熱い思いを述べました。



江戸時代から続く伝統の「柴掛け」

3月14日、串良町細山田の川原園井堰で「柴掛け」が行われました。串良地域の水田に水を供給するために約380年前から続くこの作業は、市の無形民俗文化財に指定されています。



農業・農村の魅力を写真で表現

3月13日～19日、市役所で、「第28回かごしまフォト農美展」の巡回展示が開催されました。最高賞を受賞した別府和代さん(南町)の作品をはじめ、農業の魅力を表現した28点の作品が展示されました。

身近にあるものでサッと手作り



5分で完成! 簡単マスクの作り方!

問 市教育委員会
Tel. 0994-31-1137

▲作成動画はコチラ



③ひだ作り



- 4つ折りにして、4分の1の折り目をつける。
- 裏返して折り目にそってひだを作る。(ビニールタイがある上部を手前)
- 折り目は定規を使って強く押さえる。

④ひも付け

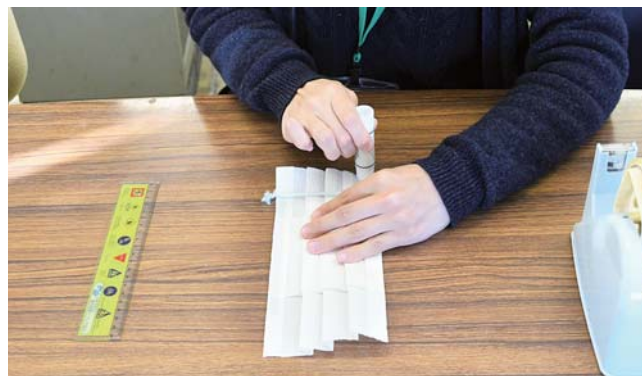

- 毛糸を30cm強の長さで2本切り取り、端の部分に置く。
- 端の部分を定規を使って谷折りし、ひもを挟んでのり付けする。

⑤結び



- ひもを結び、結び目をマスクの端の中に隠す。
- 装着して、鼻と耳の具合を確かめたら完成!!



キッチンペーパーなどを使って、ご家庭で作成できるマスクの作り方をご紹介します。

とても簡単ですので、ぜひ作ってみてください。
※感染予防効果を100%保証するものではありません。



[道具]

はさみ、スティックのり、定規、セロハンテープ



[材料]

キッチンペーパー(2枚)、毛糸、ビニールタイ(平たい針金)



①型作り

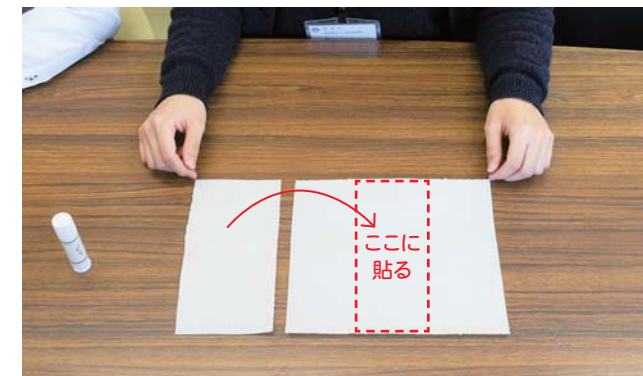

- 2枚のうち1枚のキッチンペーパーを半分に切り、のり付けする。

②補強

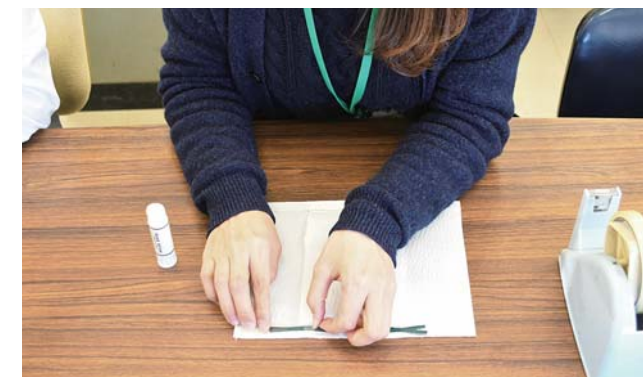

- 下(あご)の部分にセロハンテープを付け、その上からのり付けして谷折りする。
- 上(鼻)の部分にセロハンテープでビニールタイを付け、その上からのり付けして谷折りする。

夢のかけはし

大切な資源を 後世に受け継ぐ

昭和45年生まれ。鹿屋高校を卒業後、県外の大学へ進学。平成14年に肝付町の林業会社に就職した後、平成21年に独立して横山町に「株式会社くまりん」を設立。趣味のツーリングでも山や海に出かけることが多いという自然好き。横山町在住。(50歳)

市内で林業会社を営み、建築資材、紙の原料となるパルプ、バイオマス発電などに活用する木材の生産を行っています。現場は2人体制で、南大隅町や錦江町での作業が多いです。1日に伐採する面積は約10aほど。年間約3,000m³の木を伐採しています。

伐採以外に私が現場で行っているのは道路を形成すること。伐採した木を運搬するために、コンボを使って山の斜面に道を作りまします。作業の効率性や安全性の確保を図るために最初に行う重要な仕事です。高校生や大学生のときに目にした「全世界で森林面積が減少してきてい

指導林業士

くまもと むねとし
隈本 宗聡 さん

成長するまでに約40～50年必要で、はじめの5年間は草刈り等の管理が特に大変です。いま私たちが木を伐採することができるのは先代の方々の植樹のおかげであり、木材という大切な資源を次の世代に受け継いでいくことは、林業の重要な役目だと思います。20年近く林業に携わり、今年1月に、林業に関する知識・技術の普及啓発や林業教育への支援等を行う、県の「指導林業士」の認定を受けました。いまはまだあまり活動できていませんが、今後は可能な限り、大隅森林組合と連携しながら、後継者の育成や林業を通じて環境教育に力を注いでいきたいと考えています。



【右】木が倒れる角度などを計算して、細心の注意を払いながら伐採を行う。



【左】良質な木かどうかを判断するために隅々まで観察する。

温故写新

写真で見る「かのや」の今・昔



じゆみょういん
寿明院街道の松並木 (現在の寿地区)



松並木が続いていた現在の県道68号線(旧国道220号線)
※左の写真の位置とは異なります。



現在の寿地区は、かつては寿明院と呼ばれていました。左の写真は、寿を東西に走っていた寿明院街道の松並木。今とは違う、街道としての風情に驚かされます。寛政年間に植えられたこの松並木は、詩人の野口雨情が昭和15年に鹿屋を訪れた際に作詞した「鹿屋小唄」にも登場するなど、内外に知られた存在でした。

昔、鹿屋で起きた出来事にクローズアップ!

カノヤタイムトラベル

肝付氏と禰寝氏の戦い

天文年間(1532～1555)の頃、三州(薩摩・大隅・日向)統一を目指す島津氏にとって、都城の北郷氏、肥後の島津氏、志布志の新納氏の三氏が、島津氏に敵対する伊東氏を抑制する第一線としての役割を果たしていました。

この対立均衡が崩れたのは、天文4年(1535年)8月。肥後の島津忠朝が北郷氏と連携して兵を發し新納氏の支城を攻め、これに伊東氏が新納氏を助ける形で参入したのです。一方島津家本家では勝久、実久の継嗣争いが起こり、事態收拾に乗り出した日新斎の子・貴久まで加わり、三州の地は大混乱に陥りました。



田崎町から下堀町にかけて広がる台地・鹿屋原で両氏の戦いが起こった。



亡くなった兵士を供養したものとされる田崎町の禰寝塚。今は農地となり面影は残っていない。

妻としていた高山の肝付兼統は貴久側につき、実久側についた根占の禰寝氏と争うことになりました。そして天文11年間3月30日、肝付兼統は北郷氏と共に、鹿屋原で禰寝清年の軍と戦いました。初めは禰寝軍が優勢で川西の船隈城にこもりましたが、肝付氏・鹿屋氏軍に急襲され大敗。五十余人の死者を残して禰寝軍は退きました。田崎では「禰寝どん」といって、6月24日に軍馬の鳴き声を聞くと死ぬという言い伝えがあり、農民はこの日に仕事を休む習わしがあったといわれています。肝付氏はその後島津家に敗れ、天文5年(1574年)に三州を統一した島津貴久は、南九州での地位を盤石のものとししました。

新たな学びスタイル 鹿屋女子高校



4月に新校舎での授業がスタートした市立鹿屋女子高等学校は、多目的に活用できる「なのはなホール」をはじめ、機能的な教室や交流スペースなど、生徒の皆さんがより快適に充実した高校生活を過ごせる環境が整備されました。今回は、県内公立高校トップクラスの充実したICT環境と、地域の人材を活用した総合選択制の特色ある学習内容について紹介します。

市教育総務課 Tel.0994-31-1136 市立鹿屋女子高等学校 Tel.0994-43-2584

ICT教育で 学びを深める!



タブレット 1人1台体制

全学年に電子黒板を配備し授業で活用。生徒一人ひとりにタブレットが配備され、新校舎では全館無線で接続が可能です。授業での活用や校内のお気に入りの場所、休み時間などにも利用でき、これから幅広い学習に役立てられるようになります。

1人1台は便利!

疑問に思っていることをすぐに調べることができ、すごく便利です。これからいろんな事を調べて知識を増やしたいです。



総合選択制で 学びを広げる!



それぞれの夢に近づく カリキュラム

女子高には、普通科、情報ビジネス科、生活科学科の3つの学科があります。どの学科でも看護師や保育士を目指したり、大学進学を目指すことができます。令和2年度からは、3学科での学びにプラスしてさらに、「総合選択制」が始まりました。総合選択制は、所属する学科に関係なく、全15科目の中から自由に選択して受講することができます。興味のある分野や、将来の目標に合わせて選択できるので、進路の幅や自身の可能性が広がります。

新校舎で 学びを楽しむ!



「交流スペース」を利用したそばん学習



学科に関係なく選択できる!

女子高オリジナル

地域の人材が講師に

市立ならではの取り組みとして、総合選択制では、様々な分野で活躍する地域の人材を講師に招き、より実践的で専門的な授業の充実を図ります。

【講師の例】
歯科衛生士、栄養士、税理士、パティシエ、デザイナー、美容師、介護福祉士 など

全15科目

総合選択制
スポーツ
健康学
家庭科探究
看護医療
医療事務
アプリ開発 など



次のステップへ

文理探究

大学進学を目指しているため文理探究を選択。身近な人から看護師の仕事を知り、将来は看護師になりたいと考えています。これからいろんなことを学んでいきたいです。



アクティブイングリッシュ

これまでの英語は書くことが多かったのですが、アクティブイングリッシュを学び、日常会話を覚え上手に話せるようになって、いろんな国の人たちと会話をしてみたいです。



私はこれを選択!



多目的に利用できる「なのはなホール」



充実した支援制度があります

| 支援制度 | 内 容 |
|-------------|---|
| 空き家等バンク | 移住者向けの空き家物件の紹介、各種補助制度（住宅改修費、引っ越し費用、家財処分費用） |
| 新規就農者補助 | 市の新規就農者に認定され、新たに農業を始めた人に年間最大 150 万円を補助（最長 5 年間） |
| | 新たに農業（耕種）を始めようとする人の研修費用（年間 180 万円）や開始費用（50 万円）を補助 新たに農業（畜産）を始めようとする人の研修費用（年間 180 万円）や開始費用（100 万円）を補助 |
| 地域の担い手育成補助 | U・I ターンした農業後継者が機械や施設を導入する際の経費の一部を補助（上限 200 万円） |
| 農地中間管理事業 | 新規就農者や規模拡大を考えている農家へ農地の賃貸借を斡旋 |
| かのや農業未来バンク | 使わなくなった農業施設等を SNS 等で公開し、新規就農者や規模拡大を考えている農家へ紹介 |
| かのや農援隊 | 農家の求人情報を SNS 等で公開し、農業に従事したい求職者とのマッチング（雇用契約）を支援 |
| 地元企業就労体験 | 市外在住の学生が市内企業のインターンシップに参加した際の費用の一部を補助（上限 5 万円） |
| 移住体験ツアー | 看護師や保育士などの専門職を対象としたオーダーメイド型の移住体験ツアー |
| 暮らし就業活動等助成金 | 居住体験住宅に滞在して移住活動をする人に、体験住宅、レンタカー費用の一部を助成 |

INTERVIEW



畜産業で 独立を目指す

おおやま たかゆき
大山 貴之 さん
(串良町上小原・大阪府出身)

畜産業（肉用牛）をやりたいと思いい、3年前鹿屋市に移住し、市内の畜産会社で2年間働きました。その後一度大阪へ戻りましたが、畜産業で独立するために昨年12月に再度移住しました。鹿屋は自然が豊かで住みやすいです。また、畜産の新規就農に向けて市の補助金を受けられるので、安心して研修に取り組みることができます。私が住んでいる家は知り合いの農家さんが探してくれました。そういった周りの方々への感謝を忘れずに、これからも目標に向かって頑張りたいです。

空き家バンクで 素敵な出会い

いけだ こ
池田 イツ子 さん
(吾平町下名)



近所に住む友人の紹介で空き家バンクに登録し、4年ほど前から、移住された方に空き家を提供しています。家族との思い出が詰まった家なので取り壊すことはできなかったもので、住んでもらうことで家の管理の負担も軽減され、とても助かっています。借主の方は家を大切に使うので、率先して庭の手入れもしてくださいますのでとてもありがたいです。家族ぐるみの付き合いもあり、空き家バンクを通じて素敵な人と出会うことができました。

空き家等バンクに登録しませんか

- 対象者** 市内に空き家・空き店舗を所有する人で、市ホームページで情報の紹介を希望する人
- 対象物件** 個人が居住するために建築した戸建ての物件
※家具等の処分や改修費に関する補助あり
- 登録方法** 申請書を提出 ※申請書は市ホームページに有り



▲市ホームページ



☎かのや移住サポートセンター（市地域活力推進課内） Tel 0994-45-6930
〒 893-8501 鹿屋市共栄町 20-1 chiiki@city.kanoya.lg.jp

かのや移住 サポートセンター を開設しました

市では、移住（Uターンを含む）相談に関するワンストップ窓口として、市内外の誰もが気軽に相談に訪れやすい「かのや移住サポートセンター」を開設しました。

☎かのや移住サポートセンター（市地域活力推進課内） Tel 0994-45-6930



※市ホームページにも移住に関する情報を掲載しています。

※4月16日、全国に緊急事態宣言が発令されたことを受け、県外在住者からの相談は電話・メールのみの対応としております。



▲開設式で看板を設置する中西市長（左）と、かのや移住サポートセンター所長（右）

全国的な少子高齢化や都市部への人口流出により、地方では人口減少が進んでいます。鹿屋市においても、平成17年からの15年間で約4,500人が減少しています。市では平成31年3月に策定した「第2次鹿屋市総合計画」で「2060年に9万人程度の人口を維持する」という目標を掲げ、人口減少と地域活力の低下を抑制するための取り組みの一つとして、市外からの移住・定住を促進しています。この取り組みをより強化するため、4月1日に専従職員・相談員等を配置した「かのや移住サポートセンター（愛称：おじやったもんせかのや）」を開設しました。市内への移住を考えている方や、市外に住む家族に地元へ帰ってきてほしいと思われている方など、お気軽に相談にお越しください。

それぞれの窓口がワンストップ機能を有する窓口になります。

これまでは、分野ごとに窓口が分かれていましたが

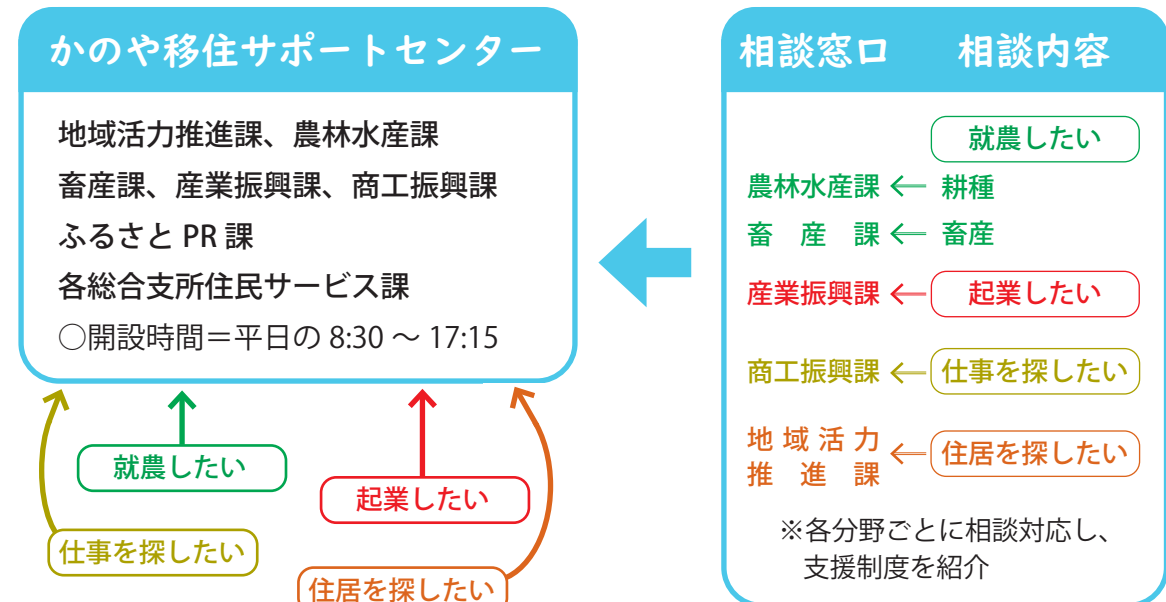

ワンストップ窓口で 移住をサポート

募集 予約制子宮頸がん・乳がん検診の受診者(追加)

- 日程 6月12日(金)、22日(月)～24日(水)、7月11日(土)・12日(日)、23日(木・祝)
- 場所 市保健相談センター
- 対象者 市内在住で、令和3年3月31日時点で次の年齢に該当する女性
 - 子宮頸がん検診= 20歳以上
 - 乳がん検診= 40歳以上
- 1日あたりの定員 各50人(先着順)
- 受診費用及び内容
 - 子宮頸がん検診= 500円(問診、頸部細胞診)
 - 乳がん検診
 - 50歳以上= 500円(問診、マンモグラフィ1方向)
 - 40～49歳= 1,000円(問診、マンモグラフィ2方向)
- 申込 5月7日(木)～20日(水)に博愛会 健診事業部相良病院(Tel. 099-224-1821)に連絡又は申込専用ホームページから申込
 - ※電話は平日の9:00～17:00のみ(ホームページからの申込は24時間対応)
 - ※代理の申込可能
 - ※申込の際に「鹿屋市の検診申込」と伝えてください。
- 乳がん超音波検査
 - 下記の検診を受診した人に限り、乳がん超音波検査も受診することができます。
 - 対象者 20～39歳=子宮頸がん検診
40歳以上=乳がん検診
 - 受診費用 4,500円 ▲申込専用ホームページ
 - ※現在医療機関を定期受診している人や自覚症状がある人は受診できませんので、病院外来で受診してください。

市保健相談センター Tel. 0994-41-2110

知って役立つ



情報 掲示板

- 募集・申請
- お知らせ
- 講座
- 催し物

5月の主な催し物

| 期日・期間 | 催し物 | 場所 |
|------------------|------------------|-----------|
| 5月30日(土)～6月6日(土) | ひらぼうほたるの里「ほたる祭り」 | 平房活性化センター |

※市の主催・共催など主なもの

●中止・延期が決まった主な催し物など

- 5月3日(日・祝) リナフェスタ2020(中止)
- 5月10日(日) 第32回南日本クロスカントリー大会 INきほく(中止)
- 5月16日(土)～17日(日) かごしま大会バレーボール(精神障害の部)リハーサル大会(中止)
- 5月24日(日) 吹奏楽フェスティバル(中止)
- 5月29日(金)～30日(土) かのやばら園「バラと光のカーニバル」(延期)
- 5月30日(土) リナシティまるごとキッズフェス(延期)

■主な月間・週間など

- 赤十字月間 ○水防月間 ○消費者月間
- 不正大麻・けし撲滅運動(～6月30日)
- COOL BIZ(5月1日～) ○情報通信月間(5月15日～6月15日)

募集 令和2年度職業訓練指導員講習の受講者

- 職業訓練指導員として必要な能力を習得するための講習
- 日時 7月28日(火)～30日(木)
8月4日(火)～6日(木)(計6日間)
9:00～17:00
 - 場所 鹿児島高等技術専門学校
 - 応募資格 職業能力開発校修了者で実務経験が4年以上ある人、又は技能検定1級・単1級検定取得者 など
 - 定員 30名(先着順)
 - 受講料 15,600円(テキスト代込み)
 - 申込 5月18日(月)～29日(金)に申請書類を提出

市鹿児島県職業能力開発協会 Tel. 099-226-3240
〒892-0836 鹿児島市錦江町9-14

募集 防災・減災の取り組みへの意見

- 大規模な自然災害が起こっても機能不全に陥らない安全・安心なまちづくりに向けた「鹿屋市国土強靱化地域計画」策定のための意見
- 同計画(案)の閲覧場所 市ホームページ、市安全安心課、情報公開室、各総合支所、各出張所
 - 意見提出方法 5月27日(水)までに意見提出用紙を提出
※意見提出用紙は閲覧場所に有り
※郵送の場合、提出期間内必着

市安全安心課 Tel. 0994-31-1124

最大 5,000円分の

マイナンバーカードを使って マイナポイント



スマホで簡単!

をゲットしよう!

「マイナポイント」とは、マイナンバーを取得した人がキャッシュレスで買い物できるポイントのこと。

マイナンバーカードを使って、スマートフォンやパソコンで簡単に「マイナポイント」の予約・申し込みができますので、ぜひご利用ください。

市商工振興課マイナポイント窓口 Tel.0994-31-1176

マイナンバーカードを申請しよう!

スマートフォン、パソコン、証明写真機、郵便の4つの方法で申請が可能です。詳細はマイナンバーカード総合サイトをご覧ください。

※マイナンバーカードの取得には1か月程度かかります。早めに申請しましょう。



▲申請方法 マイナちゃん

市民課 Tel.0994-31-1114

STEP 1 マイナンバーカードを準備しよう!



持っていない

持っている

9月

GOAL マイナポイントをゲット!

選択した決済サービスのチャージ額又は購入額の25%のマイナポイントが付与されます。

例：1万円(チャージ) 購入した場合は、2,500円分を付与

- ポイントの上限 5,000円分
- ポイントの付与期間 9月～令和3年3月31日
- ポイントの利用期間 決済サービスごとに異なる

7月

STEP 3 キャッシュレスサービスを選んで申込!

スマートフォンアプリからキャッシュレス決済サービスを1つ選んで申し込みます。

- 申込期間 7月～令和3年3月31日

STEP 2 マイナポイントを予約!

スマートフォンアプリからマイキーIDを設定してマイナポイントを予約します。

※「マイキーID」とは、本人を認証するキーとして必要なものです。※予約者数が上限に達した場合は、予約を締め切ることがあります。

いますぐできる

※ステップ2～3は、カードリーダーがあればパソコンでも手続き可能です。



Q3 支払いにはマイナンバーカードが必要?

マイナポイントの手続きには必要ですが、支払いには必要ありません。



Q2 マイナポイントはどこで使えるの?

選択したキャッシュレス決済サービスに対応しているお店で使えます。

利用できるサービスの種類は総務省ホームページで確認できます。▲総務省ホームページ

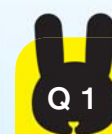

Q1 キャッシュレス決済サービスって何?

商品やサービスの代金の決済を電子機器で行うこと。「PayPay」や「auPAY」等のスマートフォンアプリのほか、「nanaco」や「WAON」等の電子マネーなどがあります。

スマートフォンを持っていない人や操作が分からない人は、市商工振興課マイナポイント窓口にご相談ください。

※郵送・FAX 等での応募等が可能な場合は、各情報の下段に宛先を記載しています。

お知らせ 5月20日(水)11時～
Jアラート試験放送



市では、重大な緊急情報を市民に即時に伝えるため、Jアラート(全国瞬時警報システム)を整備しています。システムが正常に作動するかを確認するため、次の内容で試験放送を行う予定です。試験放送の際は、戸別受信機などの電源を切っても自動的に作動し、最大音量で放送されます。

●日時 5月20日(水) 11:00

●内容 「(チャイム) これは、Jアラートのテストです。これは、Jアラートのテストです。これは、Jアラートのテストです。(チャイム)」

問 市安全安心課 Tel 0994-31-1124

お知らせ 狂犬病の予防集合注射は延期
します

毎年5月～6月の期間に実施していた狂犬病予防集合注射は、新型コロナウイルス感染拡大防止のため、中止します。ご迷惑をおかけしますが、ご理解とご協力をよろしくお願いいたします。

なお、通常の狂犬病予防注射は、市が委託する動物病院で実施予定です。今後の実施については、決まり次第、広報誌や市ホームページでお知らせします。



問 市生活環境課 Tel 0994-31-1115

お知らせ 赤十字事業の活動資金へのご協力をお願いします

日本赤十字社では、赤十字が誕生した5月を中心に、赤十字事業に必要な活動資金へのご協力を広く呼びかけています。

この資金をもとに、国内外で地震・台風などの自然災害、戦争や紛争で苦しむ人々に救援の手を差し伸べています。

皆様のご理解とご協力をよろしくお願いいたします。



問 日本赤十字社鹿児島県支部鹿屋市地区
(鹿屋市社会協議会内) Tel 0994-44-2277

お知らせ 本市に工場等を立地した場合の
優遇制度を見直しました

市内に工場等を新設、増設、移設、改築又は機械設備の更新を行う事業者に対する優遇制度の要件を緩和するなど充実させました。

●主な見直し内容

○土地要件の緩和

市外事業者が、本市の特性を活かした事業を行う場合、土地の取得要件を緩和

| 区分 | 対象業種 | 新 | 旧 |
|-------|------------|--------|--------|
| 市外事業者 | 製造業、流通業 | 1,000㎡ | 2,000㎡ |
| | 情報通信業、研究開発 | 100㎡ | 200㎡ |

○雇用促進補助金の拡充・移住促進補助金の新設

| 種別 | 対象者 | 新 | 旧 |
|---------|-------|--------|--------|
| 雇用促進補助金 | 新規学卒者 | 25万円/人 | 15万円/人 |
| 移住促進補助金 | 転勤者 | 10万円/人 | — |
| | 家族 | 5万円/人 | — |

※移住促進補助金と雇用促進補助金は、合計で1,500万円が上限額となります。

※具体的な補助対象要件や補助内容は、市産業振興課までお問合せください。



▲市ホームページ

問 市産業振興課 Tel 0994-31-1180

お知らせ 5月は「水防月間」です
～洪水から守ろうみんなの地域～

洪水などが起きたとき、人命や財産を守るために、地域に住んでいる人が様々な技術で被害を最小限に食い止めようと活動することを「水防活動」といいます。

また、早めの避難もスムーズな水防活動につながります。自らの命を守るために以下の点に気をつけましょう。

- 避難場所や避難経路を事前に確認する
- 非常時の持ち出し品は事前に準備する
- 台風などが近づいたら気象情報や河川情報に注意する



問 市安全安心課 Tel 0994-31-1124

申請 売れる商品づくり応援事業
補助金

●対象経費 市内で生産される農林水産物を活用した商品の開発や技術開発などの経費

●補助額 30万円以内

※かのや紅はるか、かのやカンパチ、茶等を活用する場合は50万円以内

●補助率 対象経費の2分の1以内

●対象者 市税の滞納がなく、市内に住所を有する個人又は団体

●申請 5月29日(金)までに必要書類を提出

※必要書類は市産業振興課、市ホームページに有り



問 市産業振興課 Tel 0994-31-1180

申請 かのや逸品ビジネスマッチ
ング支援事業補助金

●対象経費 地域資源等を活用した商品の販路開拓に必要な展示会、商談等への参加に要する経費

●補助額 国内8万円以内(年2回まで)
国外20万円以内(年1回まで)

●補助率 対象経費の2分の1以内

●対象者 市税の滞納がなく、市内に住所を有する個人又は団体

●申請 必要書類を提出

※必要書類は市産業振興課、市ホームページに有り



問 市産業振興課 Tel 0994-31-1180

申請 かけ地近接等危険住宅移転
事業費の助成

●補助額

| 補助対象経費 | 補助限度額 |
|--|--------------|
| 危険住宅の解体・撤去経費 | 80万2千円 |
| 危険住宅に代わる住宅の建設・購入のため、融資を受けた場合の借入金の利子相当額(年利8.5%限度) | 住宅建設費 457万円 |
| | 土地取得費 206万円 |
| | 敷地造成費 59万7千円 |

●対象要件 次のすべての条件を満たす住宅

- 高さ2m、勾配30度を超えるがけに近接する住宅
 - 昭和46年8月31日以前に建築された住宅
 - 現在居住しており、令和2年度中に移転可能な住宅
- 申請 8月31日(月)までに連絡

問 市建築住宅課 Tel 0994-31-1129

申請 住宅の耐震化や
リフォームへの助成

●助成内容・助成上限額

①昭和56年6月以降に建築又は着工した住宅

| 助成内容 | 助成上限額 |
|------------------|-------|
| 住宅改修(リフォーム)費用の一部 | 20万円 |

②昭和56年6月以前に建築又は着工した住宅

| 助成内容 | | 助成上限額 |
|------------------|--------------------------|--------|
| 耐震診断費用の一部 | | 10万円 |
| 簡易耐震改修工事費用の一部 | | 40万円 |
| 耐震改修工事費用の一部 | | 82万2千円 |
| 住宅改修(リフォーム)費用の一部 | 耐震性を有する住宅又は簡易耐震改修工事を行う住宅 | 20万円 |
| | 耐震改修工事を行う住宅 | 30万円 |

※②は、事前の耐震診断による耐震性の確認が必要
※高校生以下の子どもがいる子育て世帯で、3世代以上で同居している世帯には助成額の上乗せ有り

●対象者 市内に居住及び住民登録し、市税を滞納していない人

●施工業者 市内に本社、支社、営業所等を有する法人又は市内に住所を有する個人業者

●事前申込(1次) 5月7日(木)～29日(金)に、申込書を提出

※申込書は市ホームページ、各総合支所産業建設課に有り

※申し込みが予定件数に達しない場合は、6月1日(月)から事前申込(2次)を受付(先着順)



▲市ホームページ

問 市建築住宅課 Tel 0994-31-1129

募集 介護職員実務者研修科の
訓練受講者

介護福祉士実務研修者研修修了資格の取得就職支援

●選考試験 5月21日(木)

●日時 5月28日(木)～11月27日(金)
9時～16時

●場所 以和貴会 介護福祉士養成事業所
(串良町下小原3106)

●対象者 再就職を目指す人

●定員 20名

●受講料 無料(テキスト代等は自己負担)

●申込 5月14日(木)までに申請書類を提出

問 鹿屋公共職業安定所 Tel 0994-42-4135
〒893-0007 鹿屋市北田町3-3-11



仲間と考え、協力しあって育てる野菜！

輝北中学校野菜作り



総合的な学習の時間の一環として、全校生徒50人を4つの班に分け、学校近くの約500㎡の畑でトマトやピーマンなどの夏野菜や、大根などの冬野菜を育てています。野菜の種類や植え付け場所などの栽培計画を立て、植え付け後は収穫まで水かけや、草取りなどの作業を行います。野菜作りは種類や生育ごとに管理が異なり、難しい面もありますが、今年もたくさんの野菜が収穫できるように、みんなで心を込めて育てていきたいです。



輝け！ ジュウダイ

輝北中学校



▲収穫した野菜で調理

紹介してくれるのは

輝北中学校
ふじた たいち
藤田 大智 さん(3年生)

少し照れ屋な生徒会長。野球部では副キャプテンを務め、ファースト兼ピッチャーとして活躍。将来の目標は大工になること。祖父の大工姿を見て、ものづくりに興味を抱く中学生。

すこやか直幸便

子育てすくすく

問 市子育て支援課 Tel 0994-31-1134

鹿屋市かわいい孫への贈り物事業

赤ちゃんが生まれてからは、何かと出費が増えて大変ですよね。そんな子育て中の人へ、市では乳児のおむつ購入に係る費用の一部を助成する利用券を発行しています。

対象となる方は申請手続きをお願いします。



毎日使うものなので、助かっています！

おむつの使用頻度が予想以上に高く、しかも定期的に必要なものなので、とても助かっています。

- 対象者
乳児の保護者（乳児・保護者ともに市内に住所を有する人）
- 助成内容
対象乳児1人につき上限12,000円の助成
- 申請期限
対象乳児の満1歳の誕生日前日まで
- 申請に必要なもの
申請者の身分が証明できるもの、母子手帳、印鑑
※期限の切れた助成券は、申請後1年以内なら更新手続き可
※各総合支所でも受付可



INTERVIEW

白崎町にお住まいの
にしなか
西中 ゆかり さん

休日救急当番医・歯科休日急患在宅医

| 鹿屋市医師会 | | 診療時間 8:30 ~ 18:00 | |
|--------|-----------------|-------------------|------------|
| 月日 | 医療機関 | 住所 | Tel.(0994) |
| 4月29日 | ㊦ 森田胃腸科内科医院 | 郷之原町 | 40-2822 |
| | ㊧ おひさまこどもクリニック | 新川町 | 42-7822 |
| | ㊨ 村上整形外科医院 | 今坂町 | 41-2511 |
| 5月3日 | ㊩ 長崎内科 | 笠之原町 | 43-2195 |
| | ㊪ やのファミリークリニック | 寿4丁目 | 43-6248 |
| 4日 | ㊫ よしどめ整形外科 | 川西町 | 31-1700 |
| | ㊬ 池田病院 | 下祓川町 | 43-3434 |
| 5日 | ㊭ えとう小児科 | 札元2丁目 | 40-3700 |
| | ㊮ 池田病院 | 下祓川町 | 43-3434 |
| 6日 | ㊯ 末次内科循環器科 | 新生町 | 43-2331 |
| | ㊰ まつだこどもクリニック | 西原2丁目 | 52-0507 |
| 10日 | ㊱ 徳田脳神経外科病院 | 打馬1丁目 | 44-1119 |
| | ㊲ 児玉上前共立クリニック | 寿5丁目 | 43-2510 |
| 17日 | ㊳ こだま小児科 | 笠之原町 | 41-5111 |
| | ㊴ 恒心会おくら病院 | 笠之原町 | 44-7171 |
| 24日 | ㊵ 中塩医院 | 西原1丁目 | 43-2489 |
| | ㊶ おひさまこどもクリニック | 新川町 | 42-7822 |
| 31日 | ㊷ はるしま整形外科クリニック | 旭原町 | 41-2211 |
| | ㊸ おばま医院 | 寿2丁目 | 42-5235 |
| 24日 | ㊹ やのファミリークリニック | 寿4丁目 | 43-6248 |
| | ㊺ そえじまクリニック | 旭原町 | 41-6800 |
| 31日 | ㊻ 伊東クリニック | 札元2丁目 | 43-3500 |
| | ㊼ みやぞのクリニック | 田崎町 | 40-4600 |
| 31日 | ㊽ おひさまこどもクリニック | 新川町 | 42-7822 |
| | ㊾ 小林クリニック | 上谷町 | 41-0700 |
| 31日 | ㊿ まつだこどもクリニック | 西原2丁目 | 52-0507 |
| | ㊿ たんぼほクリニック | 川西町 | 42-6778 |

| 肝属東部医師会 | | 診療時間 9:00 ~ 17:00 | |
|---------|-------------|-------------------|------------|
| 月日 | 医療機関 | 住所 | Tel.(0994) |
| 5月3日 | 黎明脳神経外科医院 | 串良町上小原 | 63-7878 |
| 10日 | はらだ整形外科 | 東串良池之原 | 63-8080 |
| 17日 | ルミコ医療ステーション | 肝付町新富 | 65-0921 |
| 24日 | 山路医院 | 東串良池之原 | 63-2134 |
| 31日 | 入佐内科 | 吾平町麓 | 58-7006 |

| 鹿屋市歯科医師会 | | 診療時間 9:00 ~ 15:00 | |
|----------|----------|-------------------|------------|
| 月日 | 医療機関 | 住所 | Tel.(0994) |
| 4月29日 | 永山矯正歯科医院 | 西原4丁目 | 40-1182 |
| 5月3日 | ひらおか歯科 | 新川町 | 41-3060 |
| 5月4日 | 安楽歯科 | 寿5丁目 | 44-2220 |
| 5日 | 高須歯科医院 | 高須町 | 47-2525 |
| 6日 | 池田病院歯科 | 下祓川町 | 43-6468 |
| 10日 | 根木原歯科 | 札元1丁目 | 41-0750 |
| 17日 | 西の原歯科 | 打馬1丁目 | 40-4180 |
| 24日 | 中原歯科医院 | 西原1丁目 | 43-0088 |
| 31日 | はらぞの歯科 | 下堀町 | 40-4118 |

◎大隅肝属地区消防組合テレホンサービス Tel 0994-43-0119

平日/午後5時から夜間救急当番医を案内
※ただし、火災発生時は一時火災情報に変わります。
休日/休日救急当番医及び歯科休日急患在宅医を案内
※休日救急当番医及び歯科休日急患在宅医は変更になることがあります。各医療機関にご確認のうえ受診してください。

弊社では、建設機械のレンタルや販売、修理などを行っています。私の主な業務は商品のデータ管理です。商品の稼働率や状態を把握し、各営業所等とデータを共有します。扱う商品はショベルカーなどの建設機械から、工事現場で使用する仮設ハウス、機、電子レンジまで多種多様です。その数は約300〜400種類。個数に換算すると1万個以上になります。

このほか、レンタル先への補償制度の事務も行っていきます。事故や怪我などの方が一に備えて、お客様に安心して商品を使用させていただくためにも重

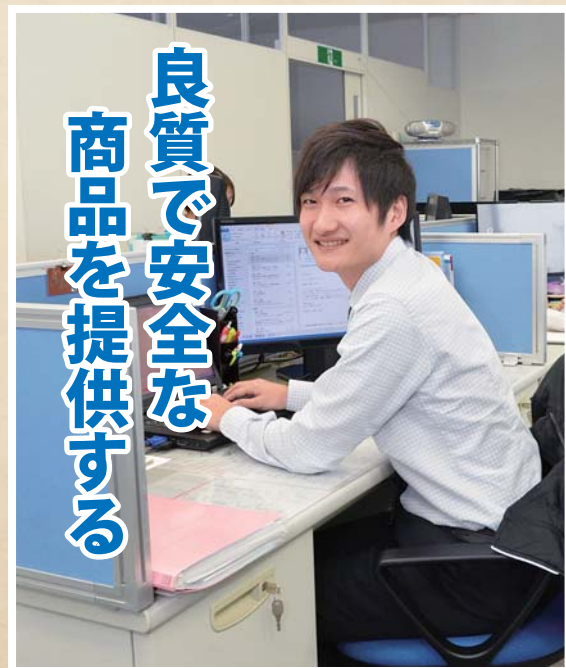

第一機械産業株式会社 総務部
さこだ まいと
迫田 舞斗 さん (24歳/入社3年目)

吾平町出身。総務部の業務部門を1人で担当する。車が好きで、休日は愛車の「クラウン」でドライブに行くのが一番の楽しみだという。

おしごとの時間

鹿屋で暮らす・働く



迫田さんの職場

第一機械産業株式会社(笠之原町)
【事業内容】建設機械のレンタルなど
【設立】昭和52年 【従業員数】98人

要な仕事です。総務部は総務・業務・経理と3つの担当に分かれています。が、互いに協力し合える良い関係性が築かれています。今後はさらなるレベルアップを目指し、先輩に頼られる存在になれるように頑張っていきたいです。

市民のひろば

市民の皆様からいただいたお便りの中から、ご意見や情報などを紹介します。



子どもの頃からカンパチを食べ始めて大好きです。アカバラは初めて知りました。年数をかけて育てたアカバラを食べてみたいと思いました。(M・Mさん・女性)

2月号(No.338)の「かのやんよかもん」のコーナーで紹介したアカバラは通常2〜3年養殖するカンパチを4〜5年かけて養殖した魚です。鹿屋市漁業協同組合が新しいブランドとして、餌や締め方などにこだわりの丹精込めて育て上げた「とっておきの魚」です。アカバラはカンパチに比べ、より濃厚な旨味と上質な味わいを楽しめます。鹿屋市漁業協同組合で注文販売を受け付けていますので、M・Mさんも是非一度味わってみてください。

鹿屋市漁業協同組合(古江町)
TEL 0994-463111

鹿屋市公式アプリをダウンロードしました。休日当番医やゴミ出しなどカラフルで見やすくとても良かったです。新型コロナウイルスで、子ども達が休校の中、鹿屋市の飲食店の方が格安で弁当を提供してくださりました。善意に心から感謝しています。(H・Kさん・女性)

市総合スマホアプリ「かのやライフ」をダウンロードしていただきありがとうございます。かのやライフでは、休日緊急当番医や、ゴミ出しカレンダー、イベント情報、災害時の避難所マップなど、日々の生活に役立つさまざまな情報を発信しています。そのほかにも「広報かのや」や市内のスポーツ施設・文化施設の予約状況の閲覧など、便利な機能をそろえていますので、H・Kさんもお返しに活用して「快適ライフ」をお過ごしください。また、4月号お知らせ版(No.343)では、新型コロナウイルス感染症対策として、市に寄せられたマスクやリーフ茶等の寄贈、学校臨時休業に伴う支援など、地域を元気にしてくれる心温まる活動の一部を紹介しています。



かのやライフ

今回の新型コロナウイルス感染症の影響でマスクだけでなくティッシュ、トイレットペーパーまで売り切れ続出。春になって鼻炎が始まり、ティッシュの消費が激しい私にとってはツライです。皆さんが必要な分だけ購入する冷静な判断をしてほしいと思います。(スーチンさん・女性)

新型コロナウイルスの感染拡大から、予防用のマスクが品薄となり、フリマアプリなどで高額転売が社会問題になりました。また、SNSなどで根拠のないうわさが広まったことが原因で紙製品も一時的に品薄になりました。人は不安を抱くとデマを信じてしまう傾向があるといわれています。不安な気持ちから皆が一斉に買いに行つて品薄になり、必要な人の手に届かないといったことが起きるのはとても残念なことです。正しい情報入手して冷静な行動を心掛けましょう。



新型コロナウイルスに関する市からの情報



これまでに寄せられた市民のひろばの情報

CHALLENGER

移動式コーヒー販売



ごはらひとみ 郷原仁美さん(44歳)
(起業1年目・郷之原町)

Q. 今のお仕事を教えてください
市内のパン屋さんや雑貨店等の敷地をお借りして、定期的にコーヒーの出張販売をしています。また、お店で使用するコーヒー豆の販売もしています。

Q. 起業のきっかけは？
夫が畜産業を営んでいて、従業員の方が仕事の合間に格好を気にせず、気軽にコーヒーでも飲めたらいいなと思ったのがきっかけです。起業にあたっては、市産業支援センターの方に支援をいただき、SNSの活用方法や補助金申請の仕方を学びました。

Q. 今後の目標を教えてください
今後は、介護施設や買物が困難な方への出張販売などにチャレンジしていきたいです。テイクアウトや軽食などのサービスも充実させていきたいと思っています。

起業を考えている人や、経営改革・経営革新を検討している人への支援を行っています。何でもご相談ください。
市産業支援センター TEL0994-40-7890

「その日の出張先をSNSで発信していて、最近ではわざわざ探して来てくれるお客様が増えてきました。お客様の『おいしい』の一言がうれしいです」と話す郷原さん。笑顔とコーヒーの香りに癒されました。



Instagram
▲出張日時・場所等の情報はSNS (instagram, facebook、LINE)で配信中!!

POST CARD

8 9 3 - 8 5 0 1

鹿屋市役所 政策推進課

広報かのや KANOYA 「市民のひろば」係 行

お名前/ふりがな

電話番号

ペンネーム ※未記入の場合、イニシャルで掲載します

年齢/性別

歳 男・女

ご住所 □□□-□□□□

プレゼント

クイズの答え

要・不要



市民の皆さんからの お便りを 募集しています

広報誌への感想や、市へのご意見のほか、地域のイベントや出来事、お勧めスポットなど多くの情報もお寄せください。24ページのクイズの答えと、お便りをいただいた方の中から、抽選で特産品等をプレゼントしています。たくさんのご応募をお待ちしています！※掲載時に、原稿の一部を手直している場合もございます。

〒893-8501 鹿屋市共栄町20-1
市政策推進課
「市民のひろば」係
TEL 0994-31-1123

かのやばら園・霧島ヶ丘公園

新型コロナウイルス感染拡大防止のため休園しています

- 期間 5月6日(水・休)まで
- 対象施設
 - かのやばら園(売店、レストラン含む)
 - 霧島ヶ丘公園の一部施設等(ゴーカート場、電動カー、パンガロー、展望所など)
- ※変更になる場合有り

お便りありがとうございます。S・Hさんの妹さんが「広報かのや」を手にとり、ふるさとを懐かしく思い出される様子を思い浮かべ、こちらまで温かい気持ちになりました。「広報かのや」は市の施策や旬の話題を、誌面全体に写真やイラストを多く使用し、見やすく、わかりやすく、親しみやすい内容でお伝えすることを心掛けています。また、地域の歴史・伝統や文化にクローズアップした「温故写真」や「カノヤタイムトラベル」など、市民の皆さんはもちろん、鹿屋を離れて生活されている方にも楽しんでいただける広報誌を目指します。

大阪に住んでいる妹への小包の中に広報かのやを入れていきます。故郷の様子が手にとるようにわかり楽しみにしてくれています。常に故郷が頭にあるようです。いつになっても故郷は忘れないものです。(S・Hさん・女性)

新型コロナウイルス

インフルエンザ
ノロウイルス

家族を守りたい方へ 我が家を安心空間に

家の中の菌やウイルスを
分解・除去する 光触媒イーデンフラッシュ

細菌検査も一目瞭然
白い部分が菌の繁殖です

1度の施工で効果は5年！
1年間の追跡調査の結果、各施設の菌量の増減を抑制

専用機械で
施工するから
効果長持ち！

施工前 100
施工後 3 6 9 1
ヵ月 ヵ月 ヵ月 年

国内の高校の保健室の拭き取り機量(スタンプ法) (単位)

光触媒イーデンフラッシュが家族を守る3つの理由

- 光触媒は体にやさしく！赤ちゃんにも安心！！
光をエネルギーにするクリーンな作用で、薬品を使用していません。赤ちゃんの衛生管理におもちゃ等に吹き付け使用もできるので安心です。
- 1度の施工で効果は約5年間持続！！
施工は光触媒液を専用機械でナノレベルの細かさにして吹き付けます。あらゆるところの隙間や繊維の奥に入り込み5年間は抗菌効果が続きます。
- 数字で分かる抗菌効果！
施工後はご希望があれば抗菌効果の検査も可能。効果が数字で見えます！日頃手の届かない場所も抗菌されるので、清潔で快適なお部屋を保ちます。

まずはお問い合わせください！

株式会社鹿児島イーデン電気 <http://www.edfk.jp/>
☎ 0994-44-6396 0994-44-8673 〒893-0021 鹿児島県鹿屋市東原町 6827

JA鹿屋ささき 野菜市場

Dossai Ichiba

2020.4.24(金) OPEN

安心・安全な食材で暮らしを元気に！地域を元気に！

営業時間 あさ9:00～よる18:30

定休日 毎月第3水曜日

鹿児島県鹿屋市笠之原町 7517-1
TEL.0994-36-8899

全館バリアフリー
授乳室
多目的トイレ

駐車場 308台

鹿屋バイパス
笠之原
ニトリ
どっ菜市場
至 吾平
至 高山

近親者での葬儀・家族葬の専門店

(海洋散骨ご相談ください)

家族葬の池田屋

バイパス斎場
鹿屋市大浦町140-12-8
田崎斎場
鹿屋市田崎町108
株式会社 Ligare

TEL 0994-44-4440
☎ 0120-41-8844

— 地域密着会場 花岡地域で17年 —

花岡会館 2つのホール
たびだちホール 25万プラン～
家族葬ホール 17万プラン～

周囲に気づかれず家族で静かに送りたい
遠方での御葬儀希望の方御利用ください

ご相談・お問い合わせ 花岡葬祭・花岡会館
鹿屋市古里町533(花岡学園前) HP: hanaokasousai.com
電話 0994-31-8444

比べて納得！ 親戚や友人を交えて見送る 家族葬

158,000円

(税別)

池田 葬祭 0120-269-556
365日・24時間受付

情報を表現に

伝え方は、イロイロあります。

2020年 鹿屋市健康カレンダー広告掲載店募集中
5月15日まで募集中。掲載については、当社までお問合せ下さい。
※募集枠には限りがございます。枠数に達した時点で募集終了となります。
※広告掲載には、鹿屋市の広告掲載条項に準じての掲載となる為、事前に鹿屋市の掲載審査があり、広告掲載が、出来ない場合もございます。

株式会社 総合印刷 <https://www.kanoyasogo.co.jp>
住所：鹿屋市上谷町4番6号 電話 0994-43-2093

広告のひろば

(株)総合印刷
TEL 0994-43-2093

広告のひろばは、各事業所の広告を掲載することで、市民の皆さんへの情報提供を目的としています。また、市の自主財源確保の一環として行っています。広告に関するお問い合わせは、印刷会社、市政推進課になります。お気軽にお問い合わせください。

地域おこし協力隊員としての活動を振り返って

3月に地域おこし協力隊員の村山寛光さんが、その任期を終え、退任しました。2年半にわたり、教育旅行(修学旅行など)の誘致や大隅の観光振興に取り組んできた村山さんに、その活動で経験したことなどについて、振り返ってもらいました。



▲特攻・基地の歴史を生かした「平和学習」と質の高い「農家民泊」が体験できることを鹿屋の特色として掲げ、鹿屋・大隅への教育旅行の誘致を行った。

観光業で収益を

勤務先を市役所から株式会社におおすみ観光未来会議に移してからは、同社の収益事業を生み出すことに力を注ぎました。数百人規模の人が動く教育旅行は、経済効果も大きいものがあります。大隅地域の各自治体や団体等と連携し、教育旅行の受け入れ窓口として効果的な営業や販売促進に努め、収益を生む仕組みを作ることができました。

一番の思い出

印象深いのは、誘致から受け入れまで携わった、広島県の中学校の教育旅行です。「他



むらやまひろみつ
村山 寛光 さん (69歳)

昭和26年垂水市生まれ。長年にわたり観光業に従事。平成29年10月に市の地域おこし協力隊員「グリーン・ツーリズムコーディネーター」に任命され、市ふるさとPR課に配属。その後、株式会社おおすみ観光未来会議 企画営業部チーフディレクターとして、教育旅行の誘致などに奔走された。

地域に無い「平和学習」と「質の高い農家民泊」をしてほしいと先生から要望を受けていたため、無事に受け入れが終わり先生からお礼の言葉を頂いたとき、その思いに込められたことに達成感を感じました。

今後も、これまでの経験を生かし、大隅の活性化に役立つことがあれば、関わってきたいと思います。

編集後記

一番大事なことは健康。今までにない状況だからこそ、冷静に一人ひとりができることを行い、協力し合って、乗り越えていきたいですね。(池之上)

誠とは、まごころを尽くすこと。この編集後記は上から頭文字を合わせて一つの言葉になります。今後も「一致団結」して心を込めた誌面作りに取り組みます！(徳永)

☑ 体でも個人でも行けば飲める 移動式コーヒー Gcafeさん。オーナーさんの「うちは拘りの豆です」の一言で、取材後、迷わずコーヒー豆を購入しました！(櫛間)

結構便利なマイナポイント。まだマイナンバーカードを取得していない人も、これを機に取得して、マイナポイントをゲットしましょう！(上古殿)

お便り&メッセージ

ご協力ありがとうございました。

ご応募の際にご記入いただきました個人情報は、抽選・賞品(賞品引換券)の発送・アンケート統計以外の目的で使用することはありません。

プレゼント



**出水畜産の「A5等級鹿児島黒毛
和牛ロースすき焼き用900g」
3名様にプレゼント**

今月のクイズ

Q. 4月に新校舎での授業がスタートし、県内公立高校で
トップクラスのICT環境が整備された学校は？

「鹿屋○○○高等学校」

※○○に入る2文字の答えは、この広報誌のどこかにあります。

今年2月に鹿屋市のふるさと納税の返礼品として登録された、出水畜産のA5等級鹿児島県産黒毛和牛。濃厚で甘みが強く、脂・旨み・後味のバランスがパーフェクトなロースすき焼き用900gを、今回限定「コロナに負けるな！応援企画」で、3名様にプレゼントします！

応募期限
5/27 水

【応募方法】21・22ページのはがきに、クイズの答えと、「市民のひろば」へのお便りをお寄せください。応募いただいた方の中から抽選で3名様にプレゼントします。なお、当選者の発表は、賞品の発送をもって代えさせていただきます。（4月号の答え：城山）

統計情報

令和2年3月1日現在(前月比)

- 人口／ 101,482人 (－ 36)
- 男性／ 48,717人 (－ 31)
- 女性／ 52,765人 (－ 5)
- 世帯／ 45,536世帯 (－ 24)
- 面積／ 448.15km²

今月のここに注目！

キッチンペーパーなどを使って、ご家庭で作成できるマスクの作り方をご紹介します。とても簡単ですので、ぜひ作ってみてください。詳しくは6ページへ。



鹿屋市広報



鹿屋市ホームページ
<https://www.city.kanoya.lg.jp>



鹿屋市政インフォメーション
FMかのや(77.2MHz)
(月～金曜日、8:05～と16:05～)



鹿屋市公式 フェイスブック
<https://www.facebook.com/Kanoya.City>



かのやファン倶楽部
<http://www.kanoya.in/>



鹿屋市公式アプリ「かのやライフ」
Google PlayやApp Storeで
ダウンロード



マチイロ(広報誌閲覧アプリ)
Google PlayやApp Storeで
ダウンロード



※広報かのやは、市ホームページ及び公式アプリ等からもご覧いただけます。



Rena Theater ～リナシティかのやの「リナシアター」で映画を見よう！～



男はつらいよ お帰り 寅さん

くまとらじろう すわみつお
車寅次郎の甥・諏訪満男が妻の七回忌の法要で柴又の実家を訪れると、柴又の帝釈天の参道にあった「くるまや」はカフェに生まれ変わっていた。法事のあと、集まった人々と昔話に花が咲き、寅さんたちの楽しかった日々を思い出す…。

◎上映時間

(116分)
①10時～
②13時～
③16時～
④19時～

◎鑑賞料

一般／1,800円
大学生／1,500円
高校生以下／1,000円
60歳以上／1,200円

4/25(土)
5/15(金)

問 リナシティかのや TEL.0994-35-1001

※上映期間・時間・鑑賞料は変更する場合があります。
※特別割引券は、1枚につきお一人限りです。
また他の割引券との併用はできません。

割引券をお持ちの方は300円(高校生以下は200円)を割引します。
※60歳以上の人は割引対象外です。
特別割引券
男はつらいよ
お帰り 寅さん