



計算してみると・・・ どのくらいの増税かな？

例1 年金収入 250 万円の老年者（65 歳以上）2 人世帯

| | 税源移譲前 | | | 税源移譲後 | | |
|------------------|-----------------------------|---------|-----------|---------|-----------|--------|
| | 市民税 | 県民税 | 所得税 | 市民税 | 県民税 | 所得税 |
| 年金 | 2,500,000 | | | | | |
| 合計所得 A | 1,300,000 | | | | | |
| 所得控除 | 社会保険料控除 | 200,000 | 200,000 | 200,000 | 200,000 | |
| | 配偶者控除 | 380,000 | 480,000 | 380,000 | 480,000 | |
| | 特定扶養控除 | 0 | 0 | 0 | 0 | |
| | 一般扶養控除 | 0 | 0 | 0 | 0 | |
| | 基礎控除 | 330,000 | 380,000 | 330,000 | 380,000 | |
| | 所得控除計 B | 910,000 | 1,060,000 | 910,000 | 1,060,000 | |
| 課税所得 (A - B) C | 390,000 | 240,000 | 390,000 | 240,000 | | |
| 税率 D | 3% | 2% | 10% | 6% | 4% | 5% |
| 税額 (C × D) E | 11,700 | 7,800 | 24,000 | 23,400 | 15,600 | 12,000 |
| 調整控除 F | | - | - | 4,500 | 3,000 | - |
| 定率減税 G | 900 | 600 | 2,400 | 廃止 | 廃止 | 廃止 |
| 65 歳以上の特例 | 0 | 0 | | 0 | 0 | |
| 税額 (E - F - G) H | 10,800 | 7,200 | 21,600 | 18,900 | 12,600 | 12,000 |
| 均等割額 I | 3,000 | 1,500 | - | 3,000 | 1,500 | - |
| 税額合計 H + I | 44,100 | | | 48,000 | | |
| 税源移譲前と後の税額の差 | + 3,900 (900 + 600 + 2,400) | | | | | |

例2 収入 500 万円の家族 4 人世帯

| | 税源移譲前 | | | 税源移譲後 | | |
|------------------|-------------------------------------|-----------|-----------|-----------|-----------|--------|
| | 市民税 | 県民税 | 所得税 | 市民税 | 県民税 | 所得税 |
| 給与 | 5,000,000 | | | | | |
| 合計所得 A | 3,460,000 | | | | | |
| 所得控除 | 社会保険料控除 | 500,000 | 500,000 | 500,000 | 500,000 | |
| | 配偶者控除 | 330,000 | 380,000 | 330,000 | 380,000 | |
| | 特定扶養控除 | 450,000 | 630,000 | 450,000 | 630,000 | |
| | 一般扶養控除 | 330,000 | 380,000 | 330,000 | 380,000 | |
| | 基礎控除 | 330,000 | 380,000 | 330,000 | 380,000 | |
| | 所得控除計 B | 1,940,000 | 2,270,000 | 1,940,000 | 2,270,000 | |
| 課税所得 (A - B) C | 1,520,000 | 1,190,000 | 1,520,000 | 1,190,000 | | |
| 税率 D | 3% | 2% | 10% | 6% | 4% | 5% |
| 税額 (C × D) E | 45,600 | 30,400 | 119,000 | 91,200 | 60,800 | 59,500 |
| 調整控除 F | | - | - | 9,900 | 6,600 | - |
| 定率減税 G | 3,400 | 2,300 | 11,900 | 廃止 | 廃止 | 廃止 |
| 65 歳以上の特例 | 0 | 0 | | 0 | 0 | |
| 税額 (E - F - G) H | 42,200 | 28,100 | 107,100 | 81,300 | 54,200 | 59,500 |
| 均等割額 I | 3,000 | 1,500 | - | 3,000 | 1,500 | - |
| 税額合計 H + I | 181,900 | | | 199,500 | | |
| 税源移譲前と後の税額の差 | + 17,600 (3,400 + 2,300 + 11,900) | | | | | |

税源移譲後の税額合計が増えるのは、定率減税廃止によるものです。

調整控除 F：課税所得が 200 万円以下で人的控除（配偶者控除～基礎控除）の差の合計額 150,000 円と課税所得 390,000 円の小さい金額の 5% となるので、市民税が 150,000 円 × 3% = 4,500 円、県民税が 150,000 円 × 2% = 3,000 円

税源移譲後の税額合計が増えるのは、定率減税廃止によるものです。

調整控除 F：課税所得が 200 万円以下で人的控除（配偶者控除～基礎控除）の差の合計額 330,000 円と課税所得 1,520,000 円の小さい金額の 5% となるので、市民税が 330,000 円 × 3% = 9,900 円、県民税が 330,000 円 × 2% = 6,600 円

| | 収入 | 税源移譲前 | | | | | 税源移譲後 | | | 増 |
|-----------------------------|--------|---------|--------|---------|---------|---------|---------|--------|---------|--------|
| | | 住民税 | 定率減税 | 所得税 | 定率減税 | 納税額 | 住民税 | 所得税 | 納税額 | |
| 独身者の場合 | 200 万円 | 39,000 | -2,600 | 64,000 | -6,400 | 94,000 | 71,000 | 32,000 | 103,000 | 9,000 |
| | 300 万円 | 69,000 | -4,900 | 124,000 | -12,400 | 175,700 | 131,000 | 62,000 | 193,000 | 17,300 |
| | 400 万円 | 101,000 | -7,300 | 188,000 | -18,800 | 262,900 | 195,000 | 94,000 | 289,000 | 26,100 |
| 夫婦 + 子供 2 人の 4 人世帯の場合 | 300 万円 | 13,500 | -700 | 0 | 0 | 12,800 | 13,500 | 0 | 13,500 | 700 |
| | 400 万円 | 45,500 | -3,100 | 49,000 | -4,900 | 86,500 | 70,000 | 24,500 | 94,500 | 8,000 |
| | 500 万円 | 80,500 | -5,700 | 119,000 | -11,900 | 181,900 | 140,000 | 59,500 | 199,500 | 17,600 |
| | 600 万円 | 126,500 | -9,200 | 189,000 | -18,900 | 287,400 | 221,000 | 94,500 | 315,500 | 28,100 |
| 年金受給者 (65 歳以上) の夫婦 2 人世帯の場合 | 200 万円 | 1,800 | 0 | 0 | 0 | 1,800 | 3,100 | 0 | 3,100 | 1,300 |
| | 250 万円 | 24,000 | -1,500 | 24,000 | -2,400 | 44,100 | 36,000 | 12,000 | 48,000 | 3,900 |
| | 300 万円 | 47,000 | -3,200 | 70,000 | -7,000 | 106,800 | 82,000 | 35,000 | 117,000 | 10,200 |
| 年金受給者 (65 歳以上) の単身世帯の場合 | 200 万円 | 7,800 | -1,200 | 27,000 | -2,700 | 30,900 | 22,700 | 13,500 | 36,200 | 5,300 |
| | 250 万円 | 43,000 | -2,900 | 72,000 | -7,200 | 104,900 | 79,000 | 36,000 | 115,000 | 10,100 |
| | 300 万円 | 65,500 | -4,600 | 117,000 | -11,700 | 166,200 | 124,000 | 58,500 | 182,500 | 16,300 |

【問い合わせ】 市民税課 0994-43-2111 (内線 3114・3115) 各総合支所地域振興課



各地方自治体が自主性を発揮し、より身近な行政サービスを行うために進められてきた三位一体改革。その一環として、国の所得税から地方の住民税へ 3 兆円の税源移譲が行われています。

税源移譲に伴い、みなさんが納めている住民税が平成 19 年度分から大きく変わりました。

～身近でよりよい行政サービスを目指して～

(三位一体の改革)

国から地方への税源移譲

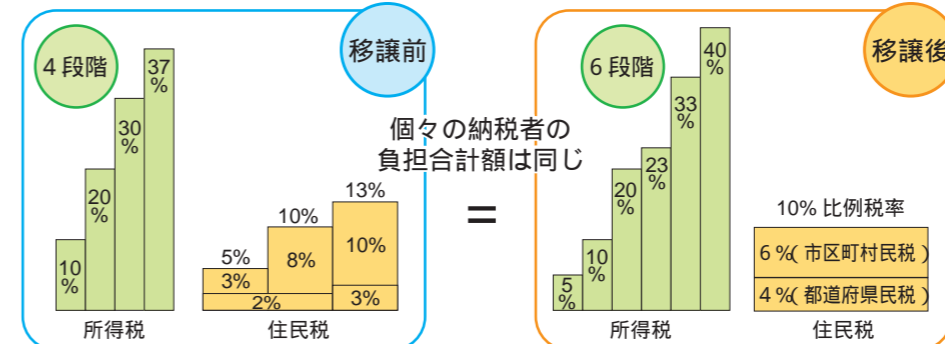

個々の納税者の負担合計額は同じ
税源の移し替えなので、所得税と住民税を合わせた税負担が変わることは基本的ではありません。

《税源移譲以外の主な変更点》

平成 17 年 1 月 1 日現在、65 歳以上の人（昭和 15 年 1 月 2 日以前に生まれた人）で、前年の合計所得金額が 125 万円以下の方は、平成 17 年度まで住民税が非課税でしたが、年齢に関わらず公平に負担を分かち合うという観点から、この措置が平成 18 年度から廃止され、現役世代と同様の制度が適用されています。

ただし、急激な税負担を緩和するため経過措置がとられています。

平成 17 年度

合計所得金額 125 万円以下の人

非課税

平成 18 年度以降

課税

経過措置として
平成 18 年度は税額の 3 分の 2 を減額
平成 19 年度は税額の 3 分の 1 を減額
平成 20 年度以降は、全額負担

この経過措置は昭和 15 年 1 月 2 日以前に生まれた人が対象になります。

住民税の老年者非課税措置が廃止されましたが、経過措置がとられています

平成 11 年度から、景気対策のために暫定的な税負担の軽減措置として導入されていた定率減税が、最近の経済状況を踏まえて廃止されました。（所得税は平成 19 年 1 月分、住民税は平成 19 年 6 月分から）

定率減税が廃止されました

平成 18 年

所得税：平成 18 年 1 月分から税額の 10% 相当額を減額 (12.5 万円を限度)

住民税：平成 18 年 6 月分から税額の 7.5% 相当額を減額 (2 万円を限度)

平成 19 年以降

所得税：平成 19 年 1 月分から廃止

住民税：平成 19 年 6 月分から廃止

平成 19 年から「市・県民税」が増え、「所得税」が減りました