



ひと・まち・産業が躍動する「健康・交流都市 かのや」

広報

かのや



KANOYA CITY PUBLIC RELATIONS



冬の風物詩「大根の寒干し」

浜田町／12月7日

CONTENTS 目次

新春のあいさつ	2
平成20年度鹿屋市決算の概要をお知らせします	4
シリーズ新型インフルエンザ対策⑤	
新型インフルエンザワクチンの接種について	7
市県民税の申告は正しくお早めに最寄りの会場で！	8
合併後4年を振り返って	12
1月24日（日）は鹿屋市長選挙の投票日です	14
まちの話題	15
情報掲示板	18
鹿屋探訪⑨ 南町含粒寺	24

1
JANUARY. 2010
 平成22年1月13日発行
No.097

あけまして
おめでとう

あけまして
おめでとう

あけまして
おめでとう

新年明けましておめでと
うございます。

市民の皆様には、輝かし
い新春をご家族おそろいで
健やかに迎えのことと、
お慶び申し上げます。

昨年の鹿屋市は、世界同
時不況のあおりにより、地
場企業の倒産や雇用環境の
悪化などの大きな影響を受
けました。

このようなこれまでにな
い厳しい状況に対応するた
め、建設工事の前倒し等に
よる地元産業への対策や企
業等の離職者を対象とした
緊急雇用対策など、国の緊
急経済対策等に呼応しなが
ら市民の皆様の安全・安心
な暮らしを守っていく施策
等を講じたところでござい
ます。

このような中で、市政運

営の羅針盤である鹿屋市総
合計画の将来都市像”ひと・
まち・産業が躍動する「健
康・交流都市 かのや」の
実現に向けて、市民の皆様
との協働のもと、地域の資
源、特性を生かした地域経
済の活性化と、安全で安心
に暮らせるまちづくりを推
進してまいりました。

具体的には、国内では46
年ぶりとなる皆既日食に
併せて「輝北天体フェスタ
2009 inかのや」を開催
したことや、「かのやばら祭
り2009秋」の開催期間
中に県内外でも有数の観光
施設として定着した「かの
やばら園」が平成18年のゲ
ランドオープン以来、入園
者50万人を突破したこと
のほか、オリンピック競技に
採用されていない種目の世

2010

界大会であるワールドゲームズで、鹿屋市在住の浅井未来選手が水上スポーツのウエイクボード女子の部で銅メダルを獲得するという快挙を達成したことは、市民の皆様にも勇気と感動を与えたとともに、「健康・交流都市 かのや」を広く内外に発信しました。

また、担い手の育成・確保をはじめとする農業生産体制の強化など、強い産業構造の構築と雇用の創出を進めるとともに、九州新幹線の全線開業効果を地域に導入するための鹿児島中央駅～鹿屋間の直行バスの運行開始など、交流人口の増加促進による地域活性化に向けた取組に加えて、救急医療体制等の充実・確保による安全・安心な生活の確保など、大隅定住自立圏の形成に向けた取組を推進してまいりました。

さらには、町内会やボランティア団体、NPO等が、

地域における福祉活動や人づくりなど、様々な分野で活動を主体的に行う「共生・協働で進めるまちづくり」に向けた取組を推進してまいりました。

このように、非常に厳しい社会経済情勢の中にあつて、市政を停滞することなく運営ができましたことは、市民の皆様のおかげご支援ご協力のおかげでございます。また、制度創設2年目を迎えた「ふるさと納税制度」においては、多くの郷土出身者の皆様から、ふるさと鹿屋を想う気持ちを寄附という形でお寄せいただいたところであり、心から感謝し、厚くお礼申し上げます。

結びに、新しい年が、市民の皆様にとって輝かしい飛躍の年になりますよう心から祈念申し上げます、新年の挨拶といたします。

鹿屋市長 山下 栄

岡元林道から
見た日の出と
鹿屋市街地

平成20年度鹿屋市決算の概要を

お知らせします

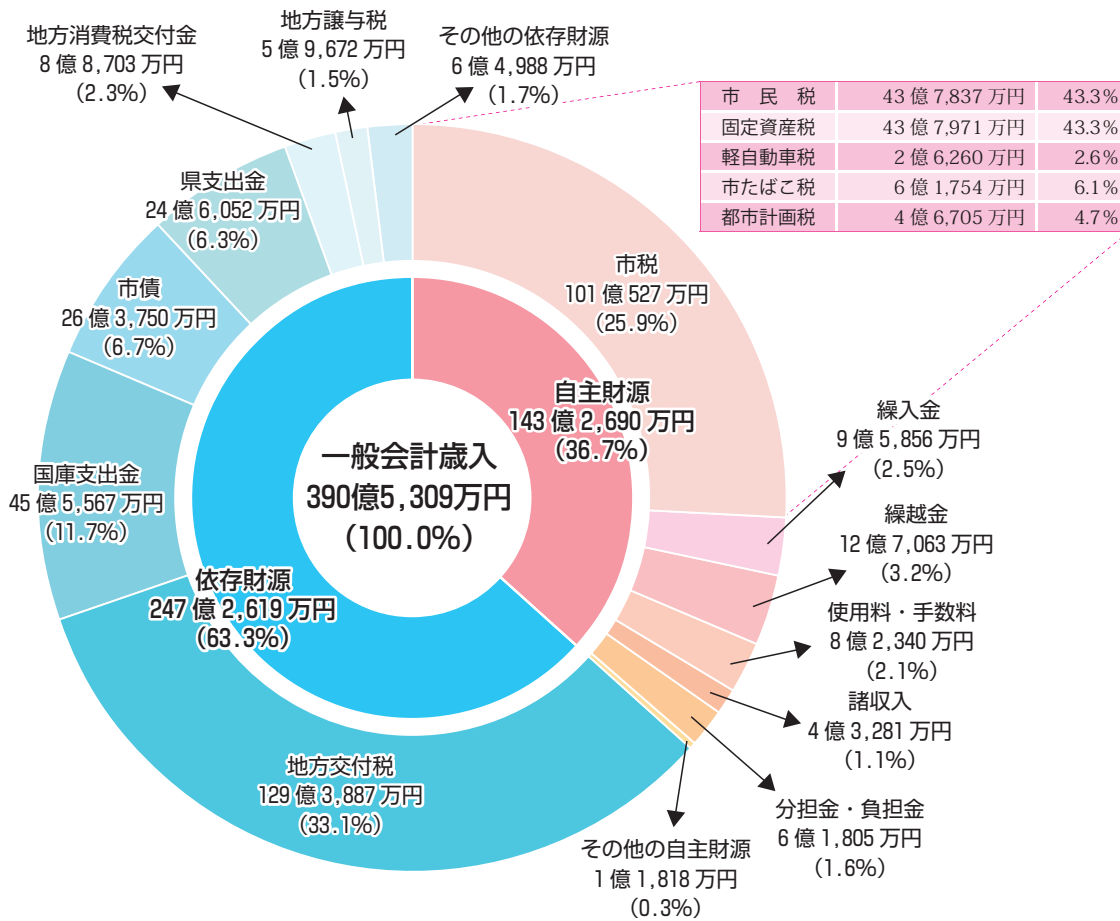

平成20年度一般会計・特別会計及び企業会計の決算が、市議会12月定例会で承認されました。

そこで、皆さんに納めていただいた税金や国・県からの補助金などが、どのように使われたのかをお知らせします。

【問い合わせ】
市財政課
 ☎0994-31-1126

鹿屋市の主な財政指標

	平成20年度	平成19年度
①財政力指数	0.49	0.49
標準財政規模 (千円)	24,187,617	22,778,120
基準財政収入額 (千円)	9,049,257	9,350,919
基準財政需要額 (千円)	18,986,920	18,483,414
経常一般財源収入額 (千円)	23,479,564	22,748,035
②経常収支比率 (%)	93.4	95.1
③起債制限比率 (%) (3か年平均)	11.4	10.9

①財政力指数

地方公共団体の財政力を判断する指標で、地方交付税法の規定により算定された基準財政需要額で基準財政収入額を除いて得た数値の過去3年間の平均値をいい、一般的に「1」に近いほど、さらに「1」を超えるほど財政力が強いとされています。

②経常収支比率

財政構造の弾力性を判断する最も一般的な指標で、歳出の経常的経費に充当された一般財源等が歳入の経常一般財源等に占める割合で、70%～80%が標準的とされ、比率が低いほど財政構造に弾力性があるといわれています。

③起債制限比率

地方債の発行制限にかかる指標で、地方公共団体が支出した公債費の財源として使用した一般財源の額の標準財政規模に対する割合を示したものです。20%を超えると一部の地方債発行が制限されます。

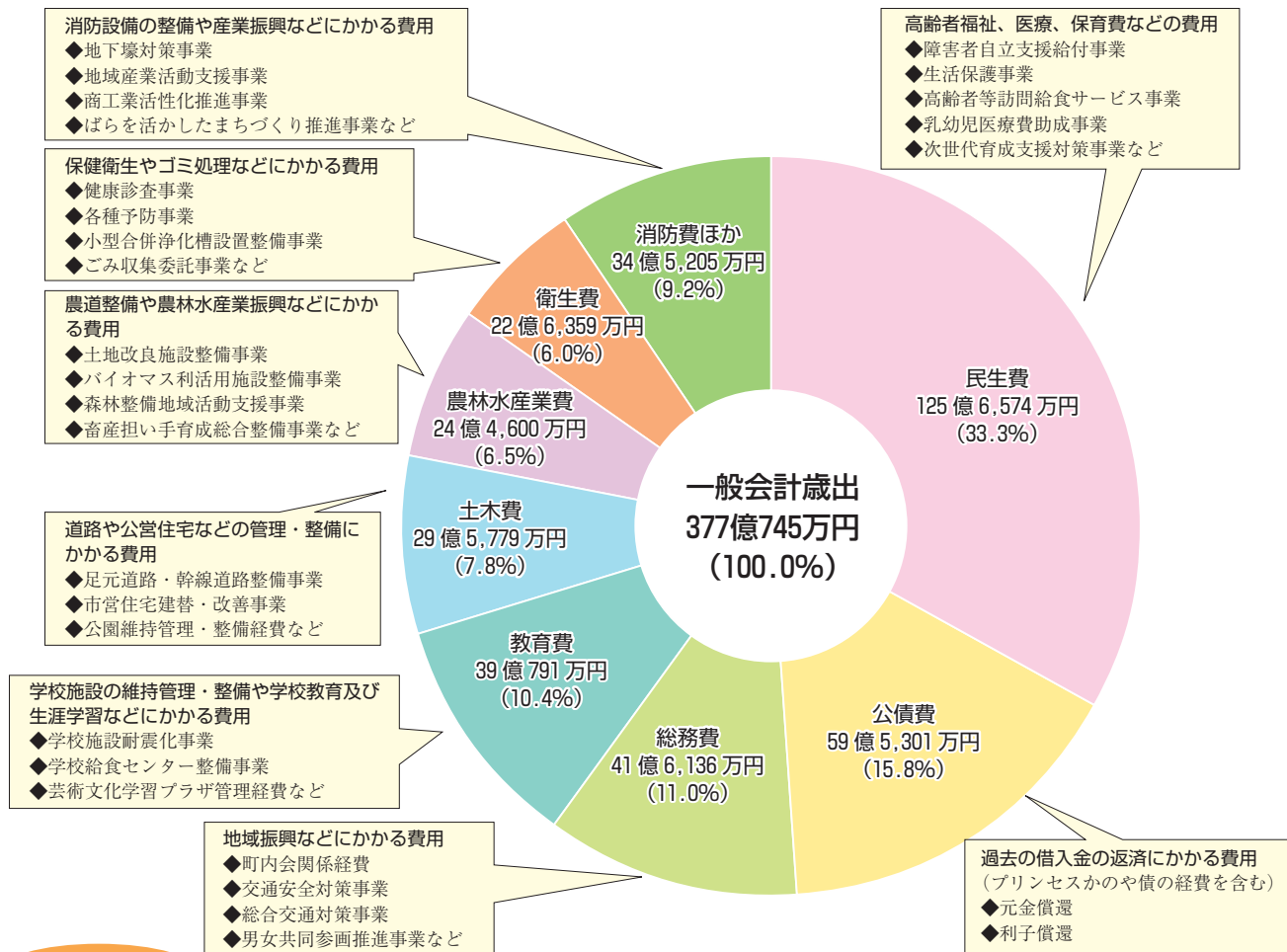

特別会計

(単位：千円)				(単位：千円)			
会計名	歳入 (A)	歳出 (B)	差引 (A - B)	会計名	歳入 (A)	歳出 (B)	差引 (A - B)
国民健康保険事業	12,080,205	11,948,269	131,936	下水道	41,912	40,127	1,785
老人保健	1,084,164	1,087,740	△ 3,576	輝北簡易水道事業	76,103	73,125	2,978
後期高齢者医療	908,279	897,442	10,837	立小野簡易水道事業	2,477	1,412	1,065
介護保険事業	8,057,172	7,862,893	194,279	合計	24,379,257	23,999,589	379,668
公共下水道事業	2,128,945	2,088,581	40,364				

※老人保健特別会計の差引△ 3,576 千円は、国の制度により、翌年度精算される仕組みとなっており、不足分は平成 21 年度に補てんされます。

鹿屋市一般会計歳出決算の性質別内訳

鹿屋市の平成 20 年度一般会計歳出決算を性質別で見ると以下ようになります。

(単位：千円・%)

区分	項目	平成 20 年度		平成 19 年度 決算額 (B)	決算額増減 (A) - (B)
		決算額 (A)	構成比		
義務的経費	人件費	7,833,093	20.8	8,111,022	△ 277,929
	扶助費	7,679,524	20.4	7,444,918	234,606
	公債費	6,089,994	16.1	5,406,150	683,844
	小計	21,602,611	57.3	20,962,090	640,521
投資的経費	普通建設事業費	2,908,384	7.7	4,241,920	△ 1,333,536
	災害復旧事業費	67,748	0.2	163,097	△ 95,349
	小計	2,976,132	7.9	4,405,017	△ 1,428,885
その他経費	物件費	4,265,351	11.3	4,717,883	△ 452,532
	維持補修費	193,734	0.5	244,614	△ 50,880
	補助費等	3,001,063	7.9	3,016,401	△ 15,338
	積立金	1,384,221	3.7	978,647	405,574
	投資及び出資金	7,150	0.0	2,200	4,950
	貸付金	63,908	0.2	68,282	△ 4,374
	繰出金	4,213,278	11.2	3,795,601	417,677
	小計	13,128,705	34.8	12,823,628	305,077
合計	37,707,448	100.0	38,190,735	△ 483,287	

※上記の表は平成 20 年度地方財政状況調査の性質別分類に基づき作成していますので、上の円グラフと金額が合わない項目が一部あります。

■「健全化判断比率」と「資金不足比率」について

「地方公共団体の財政の健全化に関する法律」が平成20年4月から一部施行され、この法律に基づき、地方公共団体は、平成19年度決算から毎年度健全化判断比率等（実質的な赤字や実質的な将来負担等に係る指標【健全化判断比率】と公営企業の資金不足率【資金不足率】）を公表することになりました。

鹿屋市の平成20年度の健全化判断比率及び資金不足比率は以下のとおりで、いずれも国の定める基準を超える数値はなく、財政状況は「健全段階」にあると判定されています。

① 健全化判断比率（一般会計等各会計決算）

（単位：％）

区 分	鹿 屋 市	国の定める基準	
		早期健全化基準	財政再生基準
実質赤字比率	—	12.14	20.00
連結実質赤字比率	—	17.14	40.00
実質公債費比率	12.10	25.00	35.00
将来負担比率	87.70	350.00	

※赤字額がないため、実質赤字比率と連結実質赤字比率は「—」と表示しています。

② 資金不足比率（公営企業会計決算）

（単位：％）

区 分	鹿 屋 市	国の定める基準	
		早期健全化基準	財政再生基準
水道会計	—		20.00
公共下水道事業特別会計	—		
下水道（農業集落排水事業）特別会計	—		
輝北簡易水道事業特別会計	—		
立小野簡易水道事業特別会計	—		

※資金不足額がないため、「—」と表示しています。

■都市計画税の使われ方

都市計画税は、都市計画法に基づいて行う都市計画事業又は土地区画整理法に基づいて行う土地区画整理事業の費用に充てるため、都市計画区域内の土地や家屋の所有者に対して課税される目的税です。

平成20年度の都市計画税の決算額は、4億6,705万円で、主に下水道整備事業費や街路整備事業費、そしてこれらの事業のため過年度に借りた市債の償還金の財源の一部として活用されています。

都市計画税が使われている事業

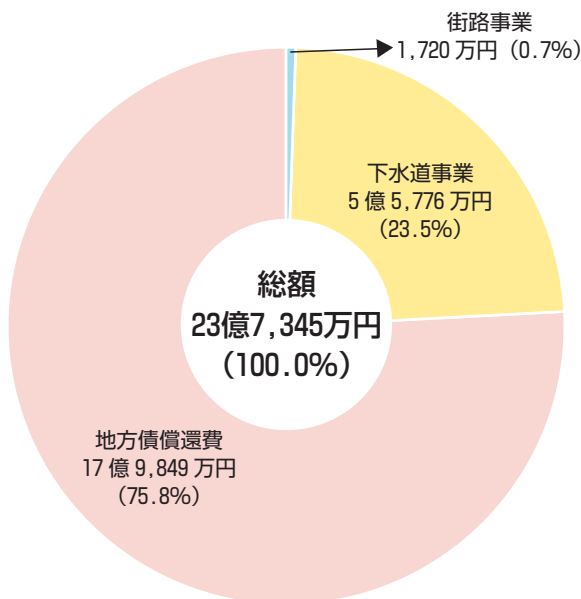

左グラフの財源内訳

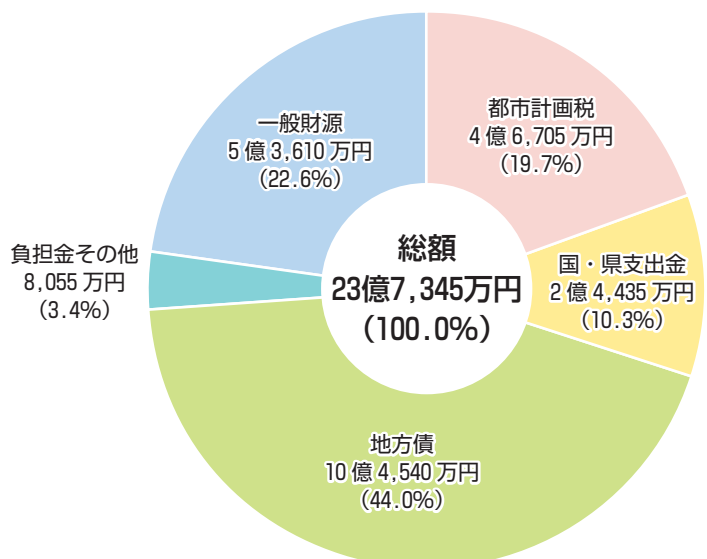

新型インフルエンザ ワクチンの接種について

● ワクチンの接種開始日・接種回数等

◆下表は、平成22年1月5日現在の情報です。

	対象者	予約に関する相談日	接種開始日	接種回数	接種を受ける際に必要な書類
優先接種者	インフルエンザ患者の治療に直接従事する医療従事者（救急隊員含む）		実施中	1回	
	基礎疾患を有する人	入院患者		原則1回 ※3	「優先接種対象者証明書」 *かかりつけ医が接種する場合は必要ありません
		医師が最優先と判断した人			
		その他			
	妊婦			1回	母子健康手帳
	1歳～就学前の幼児	実施中		2回	「母子健康手帳」か「各種健康保険被保険者証」
小学1年生～3年生に相当する年齢の人	1回		「母子健康手帳」か「各種健康保険被保険者証」か「住民票」※2		
1歳未満の小児の保護者※1	2回		「各種健康保険被保険者証」か「学生証」か「住民票」		
小学4年生～6年生に相当する年齢の人	1回	「各種健康保険被保険者証」か「住民票」※4			
その他	中学生に相当する年齢の人		1月19日（火）から	1回	
	高校生に相当する年齢の人		2月中旬からを予定		
	基礎疾患のない高齢者（65歳以上）※4	未定			

- ※1 優先接種対象者のうち、身体上の理由により受けられない者の保護者等を含む
- ※2 優先接種対象者のうち、身体上の理由により受けられない者の保護者等については、「優先接種対象者証明書」と「各種健康保険被保険者証」か「住民票」
- ※3 医師が必要と認めた人：2回接種
- ※4 基礎疾患のない高齢者については、個人通知は行いません。

健康成人（優先接種対象者以外）へのワクチン接種について

国は、接種回数の見直しなどにより、健康成人への見通しが立ったことから、健康成人についても接種を進めていくこととしています。

輸入ワクチンの状況などを踏まえたうえで、今後、接種開始時期などを示す予定です。

現在、「新型インフルエンザ」が流行していますが、今後は、これに加えて「季節性インフルエンザ」の流行が考えられます。
「新型インフルエンザ」も「季節性インフルエンザ」も、感染の予防方法は基本的に同じです。引き続き、「手洗い・うがい」を励行する、「咳やくしゃみが出る時はマスクを着用する」など、インフルエンザ対策を徹底してください。
なお、ワクチン接種についても、順次接種が開始されています。接種できる医療機関などの最新情報は、市ホームページをご覧ください。
【問い合わせ】市健康増進課 ☎0994-41-2110

市県民税の申告は 正しくお早めに最寄りの会場で！

市県民税の申告は 3月15日(月)

までです

平成22年1月1日現在で鹿屋市に住所のある次の人は、平成21年中の所得状況を申告する必要があります。

この申告は、市民税・県民税の課税資料となるばかりでなく、国民健康保険税、介護保険料、後期高齢者医療保険料の資料になるほか、公営住宅、児童手当、保育園・幼稚園就園補助金、融資などの申請に必要な諸証明のもとになりますので、該当する人は必ず申告してください。



■申告が必要な人

- 営業、農業、地代、家賃、生命保険料の満期返戻金等、原稿料、生命保険契約等に基づく年金等、土地・建物等の譲渡などの所得があった人
- 給与所得者（パート、アルバイト等を含む）で、勤務先から市役所に給与支払報告書が提出されていない人
- 平成21年中に途中就職や退職をした給与所得者で、年末調整がされていない人
- 給与所得者で、給与以外の所得（農業、家賃収入等）があった人
- 雑損控除、医療費控除、社会保険料控除等の所得控除、配当割額控除、寄附金税額控除等を受けようとする人
- 老齢福祉年金の受給者
- 平成21年中に市内に転入した人で、障害年金、遺

- 族年金の受給者
- 収入のなかった人（市内に居住する人の配偶者控除や扶養控除の適用を受けていない人）
- 夫が単身赴任等で市外に住所があり、その夫から扶養されている妻や20歳以上の子
- 年金、恩給などの公的年金等の収入のみの人で、年間の年金収入が次の金額を超える人

65歳以上の場合

≪148万円

- 64歳以下の場合 ≪98万円
- 公的年金受給者で、公的年金等の所得以外の所得（給与、農業、不動産所得等）があった人

■申告が必要でない人

- 給与所得者で、勤務先から市役所に給与支払報告書が提出されている人
- 所得税の確定申告を提出する人
- 生活保護受給者
- 障害年金、遺族年金の受給者で、平成21年度市県民税申告を行った人
- 市内に居住する人（夫や親など）が年末調整や確

定申告を行った際に、配偶者控除や扶養控除の適用を受けた妻や子などで、平成21年中に収入がなかった人

■申告に必要なもの

申告には必要事項を記入した申告書と印鑑のほかに、次のものをご持参ください。

- 生命保険料や地震保険料を支払っている場合、保険会社等が発行した支払証明書等
- 医療費控除を受ける場合、その領収書等（扶養親族の分も含む）
- 社会保険料控除を受ける場合、国民年金や国民健康保険税、介護保険料、後期高齢者医療保険料等の支払証明書等
- 営業所得や農業所得、不動産所得のある人は、収入金額と必要経費の分かる収支内訳書や帳簿等
- 給与、公的年金をもらっている人は、源泉徴収票（職場等から交付されない場合は収入金額を証明するもの）
- 寄附をした場合、日本赤

十字社等の発行する領収書や地方公共団体の発行する寄附金（ふるさと寄附金）受領証明書

市県民税の申告が必要と思われる人には、申告書を発送しますが、勤務状況の変化等により申告が必要でない場合や、申告書が届かなくても申告が必要な場合もあります。

各地区の公民館等で申告を受け付けますので、日程などについては、P9からP11でご確認ください。原則として、市役所本庁及び各総合支所では申告の受付は行いません。

なお、今年は申告会場を一部統合しましたので、昨年に比べて会場が変更になっている地区があります。

詳しくは、お問い合わせください。

【問い合わせ】

市税務課市民税班

☎0994・43・2111

内線3114・3115

各総合支所

地域振興課税務収納班

鹿屋地区 市県民税申告相談日程表

期日	会場	時間	町内会名
1/25 (月)	高隈地区交流促進センター	9:00~11:30	高隈中央、上別府、柚木原、重田、谷田
	黒坂公民館	9:00~11:30	大黒（大堀・黒坂・吉ヶ別府・仮屋）
	笠之原公民館	13:00~16:30	笠之原
	柏木多目的集会施設	13:00~14:00	瀬戸野、柏木
	東原研修館	14:30~16:30	東原
1/26 (火)	はらいがわふれあいセンター	9:00~11:30	上祓川、祓川
	打馬公民館	9:00~10:00	王子、打馬
		10:00~11:30	下祓川、西祓川、弥生
	上野公民館	13:00~16:30	野里、上野
	上田崎コミュニティセンター	13:00~16:30	田崎、上田崎
1/27 (水)	川西公民館	13:00~16:30	川東、川西
		9:00~11:30	今坂、郷之原
	西原地区学習センター	13:00~14:30	西原2丁目東、西原2丁目西
1/28 (木)	大始良出張所	14:30~16:30	西原4丁目
		9:00~11:30	横山、下堀
	13:00~15:30	大始良東、大始良西、田淵	
	獅子目中央公民館	16:00~17:00	獅子目
西原地区学習センター	9:00~11:30	上谷、新生	
	13:00~16:30	大浦、西原1丁目、西原3丁目	
1/29 (金)	寿2丁目公民館	9:00~11:30	緑山、寿2丁目
	寿5丁目公民館	9:00~11:30	寿5・6丁目、寿7丁目、泉ヶ丘
	農業研修センター	13:00~14:00	寿3丁目、寿4丁目、札元1丁目、札元2丁目
		14:30~16:30	旭原
鹿屋東地区学習センター	13:00~16:30	新川、寿8丁目	

期日	会場	時間	町内会名		
2/1 (月)	浜田ふれあい館	9:00~11:30	浜田		
	高須地区学習センター	9:00~11:30	高須		
		13:00~16:30	南		
	萩塚集落センター	13:00~16:30	名貫、飯隈、萩塚、池園、星塚、永野田		
2/2 (火)	小薄公民館	9:00~11:30	小薄、高牧、有武		
	鶴羽公民館	9:00~11:30	花里、花岡、鶴羽、根木原		
	花岡地区公民館	13:00~16:30	海道、古里、白水、一里山		
	古江下集会場	9:00~11:30	古江（新町・本町・港・西・中）		
2/3 (水)	市役所本庁 601 会議室	9:00~16:30	天神町構造改善センター	13:00~16:30	船間、小野原、天神
			古前城、本町、北田、東大手、西大手、大手町、朝日、向江、昭栄、共栄、曾田、白崎、新栄		
2/21 (日)	市役所本庁 税務課	9:00~16:30	平日に都合がつかない人		
3/4 ~ 15 (月)	市役所本庁 601 会議室（土・日を除く）	9:00~16:30	各会場で都合がつかなかった人		

※お願い

各会場は、受付時間が限られています。

自営業、農業、不動産収入のある人は、収入と必要経費を必ずまとめて計算したうえで、各申告会場へお越しください。

吾平地区 市県民税申告相談日程表

期日	会場	時間	町内会名
2/4 (木)	神野地区 ふれあい センター	9:00~10:00	神野西、市之渡、横井坂、砂ヶ野
		10:00~11:30	大川、永野牧、神野東
	鶴峰東地区 ふれあい センター	13:00~14:30	黒羽子、荷掛、水流、角野、東原
		14:30~16:00	飴屋敷、下車田、上車田、平瀬、永山、筒ヶ迫
2/5 (金)	鶴峰中地区 ふれあい センター	9:00~10:00	白坂、石場、中福良、西迫
		10:00~11:30	鏡原、門前、新地、つるみね
	鶴峰西地区 ふれあい センター	13:00~14:30	上苦野、下苦野、苦野、立元、平前
		14:30~16:00	金山、木浦、真戸原、中大牟礼、東大牟礼、西大牟礼、木場
2/8 (月)	下名東地区 ふれあい センター	9:00~10:00	論地、樋之口、原口
		10:00~11:30	末次、茶円、井神島
	下名西地区 ふれあい センター	13:00~14:30	池久保、あさぎり、名主
		14:30~16:00	川西中、真角、川北
2/9 (火)	湯遊ランド あいら	9:00~10:00	赤野、麓中、麓東、麓西
		10:00~11:30	寒水、西原
		13:00~14:30	寺ヶ迫、中尾、楡上
		14:30~16:00	持田、あけぼの、楡下

期日	会場	時間	町内会名
2/10 (水)	吾平振興 会館	9:00~10:00	上町、中町、下町、坂下、益田、緑、ひまわり、上屋敷、西横町
		10:00~11:30	祇園、希望ヶ丘、原田、中央、町園、宮前
		13:00~14:30	萩崎、上西目川路、下西目川路、今吉、堀木田
		14:30~16:00	坂元、こすもす、グリーンビレッジ、鶯、駅前、川上
2/12 (金)	吾平総合 支所	9:00~16:00	各会場で都合がつか なかった人
2/21 (日)	市役所本庁 税務課	9:00~16:30	平日に都合がつか ない人
3/4 (木) ~ 5(金)	市役所本庁 601会議室	9:00~16:30	各会場で都合がつか なかった人
3/7 (日)	吾平総合 支所	9:00~16:00	平日に都合がつか ない人
3/8 (月) ~ 15(月)	市役所本庁 601会議室 (土・日を 除く)	9:00~16:30	各会場で都合がつか なかった人

輝北地区 市県民税申告相談日程表

期日	会場	時間	町内会名
2/12 (金)	三原公民館	9:30~11:30	三原
	平房活性化 センター	9:30~11:30	中平房、下平房
	平南校区 公民館	13:00~16:00	竹下、影吉
2/15 (月)	柏木公民館	9:30~11:30	柏木
	谷田公民館	9:30~11:30	日新、谷田
	高尾地区 公民館	13:00~16:00	徳留、仮屋、浮牟田
2/16 (火)	朝倉公民館	9:30~11:30	八重山、朝倉、仏山
	上沢津 公民館	9:30~11:30	久木野々、上沢津、下沢津
	市成校区 公民館	13:00~16:00	上方、下方、辰喰、上場、宮園
2/17 (水)	歌丸公民館	9:30~11:30	白別府、歌丸、名主段、宇都
	諏訪公民館	9:30~11:30	諏訪、福岡、楢久保
	百引校区 公民館	13:00~16:00	本町、和泉ヶ野、風呂段、堂平、坂宮

期日	会場	時間	町内会名
2/17 (水)	輝北総合 支所	13:00~16:00	一番郷、二番郷、西原、愛宕、上平房
2/18 (木)	岳野 公民館	9:30~11:30	岳野
2/21 (日)	市役所本庁 税務課	9:00~16:30	平日に都合がつか ない人
3/4 (木) ~ 5(金)	輝北総合 支所	9:30~16:00	確定申告相談
3/4 (木) ~ 5(金)	市役所本庁 601会議室	9:00~16:30	各会場で都合がつか なかった人
3/7 (日)	輝北総合 支所	9:30~16:00	平日に都合がつか ない人
3/8 (月) ~ 15(月)	市役所本庁 601会議室 (土・日を 除く)	9:00~16:30	各会場で都合がつか なかった人

串良地区 市県民税申告相談日程表

期日	会場	時間	町内会名	期日	会場	時間	町内会名
2/18 (木)	立小野 公民館	9:00~11:30	立小野	2/25 (木)	農村環境改 善センター	9:00~11:30	大迫、城ヶ崎、松崎
		13:00~16:00	高松、堂園			13:00~16:00	大久保段、県営住 宅、永峯、烏之巣、 中山原、塩塚
有里農業研 修センター	9:00~11:30	中野、下中	串良海洋 センター		9:00~11:30	中甫木、下甫木、 富ヶ尾上、富ヶ尾 下、桜ヶ丘	
	13:00~16:00	山下、岡富、大牧、 朝日、中郷、中郷上、 中郷一			13:00~16:00	平和、星ヶ丘、吹 上田、新大塚原、 下大塚原、上大塚 原上、上大塚原下	
2/19 (金)	串良公民館 細山田分館	9:00~11:30	東新町、入部堀、 共心、西新町、生 栗須	2/26 (金)	串良公民館 上小原分館	9:00~11:30	柳谷、佐牟田
		13:00~16:00	東新堀、西新堀、 下之段、東共心、 西共心	13:00~16:00		瀬戸、表、茂七	
2/21 (日)	市役所本庁 税務課	9:00~16:30	平日に都合がつか ない人	3/1 (月)	串良公民館 別館大ホール	9:00~11:30	岡崎上、岡崎東、 岡崎西
2/22 (月)	串良公民館 細山田分館	9:00~11:30	新栄、竹下堀、平瀬、 辰喰、馬掛	13:00~16:00		宮之下、鶴亀	
		13:00~16:00	矢柄、上矢柄、東 茅場、栄、上栄、 上辰喰	9:00~11:30		永和、堅田、和田	
2/23 (火)	花鎌公民館	9:00~11:30	花鎌、伊集院、栢場、 外堀、共和、新中堀	13:00~16:00	緑ヶ丘、諏訪下、 愛ヶ迫、江口迫、 北田迫、上之馬場、 上之馬場下		
		13:00~16:00	更和、東住吉、土持、 更栄、昭栄	9:00~16:00	各会場で都合がつか なかった人		
2/24 (水)	農村環境改 善センター	9:00~11:30	十三塚	3/3 (水)	市役所本庁 601 会議室	9:00~16:30	各会場で都合がつか なかった人
		13:00~16:00	中宿、中山上、中 山下、共栄中、共 栄西、共栄東、共 栄東上	3/4 (木) ~ 5 (金)		串良総合 支所	9:00~16:00
	下小原 農業研修 センター	9:00~11:30	下小原北、大坪	3/8 (月) ~ 15 (月)			市役所本庁 601 会議室 (土・日を 除く)
	13:00~16:00	下小原南、白寒水					

申告に必要な主なもの



源泉徴収票等



印 鑑



申 告 書



合併後4年間を

振り返って

平成18年1月1日、旧鹿屋市、旧吾平町、旧輝北町、旧串良町が合併し、人口約10万6千人を擁する『鹿屋市』が誕生しました。今日まで、合併によるメリットを最大限活用し、行財政改革を推進するとともに、均衡ある発展を目指し、「融合」「改革」「前進」を基本理念に、様々な取組をスピード感を持って実施してきました。そこで、今年は新市施行5年目にあたることから、行財政改革などこれまでの主な新市まちづくりの取組状況をお知らせします。今後も、市民の皆さんと一体となって、大隅半島の中心市にふさわしいまちづくりに取り組んでいきます。

【問い合わせ】 行財政改革推進本部 ☎0994・31・1153

定員適正化計画による実職員数

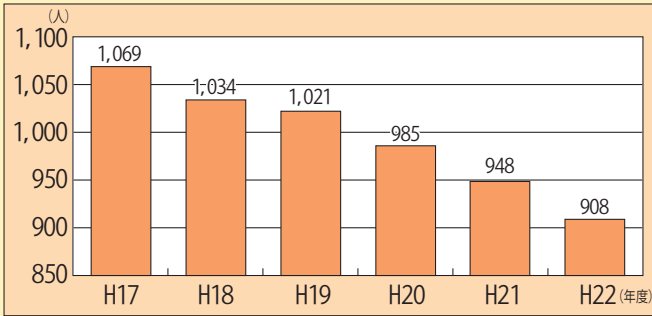

※平成22年度は見込み数

経費を節減

(行財政改革の推進)

総人件費を抑制

合併による節減効果として期待されたのが、人件費の抑制です。

給与制度や諸手当の見直しを行ったほか、職員数を毎年削減し、当初計画の10年間で190人の削減目標に対し、平成17年度から5年間で約160人の職員削減を行いました。

また、組織機構見直しも早い、合併当初から比較して、12課を削減しました。

一般会計の基金・地方債残高の推移

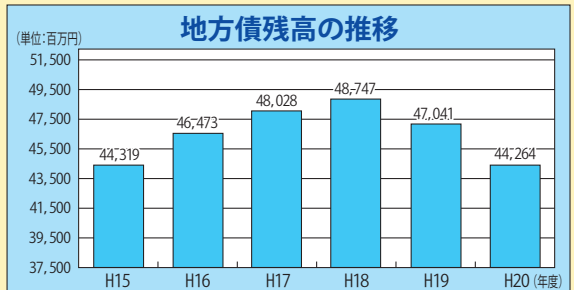
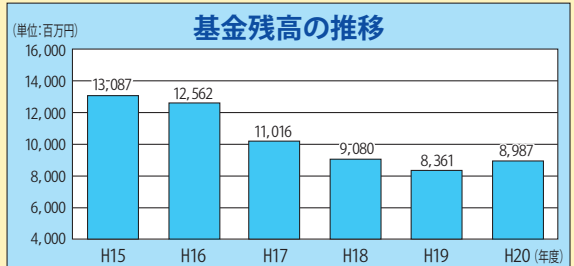

※平成16年度以前は合算

指定管理者制度を導入

公共施設は、市民サービスの向上や経費節減を図るため積極的に指定管理者制度を導入しました。

図書館や文化会館など、公共施設330のうち、196施設に制度を導入し、年間76百万円の経費節減効果を生み出しました。

事務事業仕分けを実施

事務事業仕分けを行い、東京事務所や幼稚園の廃止、寿光園や保育所の民間譲渡を行うとともに、区画整理事業の廃止や下水道事業の見直しなどを行いました。

歳入に見合った歳出への転換を図る

合併直後は、旧市町で異なる住民サービスの統一や高齢化による福祉部門の予算額が増加した結果、基金(貯金)の取り崩しなどにより、市財政が危機的状況となることが予想されたことから、「歳入に見合った歳出」による予算編成を推進しました。

その結果、平成19年度を境に基金残高が増加傾向となり、平成20年度は前年度から、6億円増加しました。地方債(借金)も減少に転じ、ピーク時の平成18年

主な財政指標の推移

	鹿屋市			
	H17	H18	H19	H20
財政力指数	0.44	0.47	0.49	0.49
経常収支比率	89.2	91.4	95.1	93.4
起債制限比率	10.0	10.4	10.9	11.4

※各財政指標の説明はP4を参照

〈まとめ〉

このような行財政改革に積極的に取り組んだ結果、単年度で25億円の経費削減効果が生みだされました。現在、鹿屋市は各種財政指標などから健全財政の状況にあります。今後も長期的・安定的な財政運営を図るため、さらに行財政改革に取り組んでいきます。

度末の残高と平成21年度末の残高見込みを比較した場合、56億27百万円削減される見込みです。

行政サービスの高度化・多様化により、市民サービスの向上を図る

合併時に旧市町間で異なっていたサービスは、平準化を図り、市全域で統一されたサービスが受けられるようになりました。

また、これまで県で実施されていた事務について積極的な権限移譲の受け入れを進め、市民サービスの向上を図りました（下表）。

また、平成22年度からはパスポート発行事務や重要文化財の軽微な現状変更許可などの事務を受け入れ、更に市民サービスが向上します。



総合窓口を設置

◆県の権限移譲プログラムに基づいて受け入れた主な移譲事務（抜粋）

受け入れ年度	事務の内容
平成19年度 (受入事務数 11)	特定非営利活動法人の設立認証、届出の処理等
	入会林野整備計画の適否の決定等
	土地改良区の設立、合併、解散に関する事務等
	県費負担教職員に係る扶養手当に関する事務
平成20年度 (受入事務数 6)	建築確認事務
	浄化槽設置等の届出受理、変更命令等（建築確認を伴う場合）
	優良宅地の認定
	鳥獣の保護及び狩猟の適正化に関する法律に基づく事務
平成21年度 (受入事務数 2)	都市計画区域内の土地等の譲渡に関する届出の処理等
	特定工場に関する届出の処理、着工期間短縮承認

広域的・総合的なまちづくりを展開

大隅地域一体となった観光交流の促進を目指す観光光部の設置や企業の活性化及び雇用の確保を図る産業支援センターの開設など、産業振興の基盤づくりを行いました。

また、九州新幹線全線開業を見据えて、鹿児島中央駅から鹿屋間の直行バスの実証運行の開始、「ばら大

使」の任命などネットワークづくりにも取り組みました。

このほか、大隅肝属広域事務組合の設立、大隅総合開発期成会での事業展開、国の定住自立圏構想の先行実施団体として大隅定住自立圏形成に関する協定の締結など、広域的なまちづくりに取り組みました。



鹿児島中央駅から鹿屋間の直行バスの実証運行を開始

住民が主体となった地域づくりを推進

パブリックコメント制度（意見公募手続）を導入し、計画策定にあたって市民意見を反映する手続きとして定着させました。

また、市民活動総合補償制度や市民とのパートナーシップ推進事業を導入し、市民活動の活性化を進める環境づくりを行いました。

さらに、平成21年度末に公表を予定している「鹿屋市共生・協働で進めるまちづくり指針（仮称）」により、共生・協働の今後のあり方について具体的な方向性を整理します。



市民とのパートナーシップ推進事業を導入

今後のまちづくりへの取組

行財政改革を推進

市民の皆さんが求めるサービスは多種多様化しています。

必要な財源を確保するため、これまでの行財政改革の実績や検証を踏まえ、人件費の削減や選択と集中による事務事業の見直しを行

うなど、今後も、引き続き改革を推進します。また、地域主権時代に備え、職員の意識改革を行います。

広域的なまちづくりを推進

各地域の資源を有効的に活用して、魅力を高めるとともに、大隅半島全体の活性化を図るため、大隅定住自立圏形成に関する協定などに基づき、近隣市町との連携に取り組みます。

共生協働による地域づくりを推進

これからのまちづくりにおいて大切な取組が、「共生・協働」です。

今後は、町内会を核とした地域づくりの環境を整えるとともに、市職員も積極的に地域活動に参加するなど、市民の皆さんと行政が一体となったまちづくりに取り組みます。

※合併検証についての詳細の報告書を市ホームページ（行財政改革推進本部のページ）に掲載しておりますので、ご覧ください。

1月24日(日)は 鹿屋市長選挙の投票日です

鹿屋市長選挙が1月17日(日)に告示され、1月24日(日)に投開票が行われます。有権者の皆さんは、必ず投票しましょう。



投票できる人

平成2年1月25日までに生まれた人で、平成21年10月16日以前に鹿屋市に転入届を出し、引き続き鹿屋市に住んでいる人。
※鹿屋市を転出した人は、投票できません。

期日前投票

投票日に出張や仕事、旅行などで投票できない人は、期日前投票所で期日前投票ができます。

期日前投票期間

1月18日(月)～23日(土)

期日前投票所及び投票時間

◎鹿屋市役所6階会議室
午前8時30分～午後8時

不在者投票

◎輝北総合支所・吾平総合支所・串良総合支所別館
午前8時30分～午後6時
※いずれの期日前投票所でも投票ができます。

不在者投票 指定施設における不在者投票

県選挙管理委員会の指定する病院、老人ホーム等の施設に入院や入所している人で、不在者投票事由に該当する人は、その施設で不在者投票をすることができます。
不在者投票を希望する人は、施設長へ請求してください。

滞在地における不在者投票

出張や研修により市外に滞在中の人は、滞在地の選挙管理委員会ですべての投票をすることができます。

不在者投票を希望する人は、市選挙管理委員会事務局へ請求してください。

郵便等による投票
重度の身体障害者で「郵便投票証明書」の交付を受けている人は、郵便等による不在者投票ができます。

希望する人は、投票日の4日前までに投票用紙を請求してください。

なお、郵便等による投票は、身体障害者手帳・戦傷病者手帳保持者で、その内容が一定の基準を満たしている人に限ります。

投票日の投票

投票時間
午前7時～午後7時

投票所

選挙人名簿に登録された投票所でのみ投票できます。内状で、必ず投票所を確認してください。

投票方法

投票所に投票案内状を持

参ってください。

投票案内状は郵送しますが、投票日が近くなっても届いていない場合は、市選挙管理委員会事務局へ連絡してください。

万一、入場券を紛失しても投票できます。投票当日、投票所の係員に申し出てください。

また、郵便等による投票の代理記載もできますが、その場合、代理記載人となる人の届出も必要となりますので、詳しくは市選挙管理委員会事務局へお問い合わせください。

代理投票・点字投票

代理投票と点字投票は、投票所で係員に申し出てください。

また、郵便等による投票の代理記載もできますが、その場合、代理記載人となる人の届出も必要となりますので、詳しくは市選挙管理委員会事務局へお問い合わせください。

開票

開票は、午後8時30分から鹿屋市体育館で行われます。

問い合わせ

市選挙管理委員会事務局
☎0994-31-1142
各総合支所地域振興課

吾平 AIRA 吾平山上陵公園で ボランティア作業



12月5日、吾平山上陵公園で、吾平町建設防災協力会によるボランティア作業が行われました。これは、新年の初詣などで吾平山上陵を参拝する人に気持ちよく参拝していただくことと実施したもので、同会を構成する吾平地域の建設業者20社などから約70人が参加。当日は、クレーンなどの重機を使用して、河川の除草作業や土砂の除去などを行いました。



平成21年春・秋の叙勲を受章

平成21年の春・秋の叙勲を、市内在住の8人が受章しました。おめでとうございます。受賞者は次のとおりです。(年齢は受章当時)

●春の叙勲：4人受章

◆旭日小綬章（1人）

元鹿屋市議会議員 上山 洋二さん（79歳）寿2丁目

◆旭日単光章（1人）

元鹿屋市農業委員会会長 故 加藤 軍二さん（81歳）上高隈町

◆瑞宝単光章（2人）

調停委員 角崎 啓子さん（70歳）南町

元鹿屋市消防団副団長 前原 光次さん（75歳）川西町

●秋の叙勲：4人受章

◆瑞宝小綬章（1人）

元鹿児島県税務署長 尾曲 賢さん（70歳）王子町

◆瑞宝双光章（1人）

保護司 野元 道廣さん（73歳）上谷町

◆瑞宝単光章（2人）

元鹿屋市吾平消防団団長 田畑 昭南さん（67歳）吾平町上名

民生・児童委員 原之園 行夫さん（71歳）串良町細山田

吾平 AIRA いちご狩りが 始まりました



1月1日から吾平町の黒羽子観光農園で、「いちご狩り」が始まりました。

約60アールのビニールハウス内には「とよのか」と「さがほのか」の2種類がたわわに実っており、5月上旬まで「いちご狩り」を楽しむことができます。

●開園時間 = 9時～17時

●入園料 = 無料

●販売価格 = 1kgあたり1,600円

鹿屋 KANOYA もちつきを体験



12月19日、リナシティかのやで「ちびっこもちつき大会inリナシティかのや」が行われました。

当日は、家族連れなど約400人が参加。臼と杵を使ったもちつきを体験し、自分でついた餅をおいしそうに食べていました。

また、ミニ門松作りやどんぐりゴマ作りなどの催しも行われ、参加者はそれぞれの催しを楽しんでいました。

輝北 KUROKU しめ縄作りや ミニ門松作りを体験



12月27日、輝北うわば公園で「しめ縄・ミニ門松作り教室」が行われました。

この教室は、日本の伝統的な風習である正月用のしめ縄作りや門松作りを通して親子で触れ合ってもらおうと行われたもので、親子連れなど約30人が参加。参加者は、ミニサイズながらも立派な門松や見事なしめ縄を作り上げ、「家に飾りたい」と満足げに話していました。

7A

各地でクリスマスパーティーやクリスマスコンサートが開催

クリスマスツリー作り
などを体験



12月13日、上高隈町のカピックセンターで「世界のクリスマス」が開催されました。

当日は、親子連れなど約170人が参加。クリスマスツリーやリースの製作などのほか、お菓子でツリー飾りを作り、参加者はクリスマス気分を楽しんでいました。

吾平町で
クリスマスおはなし会
& ミニコンサート



12月20日、吾平振興会館で「クリスマスおはなし会&ミニコンサート」が開催されました。

当日は、手遊びうたやクリスマスリース作りなどのほか、吾平小合唱部と吾平中吹奏楽部によるミニコンサートが行われ、約250人の観客が美しい歌声と音色に聴き入っていました。

かのやばら園で
クリスマスコンサート



12月13日、かのやばら園内のレストランローズダイナーで、「クリスマスコンサート」が開催されました。当日は、ピアノとフルートによるクリスマスソングの演奏などが行われ、約30人の観客が、クリスマスにぴったりの美しい音色に耳を傾けていました。

リナシティかのやで
クリスマス
市民大パーティー



12月16日、かのやイベント広場で「まっのなかフェスタ in かのやクリスマス市民大パーティー」が開催されました。

ステージでは、クリスマスムードたっぷりのライブイベントなどが行われ、訪れた約600人が、一足早いクリスマス気分を味わっていました。

鹿屋

ラオスの高校生と交流



12月7日、鹿屋農業高校で、ラオスの高校生9人と同校生活科の3年生13人との合同調理実習が行われました。当日は、菜の花を使った料理などを一緒に調理したあと、試食会を行いました。参加した同校の生徒たちは「最初は、言葉が通じなくて大変だったけど、ジェスチャーなどで分かってもらえたから楽しかった」などと話し、交流を楽しんでいました。

鹿屋

木工作品を展示



南町の福山巽さん宅の倉庫に屋久杉などの廃材を利用して製作した木工作品が展示してあります。

ものづくりが趣味という福山さんは15年ほど前から作り始め、これまで完成させた作品は約100点。市販の良い作品を見つけると写真に残し、それを参考に製作しているとのこと。作品はどなたでも自由に見学することができます。ぜひ、お立ち寄りください。

鹿屋

2m 超の唐辛子育つ



王子町の平昇さん宅の家庭農園で、唐辛子が2m30cmまで成長しました。

品種は「鷹の爪」で、昨年もらった苗を育て1m30cm程に成長した唐辛子の種をとり、今年6月に蒔いたもの。唐辛子は、通常大きくなっても1m程度だと言われており、平さんは「ここまで大きくなるとは驚きました。次回がまた楽しみです」と話してくれました。

※  は市旗です。市全体の話題の場合に表記しています。

鹿屋 かのやばら園の お正月を満喫



1月3日、かのやばら園で「新春もちつき大会」が開催されました。

これは、来園者への感謝の気持ちを込めて行われたもので、家族連れなど約80人が参加。「ヨイショ」のかけ声に合わせて、臼と杵を使ったもちつきを体験し、つくった餅を味わいました。

また、「新春演奏会」も行われ、来園者は、かのやばら園のお正月を満喫していました。

鹿屋

青いばら、県内で初展示



12月6日～14日まで、かのやばら園で、サントリーが世界で初めて開発に成功した青いばら「サントリー・ブルーローズ・アプローズ（日本名：喝采）」の展示が行われました。

これは、2年前から展示を希望していた同園に、同社から切り花10本が提供されたもので、

県内では初めての展示。ばらには青い色素を作る遺伝子がなく青いばらは不可能と言われてきましたが、遺伝子を組み換えることで同社が2004年に開発を成功させました。

色は紫がかって見えますが、花に含まれる色素は青色が95%を占めるということです。展示は花が枯れるまでの短い期間ではありましたが、このばらの花言葉が「夢かなう」ということもあって、奇跡の青いばらを目見ようと多くの来園者が訪れていました。

輝北 初日の出とともに 走り初め



1月1日、輝北運動場で「第25回初日とともに走ろう会」が開催されました。

これは、初日の出とともに走り初めを行い、さわやかに新年をスタートさせようと毎年開催しているもので、家族連れや子どもたちなど約100人が参加。参加者は、日の出前に走り初めを行ったあと、晴れやかな気持ちで初日の出を拝んでいました。

串良 上小原校区で歩こう会



1月1日、串良町の上小原校区で「第34回新春歩こう会」が開催されました。

これは、地域住民が交流を深めることを目的に子ども会育成会が毎年行っているもので、親子連れなど約100人が参加。当日は、出発前に鬼火焚きを行った後、上小原小学校から白山神社までを往復する約8kmの道のりを、参加者全員で元気に歩いていました。

串良 細山田校区で歩こう会



1月1日、串良町の細山田校区で「細山田校区新春歩こう会」が開催されました。

これは、地域住民や家族などの絆を深めることを目的に、子ども会育成会が毎年行っているもので、親子連れなど約150人が参加。参加者は、細山田中学校から山宮神社までを往復する約4kmの道のりを元気に歩いたほか、神社で初詣を行いました。

Information

情報掲示板

2010 1月							2010 2月							
日	月	火	水	木	金	土	日	月	火	水	木	金	土	
					1	2			1	2	3	4	5	6
3	4	5	6	7	8	9	7	8	9	10	11	12	13	
10	11	12	13	14	15	16	14	15	16	17	18	19	20	
17	18	19	20	21	22	23	21	22	23	24	25	26	27	
24	25	26	27	28	29	30	28							
31														

募集・申請

「実践貿易実務講座」 初級編の受講者を募集

貿易基礎用語から実務に必要な知識・ノウハウ、書類の書き方などの貿易実務の基礎知識を学習する「実践貿易実務講座」の参加者を募集します。

●日時 2月5日(金)

9時30分～16時30分

●場所 市産業支援センター12階会議室

●対象者 貿易に興味のある人、これから貿易実務に携わる人 など

●講師 横山研治氏

(立命館アジア太平洋大学国際経営学部長)

●受講料 無料

●定員 20人(定員になり次第締め切り)

●応募期限 1月29日(金)

※応募方法など詳しくは、お問い合わせください。

【問い合わせ・応募先】

ジエトロ鹿児島貿易情報センター

☎099-226-9156

「就職支援セミナー&職業相談会」が開催

●日時 2月19日(金)
13時～16時

●場所 リナシティかのや

●対象者 概ね55歳以上の求職者

●参加料 無料

●定員 80人(定員になり次第締め切り)

●応募期限 2月16日(火)

【問い合わせ・応募先】

県雇用支援協会

☎099-219-2000

介護慰労金手続きのお知らせ 平成21年度第2回目受付

●受給対象者 次の要件すべてを満たす人

○65歳以上の要介護高齢者を介護している場合

①要介護高齢者、介護者(受給対象者)が、2月1日現在、鹿屋市に引き続き1年以上居住し住民登録を有していること

②65歳以上(介護保険第1号被保険者)で、平成21年8月1日から要介護2(重度認知症に限る)、要介護3、要介護4、要介護5の認定を受けている

高校生ミュージカル

「ヒメとヒコ」～ある王の物語～

大隅半島の高校生によるミュージカル「ヒメとヒコ」が、昨年に引き続き上演されます。

公募により集まった高校生、鹿屋女子高等学校音楽部、国分中央高等学校ダンス部、奄美大島の大島高等学校新体操部が出演します。演出は大隅出身の演出家、松永太郎氏。舞台の生演奏には県内で活躍するプロミュージシャンが高校生を支えます。

高校生の熱い思いが詰まったミュージカル「ヒメとヒコ」を、ぜひ、ご覧ください。

日時	2月13日(土)	開場 18:30	開演 19:00
	14日(日)	開場 11:30	開演 12:00
会場	リナシティかのや3階ホール		
入場料	前売券	大人	2,000円
		高校生以下	1,000円
当日券	前売券	大人	2,500円
		高校生以下	1,500円

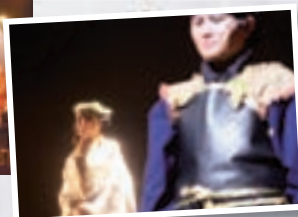

【問い合わせ】リナシティかのや芸術文化学習プラザ ☎0994-35-1001

人を、同居又はこれに準ずる状態で継続して6か月以上、在宅介護している人

③ 2月1日の資格認定日に、在宅介護している人

□ 次の人は、受給対象者ではありません。

- ・平成21年8月1日以降、延べ3か月以上の長期入院（入所）をした要介護高齢者
- ・要介護2（重度認知症に限る）の人で、介護保険法に基づく要介護認定申請に係る認定調査票及び主治医意見書において認知症高齢者の日常生活自立度判定基準のランクⅠ、Ⅱa、Ⅱbの人

- ・平成21年8月に申請し、介護慰労金（6万円）を受給した人

○ 20歳から64歳までの要介護障害者を介護している場合

① 要介護障害者、介護者（受給対象者）が、2月1日現在、鹿屋市に引き続き1年以上居住し、住民登録を有していること

② 平成21年8月1日以前から特別障害者手当を受給

している要介護障害者を、同居又はこれに準ずる状態で継続して6か月以上、在宅介護している人

※所得制限等で特別障害者

手当を受給していない障害者を在宅介護している人はご相談ください。

※介護保険の認定を受けていない要介護障害者については、日常生活に付いては、後日調査を行います。

③ 2月1日の資格認定日に、在宅介護している人

□ 次の人は、受給対象者ではありません。

- ・平成21年8月1日以降、延べ3か月以上の長期入院（入所）をした要介護障害者
- ・平成21年8月に申請し、介護慰労金（3万円）を受給した人

● 支給額（一人当たり）

① 要介護4、要介護5の要

介護高齢者⇨年額6万円

② 要介護2（重度認知症のみ）、要介護3の要介護高齢者⇨年額3万円

③ 要介護障害者⇨年額3万円

● 申請期間⇨2月1日（月）

（26日（金））
※申請方法など詳しくは、介護者の住所地の市高齢福祉課・各総合支所市民生活課までお問い合わせください。

【問い合わせ・申請先】

市高齢福祉課

（1階⑦番窓口）

☎0994・31・1116

各総合支所市民生活課

お知らせ

「鹿屋市消費生活センター」開設のお知らせ

市では、市民の皆さんの消費生活における様々なトラブルに関する相談に、より迅速に対応するため、現在の市民総合相談室に「鹿屋市消費生活センター」を1月から開設しました。

これまでの市民総合相談室の機能を強化し、情報提供や解決に向けたアドバイスなどを行います。お気軽にお越しください。

【問い合わせ】

市消費生活センター

☎0994・31・1169

平成21年度 鹿屋市生涯学習大会

～学びを生かして、未来へつなごう！～

日時 2月11日（木・祝）13:30～16:20
会場 市文化会館
内容 ○市生涯学習の取り組みについて
○社会教育功労者及び優良社会教育関係団体表彰式
○生涯学習大会講演会
演題＝「命ある限り、心で学ぶ」
講師＝加藤 タキ 氏（コーディネーター）



加藤タキ氏



※駐車場には限りがありますので、できるだけ乗り合わせてご来場ください。

※講演会では手話通訳を行います。

※11日（木）は、市中央公民館で満2歳児～6歳児の託児を行います。

展示発表

日時 2月10日（水）
～14日（日）
9:00～21:30
会場 市中央公民館



【問い合わせ】市社会教育課（6階）☎0994-31-1138

障害者控除及びおむつ代医療費控除について

寝たきり高齢者等に対する障害者控除対象者認定書の交付について

所得税や地方税では、申告する本人又は扶養親族が「障害者(又は特別障害者)」に該当する場合、「障害者控除」として一定金額を所得から差し引くことができます。

また、身体障害者手帳等の交付を受けていなくても、65歳以上で介護保険の要介護認定(要支援を除く)を受けている人などは「障害者控除」の対象となる場合があります。

詳しくは、お問い合わせください。

おむつ代医療費控除確認書の交付について

確定申告の際、申告する本人又は扶養親族のおむつ代について医療費控除を受ける人は、医師が発行した「おむつ使用証明書」が必要ですが、次の要件に該当する人は「おむつ使用証明書」の代わりに市の交付する「おむつ代医療費控除確認書」の提出が認められて

います。詳しくは、お問い合わせください。

●要件

①おむつ代医療費控除を受けることが2年目以降である人

②介護保険法要介護認定に係る主治医意見書で、「障害高齢者の日常生活自立度」の記載が「B1、B2、C1又はC2」かつ「尿失禁の可能性」の記載が「あり」の人

【問い合わせ】

市高齢福祉課
(1階⑦番窓口)
☎0994・31・1116
各総合支所市民生活課

春期「緑の募金」運動へのご協力をお願いします

「緑の募金」は、森林環境の整備や学校・公民館等、身近な緑化活動に活用されています。

皆さんの温かいご協力をお願いします。

●受付期間 2月1日(月)～4月30日(金)

●募金窓口 市畜産林務課
又は各総合支所産業振興課

●税法上の特例措置

○個人の場合 5,000円を超える寄付金については控除が受けられません。

○法人の場合 通常の寄付金の算入限度額の2倍まで損金算入ができます。

【問い合わせ】

市みどり推進協議会
(市畜産林務課内・2階)
☎0994・31・1119
各総合支所産業振興課

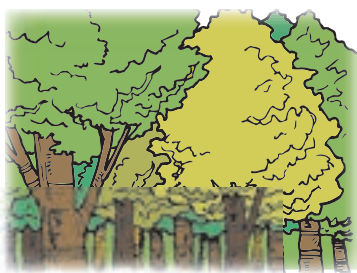

「成年後見制度学習会」を開催

成年後見制度とは、認知症状等のある高齢者や、障害者等の生活と財産を守る制度です。

●日時 1月28日(木) 14時～15時30分

●場所 市中央公民館1階集会室

串良名物「くしら二十三や市」

大隅に春の訪れを告げる串良名物「くしら二十三や市」を開催します。

商工会館、串良総合支所周辺の道路を歩行者天国にして、県内外の出店者や町内の商工業者など約300店舗が一堂に集まり、人気のある植木や春物の花木、クワ・カマ等の刃物類、日用品、雑貨等を即売します。

ぜひ、ご来場ください。

日時 1月30日(土)・31日(日)
9時～17時 ※雨天決行

場所 串良総合支所周辺道路

内容 ○剣道大会 ○和太鼓演奏
○消防音楽隊パレード ○幼稚園児鼓笛隊
○バナナのたたき売り ○餅つき大会 など



【問い合わせ】串良町商工会 ☎0994-63-3032

●対象者 〓どなたでも参加
できます。

●内容 〓成年後見制度の利
用手続きや後見人等につ
いての学習会

●受講料 〓無料

【問い合わせ】

市高齢福祉課

(1階⑩番窓口)

☎0994-43-2111

内線3750

「2010年世界農林
業センサス」にご協力
ください

2月1日現在で、全国一
斉に農林業の国勢調査とい
われる「2010年世界農
林業センサス」が実施され
ます。

この調査は、今後の農林
業の政策に役立てるために
5年ごとに実施される大切
な調査です。

1月中旬から農林業を営
んでいる皆さんのお宅に調
査員が訪問して、調査票に
農林業の経営状況などの記
入をお願いしますので、ご
協力をお願いします。

【問い合わせ】

市企画調整課 (3階)

☎0994-31-1125

平成22年度鹿屋市田崎
多目的運動広場の利用
日程調整会議を開催

今年の4月と5月に、田
崎町にある鹿屋市田崎多目
的運動広場で大会等を予定
している団体等の「利用日
程調整会議」を開催します。

●日時 〓1月28日(木)

18時〜

●場所 〓田崎地区学習セン
ター

●留意事項

〓利用を希望する団体等
は、必ず調整会議に出席
してください。

〓出席する際は、事前にか
のやグラウンド・ゴルフ
場管理事務所へ連絡して
ください。

〓6月以降分については、
3月に会議を行う予定で
す。

【問い合わせ】

かのやグラウンド・ゴル
フ場管理事務所

指定管理者(有)倉岡建設

☎0994-42-3222



新刊図書のご案内



市立図書館

☎0994-43-9380

東天の獅子 夢枕獯著

夜のどれかの玩具箱

あさのあつこ著

パイレーツ 掠奪海域

マイケル・クライトン著

告白的恋愛論 渡辺淳一著

新薩摩学 古閑章編

田舎暮らしはじめました

グレゴリ青山著

ビーザスといたずらラモーナ

ベバリイ・クリアリー作

すごいぞプナちゃん

いとうひろし作

野生動物のお医者さん

齊藤慶輔著

コミュニケーションセンター

吾平振興会館図書室

☎0994-58-6036

筆談ホステス 斉藤里恵著

まじめの崩壊 和田秀樹著

こころ食卓から始まる生教育

内田美智子著

おいしいみず

片山健作

自然遺産の迷路 香川元太郎作

どうぶつ 成島悦雄監

しかめつつらあかちゃん

ケイト・ペティ作

輝北コミュニケーションセンター図書室

☎0994-86-0505

運命の人2 山崎豊子著

訪問者 恩田陸著

ちやぶ台ごはん 瀬尾幸子著

名もなき毒 宮部みゆき著

みんないつしょ

まつもとしんのすけ作

えんふねにのって

ひがしちから作

あしたもともだち

内田麟太郎作

申良公民館図書室

☎0994-63-2623

がんばらない健康法 鎌田實著

さまよう刀 東野圭吾著

母やん 川奈凜子著

大不況の中で生き残る家計

大竹のり子著

ととけつこうよがあけた

こばやしえみこ作

消防犬ぶん公

水口忠作

チロヌップのきつね

高橋宏幸作

12月の鹿屋市地区別子牛のせり市結果 (売却のみ)

消費税抜価格

地区名	性別	頭数(頭)	平均価格(円)	最高価格(円)	最低価格(円)	平均体重(kg)
鹿屋地区	めす	147	277,599	645,000	41,000	251
	去勢	181	385,569	600,000	184,000	286
吾平地区	めす	39	302,359	639,000	112,000	259
	去勢	49	417,735	589,000	201,000	297
申良地区	めす	197	281,051	649,000	62,000	250
	去勢	248	394,645	537,000	75,000	283
輝北地区	めす	65	328,862	700,000	138,000	265
	去勢	90	429,000	592,000	165,000	297



1月・2月の休日救急当番医

※休日救急当番医の診療は、急病に対する応急処置ですので、翌日はかかりつけの医師などの診療を受けてください。原則として、投薬期間は通常1日分とします。

◇鹿屋市医師会 診療時間 午前8時30分～午後6時

月日	医療機関	住所	電話
1月17日	⑤ 鹿屋ハートセンター	札元2丁目	41-8100
	④ やのファミリークリニック	寿4丁目	43-6248
	⑥ 小林クリニック	上谷町	41-0700
24日	⑤ 池田病院	下祇川町	43-3434
	④ おひさまこどもクリニック	新川町	42-7822
	⑥ 村上整形外科医院	今坂町	41-2511
31日	⑤ 中原クリニック	横山町	48-2011
	④ えとう小児科	札元2丁目	40-3700
	⑥ 徳田脳神経外科病院	打馬1丁目	44-1119
2月7日	⑥ 末次内科循環器科	新生町	43-2331
	④ こだま小児科	笠之原町	41-5111
	⑥ 原しま整形外科クリニック	旭原町	41-2211
11日	⑤ 児玉上前共立病院	寿5丁目	43-2510
	④ 児玉上前共立病院	寿5丁目	43-2510
	⑥ 検見崎病院	西原1丁目	43-2991
14日	⑤ 浜崎クリニック	向江町	43-3305
	④ まつだこどもクリニック	西原2丁目	52-0507
	⑥ 大隅鹿屋病院	新川町	40-1111

⑤…内科 ④…小児科 ⑥…外科

◇肝属東部医師会 診療時間 午前9時～午後5時

月日	医療機関	住所	電話(0994)
1月17日	山内クリニック	肝付町前田	65-8181
	はらだ整形外科	東串良町池之原	63-8080
24日	上園醫院	肝付町前田	65-0921
	岩重医院	東串良町川東	63-8514
31日	吉川医院	肝付町前田	65-2022
	花田整形外科リウマチ科医院	串良町有里	63-1379
2月7日	小野医院	肝付町前田	65-2314
	黎明脳神経外科医院	串良町上小原	63-7878
14日	小浜クリニック	吾平町上名	58-6025
	新中須医院	東串良町池之原	63-2010

1月・2月の歯科休日急患在宅医

◇鹿屋市歯科医師会 診療時間 午前9時～午後3時

月日	医療機関	住所	電話(0994)
1月17日	武田歯科医院	今坂町	44-1619
24日	真島歯科医院	札元1丁目	44-5000
31日	中野歯科医院	共栄町	41-7455
2月7日	中原歯科医院	西原1丁目	43-0088
11日	永山矯正歯科医院	西原4丁目	40-1182
14日	西の原歯科	打馬1丁目	40-4180

※休日救急当番医及び歯科休日急患在宅医は、変更になることがあります。各医療機関にご確認のうえ、受診してください。

■テレホンガイドかのや ☎0994-42-4000

(平日) イベント等を案内

(休日) 休日救急当番医及び歯科休日急患在宅医を案内

■大隅肝属地区消防組合テレホンサービス ☎0994-43-0119

(平日) 午後5時から夜間当番医を案内

※ただし、火災発生時は一時火災情報に変わります。

(休日) 休日救急当番医及び歯科休日急患在宅医を案内

リナシティかのやの催し

第28回鹿屋市美術展

日時 1月31日(日) 2月7日(日) 9時～19時

※最終日は15時まで

場所 リナシティかのや 2階ギャラリー

入場料 無料



【問い合わせ】

市文化課(6階)

☎0994-31-1167

文化会館の催し

鹿屋市PTA研究大会

日時 1月23日(土) 13時～

入場料 無料

【問い合わせ】

市社会教育課

☎0994-31-1138

大江裕コンサート

日時 2月5日(金) 18時～

入場料(前売券) 指定席 3,800円

自由席 3,000円

【問い合わせ】

カルチャークラブ西日本

☎099-220-3069



リナシアター

映画情報

映画「沈まぬ太陽」



上映期間 1月9日(土) 2月5日(金)

上映時間 (202分)

① 10時 ② 14時

③ 18時

鑑賞料

一般 1,800円

高・大学生 1,500円

中学生以下 1,000円

60歳以上 1,000円

※上映期間、上映時間、鑑賞料は変更する場合があります。

【問い合わせ】

(株) まちづくり鹿屋

☎0994-35-1001

広告の広場

このコーナーは、各事業所の広告を掲載し、地域活性化と市民の皆さんへの情報提供を目的としたものです。
また、市の自主財源確保の一環として行われるものです。

【広告の申し込み・問い合わせ先】
(株)新生社印刷 ☎ 0994-43-2238

本年もよろしくお願ひ申し上げます

粗大ゴミ 事業系ゴミ



株式会社カナザワ

鹿屋市下祓川町3568-1

☎ 0994-41-1717

<http://www.41-1717.jp/>

大隅半島の農業地帯
大隅半島の農業地帯

大濑酒造協業組合
鹿屋市白崎町 21 番 1 号 TEL 0994-44-2190 (代)

謹賀新年

大牟禮良行が造った蔵の看板商品です。地元出身の杜氏が地元の人のために造った、まさに本来の意味での地焼酎といえるものです。このスタンダード焼酎は芋の風味が豊かで、お湯割りでも毎晩飲める味わいを目指しました。「さつま大海」を飲んで地元・鹿屋の味わいを感じ取っていただけたら幸いです。

新小・中学生制服注文承り中!



今春の小・中学生制服の

ご予約・採寸特価セール実施中!!

お早めにご来店ください。

富士ヨット学生服
カンコー学生服

市内各小・中学校標準服取扱店

学生服・セーラー服の

いけのうえ

鹿屋市向江町 8-3

☎ 42-2191

☎ 0120-80-7777

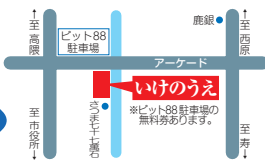

おかげさまで創業70年

続くことにはワケがある
ヒューマン印刷に徹して 70 年
確かな技術とサービスがあります

さらに、共に、どこまでも



鹿屋市礼元1-22-34 TEL (0994) 43-2238 FAX (0994) 43-7541
 URL <http://www.shinsei-p.co.jp> E-mail kan@shinsei-p.co.jp

あらゆるスペースを 情報メディアに。

- ・野立看板・抽着板・バラベット看板・壁面看板・A型看板
- ・ポール看板・屋上広告塔・電照看板・懸垂幕・横断幕・パネル
- ・タペストリー・のぼり旗・カーマーキング・マグネットシート
- ・ステッカー・プレート・ウィンドーサイン・スタンドサイン
- ・立体文字・ネオンサイン・Tシャツなど



鹿屋市礼元1-23-3 TEL 0994-41-3741 FAX 0994-41-2558



新春 船舶免許 1級・2級 (特殊小型) 取得へ!

学科会場：西原地区学習センター
実技会場：古江港

1級 コース	20t未満 距離 無制限	学 1月 1/30 ± 31日	2/6 ± 7日	夕6:00~ 夜10:00
	148,200円	科 2月 2/13 ± 14日	20 ± 21日	夕6:00~ 夜10:00

進級 コース	20t未満 距離 無制限	学 1月 2/6 ± 7日	夕6:00~ 夜10:00
	44,000円	科 2月 2/20 ± 21日	昼1:00~ 夜10:00

*実技講習はありません。

2級 コース	20t未満 距離 5海里	学 1月 1/30 ± 31日	2/13 ± 14日	夕6:00~ 夜10:00
	124,700円	科 2月 2/13 ± 14日	2/13 ± 14日	昼1:00~ 夜10:00

水上バイク (特殊小型)免許	試験免除	学科 1/30 ± 31日	2/13 ± 14日	夕6:00~ 夜10:00
	74,600円	実技 1/30 ± 31日	2/13 ± 14日	朝9:00~ 昼1:00

*実技講習はありません。

1級 + 2級 + 実技	1/30 ± 31日	2/13 ± 14日
-----------------------------------	------------	------------

船舶免許更新・失効講習会
夕6:30~ 会場：西原地区学習センター

1/30 ±
*写真2枚 (パスポートサイズ)
*船舶免許
電話にて
日程を
確認
ください。

詳しくはお電話下さい
TEL.43-2853

マリンスクール 鹿屋海技
代表 重信 良広
〒893-0064 鹿児島県鹿屋市西原 2-11-11
TEL.0994-43-2853 FAX.0994-43-5987

今月の表紙



浜田町で、冬の風物詩「大根寒干し」の生産が、最盛期を迎えています。

木と竹で組まれた高さ約6mのやぐらに大根を2本1組にして掛ける「はざかけ」作業は、昨年12月から始まり1月まで行われています。干された大根は10日程で乾燥し、その後、漬物用として出荷されます。漬物として店頭に出ぶのは2月下旬頃からです。

長いところで、100mにもおよぶやぐらに、寒干し大根が並ぶ様子は壮観です。



南町含粒寺



含粒寺は、もともと吾平町門前にありましたが、明治時代の廃仏毀釈により廃寺となり、その後南町にあった玄朗寺と合併して再興しました。

ここには、仁王像や六地藏塔、観音像、地藏像など多くの石造物があり、昭和56年8月19日に旧鹿屋市の指定文化財となつています。

中でも仁王像は当時のままの姿で残っており、今にも動き出しそうな躍動感あふれる像で鹿屋市を代表するものです。

【問い合わせ】
市文化課
☎0994-31-1167

鹿屋市ラジオ広報番組「かのや市政インフォメーション」

市では、イベント情報、市の施策等を紹介するラジオ広報番組を放送しています。

- 放送局=FMかのや (77.2MHz)
- 放送時間=概ね8時5分～概ね16時5分～
- 放送日=毎週月曜日から金曜日(祝日を除く)



市の花「ばら」

人口と世帯数

平成21年12月1日現在

	対前月比
総数	104,947人 (+29)
男	49,740人 (+10)
女	55,207人 (+19)
世帯数	45,190世帯 (+19)

面積 448.33 km²

広報かのや 平成22年1月13日発行 No.097

発行/ 鹿屋市役所 編集/ 総務部秘書広報課
〒893-8501 鹿屋市共栄町20番1号
☎0994-43-2111

吾平総合支所	吾平町麓 3317 番地	☎0994-58-7111
輝北総合支所	輝北町上引 3914 番地口	☎099-486-1111
串良総合支所	串良町岡崎 2081 番地	☎0994-63-3111

鹿屋市ホームページ

<http://www.e-kanoya.net/>



迫田 エダさん(100歳) 星塚町
息子さんたちと敬愛園の皆さんによる100歳の誕生会が行われ、たくさんの花に囲まれて楽しいひとときを過ごされました。



④大園 ともか 知佳ちゃん(4歳)
⑤ けいすけ 佳昌くん(2歳)
⑥ 明依ちゃん(6か月)

輝北町市成
子供達の笑顔が私達の元気の源です。これからも3人仲良く元気に大きくなってね!(父母)

みんな



「みんな元気」は、子どもはもちろん、高齢者やグループ、同好会などの皆さんを掲載するコーナーです。皆さんの元気いっぱい写真を広報紙に掲載してみませんか。詳しくは、秘書広報課(☎0994-31-1123)までご連絡ください!



片平 惟斗くん(1歳) 川西町
いっぱい食べて大きくなってね。(父と母より)



渡邊 あやめちゃん(6か月)
寿8丁目
水無月に咲くアヤメのように美しく、賑やかに、スクスク育って、ママと駆けっこしましょうね。