

特集

リナシテイかのや探検隊

～ミリョク ミツカル!?!～





今月のカバー

新茶

今年も新茶の季節を迎えました。鹿屋農業高校では4月27日に新茶の茶摘みが行われ、生徒が丁寧に手摘みを行いました。お茶はペットボトルに加工され、市内のファミリーマート等で販売されます。

目次

- 03 大人の社会見学
澁谷食品株式会社九州工場
- 04 特集
リナシティかのや探検隊
- 10 街フォトスクラップ
- 14 どう変わる？介護保険
- 16 ふるさと納税を見直しました
- 17 空き家バンク制度を始めます
- 18 第1回星空のまち輝北 フォトコンテスト
- 20 情報掲示板
- 24 Health Care まちの保健室
- 25 市民のひろば
- 26 マチロク、Close Up
- 27 明日への扉
福重 嘉人 さん

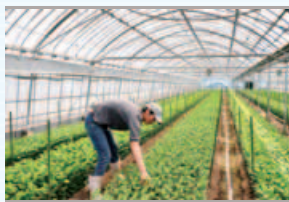

統計情報

平成27年4月1日現在(前月比)

人口	103,091人(-1,057)
男性	48,747人(-612)
女性	54,344人(-445)
世帯	45,304世帯(-264)
面積	448.33km ²

市の花 ばら

つるブルー・バキュー

中輪系「ブルー・バキュー」の突然変異。花つきが不安定で、多数開花する年と少ない年の差が激しいですが、数少ない藤色系のつる性品種です。



鹿屋市広報

鹿屋市ホームページ
<http://www.e-kanoya.net/>
 鹿屋市公式 facebook
<https://www.facebook.com/Kanoya.City>
 鹿屋市ラジオ広報番組
F Mかのや(77.2MHz)
 (月～金曜日、8:05～と16:05～)



Rena Theater

映画情報 ストロボ・エッジ



人気マンガ家、咲坂伊緒の代表作が『アオハライド』に続いて映画化。学年一の人気者に恋してしまった女子高生・仁菜子を中心に、いくつもの片想いが交錯する学園ラブストーリー。

5/16(土)～6/5(金)

◎上映時間 (116分)

① 13時～ ② 16時～ ③ 19時～

※ 10時から「ドラえもん のび太の宇宙英雄記」を上映

◎鑑賞料

一般 / 1,800円 高・大学生 / 1,500円

中学生以下 / 1,000円 60歳以上 / 1,000円

問 リナシティかのや ☎ 35-1001

※特別割引券は、1枚につきお一人限りです。また他の割引券との併用はできません。



割引券をお持ちの大人に300円
 (60歳以上を除く)中学生以下は200円
 を割引します。
特別割引券
 ストロボ・エッジ

大人の 社会学 見学

鹿屋の地で育まれた
名品・名産・名所などの
よかもんをご紹介します

澁谷食品(株) 九州工場



串良町細山田2351

☎62-3833



ナビゲーター

澁谷食品(株)
九州工場
執行役員 工場長
もりもと ともかず
森本 智一さん



今回は、昭和56年9月に旧串良町の誘致企業として進出された、澁谷食品(株)九州工場にお伺いしました。

さつま芋のお菓子に特化した専門企業であるシブヤグループ(本社/高知県)の澁谷食品(株)九州工場は国道269号の沿線にある第二工場と約2km程離れた第一工場の二つの工場で開催しています。

今回は、平成27年4月に就任された、森本智一工場長に案内いただきました。



年間出荷量が約2千トンを超える九州工場では従業員67人(2工場合計・男/16人、女/51人)が働いています。工場では主に、芋けんぴ、細切り芋けんぴ、芋チップを製造しています。中でも主力の芋けんぴは、全国の半数近くを生産しています。

芋けんぴの原料は芋と油と砂糖が基本です。主原料である芋(黄金千貫)のおいしさ、鮮度や安全・安心には特にこだわっています。その高品質で新鮮なさつま芋を求めて、産地である鹿屋に生産拠点が出来ました。また、芋けんぴの製造で、

「油は命」と言われています。このため油の品質にこだわり、菜種油・パーム油に加えて少し高価な米油を使用しています。さらに、自然なおいしさへのこだわりから、保存料や人口甘味料は一切使用していません。

創業から最も苦労したことは、平成17年と18年の豪雨災害で第一工場が腰の上まで水没して、原料や機械など大きな被害を受けたこと。対策として翌年に第二工場を整備してリスクの分散を図りました。また、今秋には、隣接地に半製品貯蔵倉庫を整備する予定であり、更なる経営安定に努めていきます。創業以来、厳選した素材と昔ながらのシンプルでまじめな姿勢を受け継いでいる澁谷食品(株)九州工場。近くに大隅加工技術研究センターも整備され、新商品の開発に取り組みながら、芋菓子の未来を掘り続けています。



~ミリョク ミツカル!~

シティかのや探検隊

「リナシティかのや」は、鹿屋・大隅の顔として、また産業・文化・福祉の拠点として、周辺商店街や施設と一体となって利用され、北田大手町地区の中心市街地が、かつての賑わいを取り戻せるように、平成 19 年 4 月に整備されました。館内は公共施設や商業施設、ミニシアター、スポーツプラザなど様々な施設で構成されています。また、リナシティの名称は、リニューアル アクティブ シティ Renewal Active City の略で、元気な街になって欲しいとの願いが込められています。施設のオープンから 8 年が経過。毎年 100 万人を超える人々が利用し、本市の活性化に貢献しているところです。今回の特集では、改めて「リナシティかのや」の魅力を探り、紹介していきます。

お越しの際には

リナシティにお越しの際には周辺の駐車場をご利用ください。

- ◎かのやイベント広場、まちなかパーク駐車場
8時から18時まで最初の30分無料
認証で更に3時間30分無料
- ◎ピット88駐車場
8時から18時まで最初の1時間無料
認証で更に4時間無料
- ◎城山公園駐車場＝当面の間、無料開放

フロアマップ

- 屋上
屋上庭園
- 3F
フィットネスホール、ミニシアター、ホール、屋上庭園、ホワイエ
- 2F
ギャラリー、アトリエ、和室、茶室、調理室、つどいの広場、社会福祉協議会
- 1F
パソコン学習室、ITキッズコーナー、観光物産情報コーナー、サテライトスタジオ、各商業施設



～ミリオク ミツカル?～

リナシティかのや探検隊

健康スポーツプラザ

3階健康スポーツプラザ内のフィットネスホールはバスケットボールやバドミントン、ダンスなどを行うことができる施設です。ホールでは体操の基礎から音楽に合わせたダンスや柔軟体操など、身体をいっぱいに使ってリズム感を養う3歳～年長幼児が対象の「Renaリズム」や、本格的にバトントワリングの指導が受けられる年長幼児～高校生が対象の「リナバトンスクール」等の講座を行っています。

また健康づくり交流室では、エアロバイクやランニングマシンなど健康づくりに最適な器具が揃っています。

22時まで利用できますので、お仕事帰りなど気軽にトレーニングを始めてみませんか。



つどいの広場りな

つどいの広場りなは2階福祉プラザ内にあり、3歳までの子どもたちが自由に遊んだり、親同士が育児の悩みを語り合ったりする事ができる場所です。

予約は不要で、10時から16時まで好きなときに来て遊ぶことができます。土日も開いているので、平日は忙しい人も家族連れで訪れてみては。

また鹿屋に転入したばかりの人も新しい友達作りの場はいかがですか。



鹿児島市内から12月に引越してきたばかりで、最近までリナシティは買物でしか利用したことがありませんでした。



立元 真由美さん
・綾音ちゃん

Voice 

プラネタリウム

1階映像ホールで見られる、大隅半島唯一のプラネタリウム。全国的に見ても小さなホールですが、臨場感や一体感を味わうことができます。

7月21日(火)からは「名探偵コナン 星影の魔術師」を上映予定。夏休みはプラネタリウムに行こう！

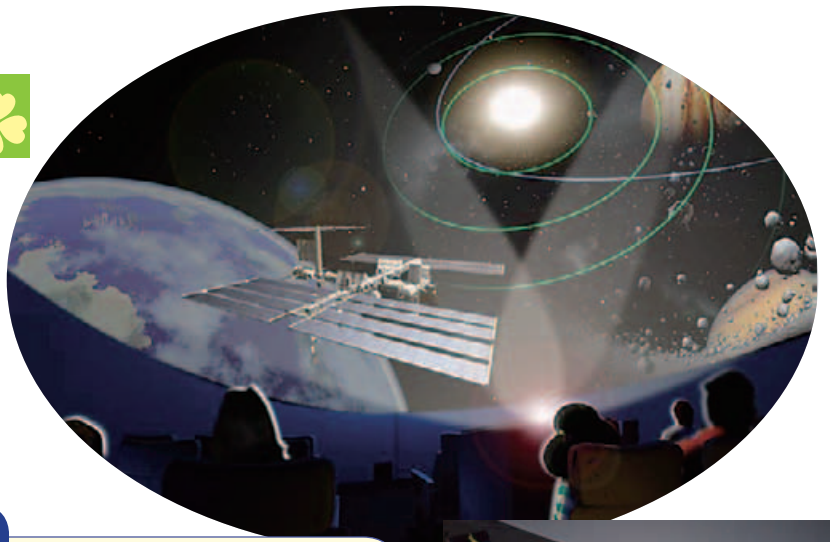

熟睡プラネタリウム

毎年勤労感謝の日に行われるプラネタリウムで熟睡するというイベント。リラックスできる音楽やアロマなど熟睡するための演出が目白押し！プラネタリウムならぬ熟睡プラ“寝た”リウムで日頃の疲れを癒してください。



を見る？
を学ぶ？

の
すめ

ホール

座席数 400 席のホールでは、各種コンサートや講演会、舞台発表などが行われています。

2階から3階部分にかけて十分な傾斜を持たせた作りになっており、後方からでもゆっくりと鑑賞できます。

また、舞台の高さが通常より低く設定されているため、出演者と観客が一体となった臨場感が得られるのも特徴のひとつです。リナシティのホールで芸術・文化に触れてみませんか。



リナシアター

3階にある大隅半島唯一の映画館。座席数 68 席とコンパクトな空間ですが、家庭にはない大型スクリーンが映し出す映像と、小規模の劇場ならではの緻密な音響設備が繰り出す大迫力の音を是非、体験・体感して下さい。

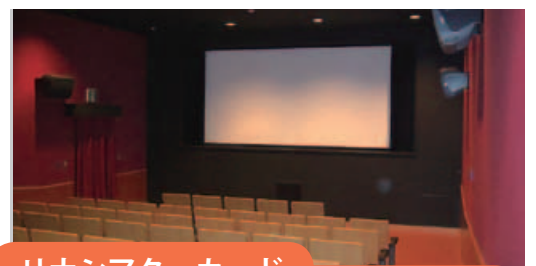

リナシアターカード

5回の有料鑑賞で、好きな映画を1回無料で鑑賞できる「リナシアターカード」を進呈しています。映画を見るならお得なリナシアターへ！

リナシティには週一回くらのペースで来ています。写真を撮って友達とやり取りするのが好きで、今日は水辺のステージから鯉のぼりを撮影しました。

休みの日には友達と一緒にリナシティのカフェに行ったりします。カフェのお勧めはパンケーキ！量が多くて一人では食べきれないくらい(笑)。みんなにもぜひ食べてほしいです。

あと映画を見たりもします。鹿児島市内にも映画館はありますが、やっぱり近くに映画館があると便利ですね。

他にもバス停があるのでバスが来る時間までスーパで買い物をしたり、館内にあるテーブルで勉強をしたりできるのも良いと思います。



内田 有香さん

Voice 

料理・パン作り教室

宇宙・天文関連講座

1階情報プラザでは、星空教室や天体観測会、宇宙科学や自然科学に関する実験教室など、宇宙や天文分野に関する講座を定期的に開催しています。

ロマンあふれる宇宙や科学の不思議を体験してみませんか。



「究める」「高める」「深める」をキーワードに、楽しく学べる魅力ある講座がたくさんある中で、特に女性に人気の料理講座。和菓子から洋菓子、和食・洋食・中華まで、初心者から楽しく学べるコースと中級向けのコースを準備しています。

そして、少し難しいと思われているパン作りも、調理パンから本格的なパンまで、毎回分かりやすく丁寧な指導で学ぶことができます。

手作りの美味しい料理とパンで豊かな食生活を楽しんでみては。

日本舞踊講座

日本舞踊を基礎から学べて、日本が誇る気品ある所作や伝統的な立ち居振る舞いも、楽しく身につきます。この講座をきっかけとして心身ともに健やかになれると評判です。



フラワーアレンジメント講座



日々の生活に少し花を添えてみるように、季節の花を自分なりにアレンジして活けられたらもっと素敵な日常になりそうですね。

アレンジの基礎はもちろん、

花の名前や花と花との組合せ、花器にあったアレンジの方法など、初心者の方から経験者まで自由に楽しく学べる講座です。

楽しい講座まだまだあります！

春からの講座の受付は終了していますが、秋の短期講座や冬の特別講座等を開講する予定です。広報かのやでも随時情報をお知らせしますので、お気軽にご参加ください。

問 まちづくり鹿屋 ☎35-1001

花の魅力を伝えています！



NFD フラワーデザイナー
吉留 恵子さん

私はリナシティ内のフラワーショップをしながら、今まで8年間フラワーアレンジメントとプリザーブドフラワーの講座の講師をしています。

講座を通して色々な人に花の魅力を伝えられたら嬉しいですね。基本的な事から教えますので初心者の方も気軽に参加してくださいね。

あなたはいくつ知ってる？

リナシティかのやの 七不思議

01 ハート型の石があるって本当？

リナシティ敷地内の石畳のどこかにあるといわれるハート型の石。この石に願い事をするときが訪れるという噂も……。

リナシティを歩くときは注意して探してみよう。

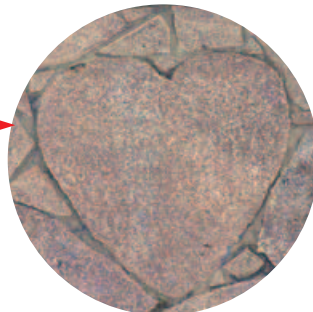

長いスロープの入口に……

02 ハチミツが採れる？

リナシティでハチミツが採れる？冗談のようですがホントなんです。現在屋上に巣箱が3台設置されていて、毎日ハチたちが一生懸命蜜を集めています。

採れたハチミツはリナシティ内の飲食店でハニートーストやハニーラテとして味わうことができます。



03 1階に置いてあるピアノは何？



1階ギャラリーにあるピアノは平成24年に寄贈されたもので、串良商業高校の生徒がペイントし、誰でも弾けるストリートピアノとして設置されました。

このお洒落なペイントのおかげで、奏でる音まで楽しげに聞こえるよう。あなたもお気に入りの一曲をリナシティで演奏してみよう。

04 茶いっぺ？

3階のリシアター横にある謎の物体。その正体は、かのや深蒸し茶を無料で味わうことができるお茶サーバー、その名も「茶いっぺ」。茶いっぺとは、鹿児島弁でお茶を勧める意味以外にゆっくりしていきなさいという意味もあります。



05 謎のダンサー集団

夜になると1階ギャラリーに現れる謎のダンサー集団。ちよつと怖い感じがしますが、実は真面目にダンスに取り組む若者たち。練習後に掃除をするなど来た時よりも美しくを心がけているそうです。



06 アニメのラッピングカー

リナシティの前に停まっている気になるこの車。これは10月に行われる国民文化祭をPRするためにラッピングされたもので、若者文化の多様性を表現しています。



07 水路の水はどこから？

一年中枯れることなく流れるリナ水路。実はこの水は北田の湧水を利用して、その量毎分4トン！水路のほか施設内のトイレの水などにも利用されています。

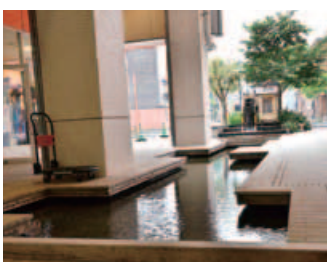

多彩なイベント盛りだくさん

リナと周辺のイベント

※イベントの時期等は予定です。

7月



水神ゆかた祭り「ふるさと鹿屋六月燈」

鹿児島の初夏の風物詩である六月燈。鹿屋の六月燈は神事や神輿といった伝統的な行事はもちろんのこと、昨年は鹿屋女子高校の生徒の手作り浴衣によるファッションショーなど新しいイベントも行っています。

不定期



ロケットカウントダウン

イプシロンやH-II Aロケットなど、ロケットの打ち上げの際に、リナシティ1階情報プラザで行われるカウントダウン。

7月

ぶらり京町横丁

かつて「京町通り」と呼ばれていた中央市場跡一帯に一夜限りの屋台村が出現！通りにはレトロな雰囲気のお店の美味しい食べ物が並び、また流しによる演奏が雰囲気を盛り上げます。昔懐かしい雰囲気を楽しんでみては。



12月



冬華火 in X'mas 市民大パーティ

「街に光を」テーマに、冬の澄んだ空気の中で行われる、音と光で織りなす幻想的なレーザーショーと特殊効果花火の競演。

不定期



りなかる！

アニメなどのキャラクターをラッピングした「痛車」やコスプレイヤーが集う大隅初のポップカルチャーフェスティバル。

日本の新しい文化を感じてみてください。



動画はココ

お腹がすいたら



ハニートースト

リナシティかのやの屋上で採れたあま〜いハチミツを使用した期間限定の一品。鮮やかな彩りと大きさがイチオシ。
オメガセヴン ☎45-5161



ダマスクローズ

鹿屋産のオーガニックのぼら「ダマスクローズ」をふんだんに使った、香り豊かなデコレーションケーキ。
ボンヴィヴオン ☎31-1344



かのや黒豚カレー

鹿屋産六白黒豚のひき肉と角煮の両方を味わえるぜいたくな一皿。季節の野菜や温泉卵も一緒に楽しめます。
もぜ ☎36-0010



ご意見
募集中

リナシティかのやに欲しい機能や実施して欲しい講座等ご意見がありましたら、広報誌の「市民のひろば」のはがき又は市ホームページからお寄せください。

街コボト スクラップ

みんなのイマをパシャ!!



イベント

迫力ある編隊飛行に大歓声 第20回エアームモリアルinかのや

4月26日、海上自衛隊鹿屋航空基地で「第20回エアームモリアルinかのや」が開催され、航空ファンなど約2万3千人が訪れました。

絶好の晴天のもと行われた航空ショーでは、P-3C哨戒機による3機編隊飛行や民間アクロバット機による曲芸飛行など、高難度の妙技が披露され、歓声が沸き起っていました。

地上イベントでは、P-3Cとの綱引きや、隊員の制服・装備品の試着コーナー、フライトシミュレーター試乗など、日頃体験できないイベントに触れようと多くの家族連れでにぎわっていました。

また、前日の4月25日には、基地内でP-3CやTH-135の体験搭乗や、市文化会館で佐世保音楽隊と東京音楽隊のコラボによる演奏会も行われ、大いに盛り上がった2日間となりました。



山王どんで「輝北畜産まつり」

4月12日、「山王どん」の愛称で親しまれている輝北町市成の日枝神社で「輝北畜産まつり」が開催されました。

当日は、カラオケ歌謡ショーや舞台演芸が披露されたほか、牛馬の神様をまつる神社ならではの、黒毛和牛の子牛1頭が当たる恒例の抽選会が開催され、市内外から訪れた約1,000人の観客でにぎわいました。

爽やかな空気の中ハイキング

4月29日、輝北うわば公園で「輝北・グリーンハイキング」が開催されました。

このハイキングは、360度の絶景を満喫してもらおうと、毎年行われているもので、市内外から118人が参加。

当日は、あいにくの曇り空となりましたが、参加者は透き通る空気を味わいながらウォーキングを楽しんでいました。

2015くしら桜まつり

3月27日から4月5日にかけて、串良平和公園で「2015くしら桜まつり」が開催されました。

4月5日には「第30回くしら桜まつりジョギング大会」が開催され、4コースに910人がエントリー。あいにくの雨でしたが、参加者は懸命に桜並木のトンネルを走り抜けました。また薩摩剣士軍人ショーなども行われ、多くの家族連れなどでにぎわいました。

飛行艇に関する特別展を開催

4月6日、鹿屋航空基地史料館特別展の開展式が行われました。

これは戦後70周年に合わせ、旧日本海軍や海上自衛隊の飛行艇8機の歴史を紹介するもの。飛行艇の模型や基地内にも展示されている、戦時中に特攻機を先導した二式飛行艇についての説明など27点が展示されています。同展は平成28年3月31日まで開催されています。



平和の尊さを後世に伝える

4月2日、市役所で鹿屋平和学習ガイド及び戦争遺跡調査員の認定式がありました。

式では認定書の授与が行われた後、認定者を代表して迫睦子さんが「お客様に満足していただけるガイドになりたい」と平和の尊さを後世に伝える決意を述べました。

認定された14人は今後、旅行者等へ市内に残る戦争遺跡の案内や戦争遺跡の資料収集などを行っていきます。



人を思いやる心を育む

4月22日、「人権の花運動」開校式が野里小学校で行われました。

人権の花運動とは、人権の花「ひまわり」の花を育てる活動を通して優しい心や思いやる心を育んでいくもの。

開校式では、「ひまわり」の種とプレートの贈呈が行われたあと、児童代表の安藤千尋さんが「ひまわりのような明るい学級にしたい」と抱負を述べました。

かのやばらいろいろ通貨を発売

かのやばらいろいろ通貨が4月20日からのかのやばら園売店や旅行会社など市内各地で販売開始になりました。

これは観光客など市外在住者向けに、市内の飲食店などで使える3,000円分の通貨を2,000円で販売し、観光振興に役立てようという行われたもので、県内初の取組。

通貨は、飲食代のほか宿泊費やお土産購入代などに使用することができます。



脳卒中について学ぶ

4月18日、市文化会館で、鹿屋肝属地区脳卒中市民公開講座「みずから考える脳卒中」が開催され、254人の市民が受講しました。

これは、患者自ら脳卒中について自ら考えてもらおうと開催されたもので、脳卒中の診断や治療についての医師による説明、アンチエイジングについての特別講演もあり、参加者は熱心に聞き入っていました。



新入生に特産品など振る舞う

4月6日、リナシティかのやで「鹿屋体育大学新入生歓迎会」が開催されました。

19回目を迎えた歓迎会は、市内20団体でつくる地域づくり交流事業実行委員会が新入生を歓迎しようという毎年開催しているもの。学生には、カンパチや黒牛、黒豚など地元食材を使った料理が振る舞われ、参加した新入生約180人らは、笑顔でおいしそうに食べていました。

戦後70年、恒久平和の実現へ誓い新た



4月4日、小塚公園慰霊塔前広場で「旧鹿屋航空基地特別攻撃隊戦没者追悼式」が行われ、全国から遺族や元隊員など約400人が参列しました。

式典では来賓による式辞の後、参列者による献花に続いて遺書朗読、生存者による「同期の桜」の合唱が行われました。また平和の花束2014「平和へのメッセージ」で最優秀賞を受賞した鹿屋東中学校2年生の川崎萌子さんが「戦争経験者の祖父から受け継いだ命を大事にしたい」と述べました。

参加者は時折涙ぐみながら戦没者の冥福を祈り、不戦と恒久平和の誓いを新たにしていました。

かのやばら園の記念切手を発売

4月24日、記念切手発売にあわせて日本郵便の職員が市役所を表敬訪問しました。

この切手は「かのやばら祭り2015春」の開催を記念して発売されたもの。四元忠則重富郵便局長は「バラのデザインが美しく結婚式の返信用などに最適です」と話しました。

切手は市内の郵便局で1,000シート限定で販売されています。

高須中学校を第一鹿屋・大始良中学校に統合



4月6日、第一鹿屋中学校体育館で第一鹿屋中学校と高須中学校の統合記念式典が開催され、高須小学校校区に住む生徒16人が新たな中学校生活をスタートさせました。

また迎える側の第一鹿屋中学校の生徒たちも、新たな仲間との学校生活に期待を寄せている様子でした。



4月6日、大始良中学校体育館で高須中学校と大始良中学校の統合セレモニーが開催され、浜田小学校校区に住む新一年生2人が新たな中学校生活をスタートさせました。

式では生徒代表の東俊太郎君が「新たな大始良中学校の歴史を作りたい」と抱負を述べました。

大始良小学校の新たな門出を祝う

4月3日、浜田小学校と大始良小学校の統合記念式典が開催され、旧浜田小学校の児童14人を加えた全校児童343人と教職員、保護者らが参加しました。

式では、交流学习の様子ビデオ放映や大始良小学校児童による歓迎の歌で、統合を祝いました。旧浜田小学校5年の竹井陽祐君は「笑顔いっぱい、の明るい学校にしたい」と力強くあいさつしました。



6次産業化の拠点施設が完成



4月16日、串良町細山田の大隅加工技術研究センターでオープニング式典が行われ、関係者約200人が完成を祝いました。この施設は、素材提供型農業から高付加価値型農業への展開を図るために、県が約27億円をかけて整備した。野菜の加工・流通技術の研究や新商品の試作等を支援する拠点施設となり、希望者は有料で機器を利用することができま

新鮮な魚を移動販売



4月19日、鹿屋市漁業協同組合で移動販売車のお披露目会が行われました。これは、同組合が古江の港で水揚げされる新鮮な養殖カンパチ等の水産物を山間部などで販売する目的で導入した。車体には一目で魚の販売車と分かるようにカンパチのイラストも大きく描かれています。今後、販売促進への効果が期待されています。

新社会人としての決意新たに



4月10日、鹿屋商工会議所で中小企業の合同入社式が行われ、製造業やサービス業など市内20企業から86人の新入社員が出席。新入社員を代表して(株)つき苑の桑鶴悠衣さんが「一日も早く会社に貢献できるように、精一杯努力していきたい」と抱負を述べると、参加した新入社員は、引き締まった表情で決意を新たにしました。

高齢者の買い物支援



4月9日、小薄町公民館で「ドライブサロン事業開始式」が行われました。これは社会福祉協議会と桜町学園が協働で小型バスを運行し、有武、高牧、小薄の3地区の高齢者の買い物支援や安否確認、閉じこもり防止などに役立てることを目的に行われるもの。式典後、早速バスの運行が行われ、利用者は買い物を楽しんでいました。

子牛36頭が元気に入牧



4月22日、春の入牧が市営鳴之尾牧場で行われ、生後6か月〜12か月齢の乳用牛の子牛36頭が緑豊かな牧草地に放牧されました。天候にも恵まれた入牧式には、授業の一環で鹿屋農業高校生14人も参加。慣れた手つきで子牛の世話や検査に協力していました。放牧期間は1年〜1年半ほどで、受胎後、分娩の2〜3か月前に各酪農家に里帰りします。

高齢者の生活に役立てて



4月10日、市役所で「在宅高齢者用踏み台贈呈式」が行われ、鹿屋建具木工組合から市に踏み台45台が寄贈されました。これは、足腰の弱い高齢者に玄関や風呂場などでの転倒防止に役立ててもらおうと、平成13年度から同組合が行っているもの。田尻哲也組合長は、「高齢者の皆さんの日々の安心した生活に役立ててもらいたい」と話していました。

平成27年4月から介護保険制度が変わりました

どう変わる？介護保険

～制度改正のポイント～



高齢者が介護の必要な状態になっても、住み慣れた地域で暮らし続けられるよう、介護サービスの効率化・重点化により、必要なサービスを確保するため、介護保険制度が平成27年4月から改正されました。

今回は、その主な制度改正のポイントを紹介します。

問市高齢福祉課（1階⑧番窓口） ☎ 31-1116

平成27年4月から

介護保険料の月額基準額が6,040円になりました

65歳以上の人の保険料は、介護サービスにかかる費用をまかなうために算出された基準額をもとに、所得に応じて段階的に決まります。

要介護認定者数の増加に伴い介護サービス費が伸びているため、平成27～29年度の基準額（月額）を次のように改定しました。なお、平成27年度の確定した保険料は7月頃に通知します。

月額基準額※ 5,990円（平成24～26年度） → **6,040円**（平成27～29年度）

※本人が市町村民税非課税（世帯に課税者がいる）かつ、前年の合計所得金額＋課税年金収入額が80万円超の人

特別養護老人ホームの新規入所は原則要介護3以上の人に限定

特別養護老人ホームは、これまで要介護1の人から入所できましたが、平成27年4月から、新規入所は原則、要介護3以上の人に限定されるようになりました。

ただし、要介護1及び2の人で、やむを得ない事情により特別養護老人ホームでなければ生活が困難な人は、特例として入所が認められる場合があります。

なお、平成27年3月31日までに入所されている、要介護1及び2の人は引き続き入所することができます。



新規入所は、原則として
要介護3以上の人に限定

平成27年8月から

一定以上の所得がある人は利用者負担が2割になります

一定以上の所得のある人は、介護サービスを利用した時の利用者負担が2割になります。ただし、65歳以上の人の年金収入とその他の合計所得金額が単身で280万円未満、2人以上で346万円未満であれば、1割負担のままとなります。

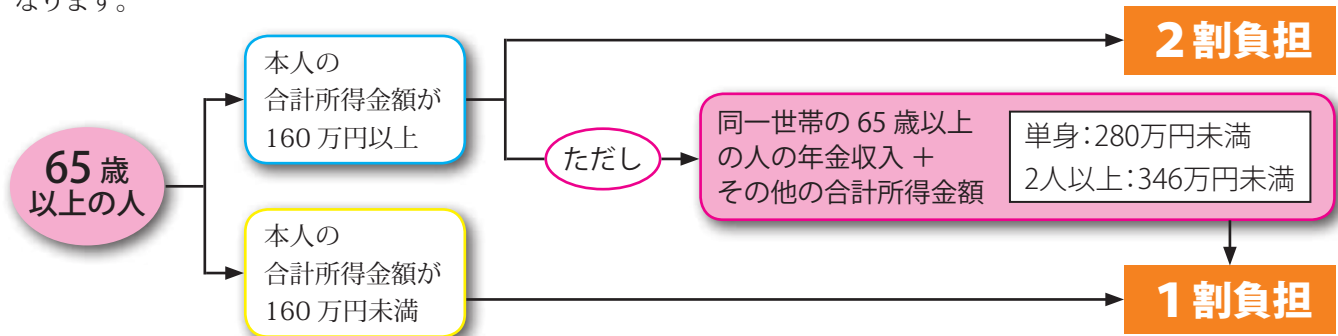

負担割合証をサービス事業者に提示する必要があります

要支援又は要介護の認定を受けた人に、利用者負担割合（1割又は2割）を記載した「介護保険負担割合証」を発行します。介護保険サービスを利用する際は必ず事業者に提示してください。

高額介護(介護予防)サービス費等の一部の上限額を引き上げます

同じ月に利用した介護保険サービスの利用者負担が一定額を超えたとき、申請により超えた額が支給される「高額介護（介護予防）サービス費」について、医療保険の現役並み所得に相当する人の限度額が引き上げられます。

●利用者負担限度額（1か月）

平成27年7月まで

対象	限度額
一般世帯	37,200円(世帯)
市民税非課税世帯	24,600円(世帯)
課税年金収入額および合計所得金額の合計が80万円以下の人	15,000円(個人)
老齢福祉年金受給の人	15,000円(個人)
生活保護受給の人など	15,000円(個人) 15,000円(世帯)

平成27年8月から

対象	限度額
現役並み所得相当※	44,400円(世帯)
一般世帯	37,200円(世帯)

※同一世帯に課税所得145万円以上の65歳以上の人がいて、世帯の年収が単身で383万円以上、2人以上で520万円以上の人

据え置き

施設を利用する低所得の人への食費・居住費の補助要件を変更します

市民税非課税世帯の人が介護保険施設（特別養護老人ホーム・介護老人保健施設・介護療養型医療施設）に入所、又はショートステイを利用したときに、食費・居住費の負担を軽くするため、特定入所者介護サービス費が支給されていますが、平成27年8月から、預貯金等の資産や世帯分離をしている配偶者の所得についても補助要件に追加されます。

支給の対象外となる人

市民税非課税世帯であっても、①、②に該当する場合は、支給の対象外となります。

- ①世帯分離をしている配偶者（事実婚を含む）が市民税を課税されている場合
- ②預貯金などの金額が単身で1,000万円、夫婦で2,000万円を超える場合

ふるさとへの想いを「ふるさと納税」というかたちで受け取り、大切に活用していきます

ふるさと納税とは？

『生まれ育ったふるさと』や『心のふるさと』など、ふるさとを想う気持ちを「寄附」というかたちで届けることができる制度です。

寄附者が寄附金の使い道を指定することができます。また、ふるさと納税での寄附は、2,000円を超える部分について、所得に応じた一定額を上限に所得税と個人住民税の軽減を受けることができます。

ふるさと納税を見直しました！！

国 制度の拡充

- ① 個人住民税所得割の特別控除額の上限アップ
1割 → 2割に拡充
- ② ふるさと納税の確定申告が簡単に！！
ワンストップで控除を受けられる仕組みを導入



市 お礼の充実

- ① 1万円以上の寄附をされた市外在住の方に特産品を送付（見直し前 5万円以上）
- ② 特産品を充実させた「特産品カタログ」を作成
- ③ 50万円以上の高額寄附者に「プレミアム特産品」を設定（本数限定）

※市外にお住まいの家族や親戚・友人などへの制度のPRや寄附の呼びかけをお願いします。

平成 26 年度実績

●寄附状況

101人から約2,700万円の寄附が寄せられました。
寄附金については、魅力あるまちづくりを実現するため、基金として積み立てて、大切に活用します。

●活用状況

「平和公園の桜植樹」と「高隈山を活用したトレッキング誘客促進事業」に活用しました。今年度は、小・中学校の備品購入経費や野球場の備品整備等への活用を計画しています。

これからも魅力ある「ふるさと鹿屋づくり」のために活用しますので、多くの皆さんの応援をよろしくお願いします。



空き家バンク制度を始めます

～ あなたの住まなくなった家を登録しませんか？ ～

市では、移住・定住の促進と空き家の有効活用を図るため、6月から「空き家バンク制度」を開始します。

市内にある空き家を「売りたい」「貸したい」と考えている空き家の所有者の皆さん、空き家バンクに登録してみませんか。

市地域活力推進課（3階） ☎ 31 - 1147

空き家バンク制度とは

空き家の増加は、景観を乱したり犯罪を誘発したりするなど、生活環境を悪化させるとともに、地域活力の低下にもつながります。

空き家バンクとは、市内の空き家を「売却」または「賃貸」したいと希望する所有者から寄せられた情報を、主に都市圏の移住希望者に向けて市ホームページで発信する仕組みのことです。移住・定住を促進することにより「地域活性化」を図ることを目的としています。

空き家バンクに登録を

市内に居住できる空き家を所有し、移住希望者に「売却」「賃貸」を希望する人は、市地域活力推進課までご相談ください。

現況を確認した後、登録可能な物件の場合、空き家バンクにて情報を公開し、移住・定住の促進につなげていきます。



空き家バンク制度のイメージ図



空き家バンクに 物件登録できる人

- 市内に空き家を所有し、市ホームページで空き家情報の掲載を希望する人（所有者は個人に限ります）
- 空き家は、個人が居住するために建築した戸建ての物件であること
- （賃貸や分譲等で収益を目的とした物件は対象外です）

補助制度を活用ください

- 空き家バンクには、次の費用の補助制度もありますので、ご利用ください。
- 登録のために、屋内の家財道具等を処分する費用
- 賃貸借した家屋の改修費用
- 賃借した40歳未満の人の家賃や車両燃料費など

空き家バンクへの登録をよろしく
お願いします。



地域活力推進課
瀬戸口 仁 定住相談員

第1回

星空のまち輝北

フォトコンテスト



「星空のまち輝北フォトコンテスト」は、輝北地域の星空の素晴らしさをPRしようと初めて開催されたもので、県内外から応募のあった170点以上の作品を写真家の宮坂 雅博氏、輝北天球館長の竹井 高志氏などが審査し、17点の入賞作品を決定しました。今回は入賞作品の中から入選を除く13作品を掲載します。

問まちづくり輝北 ☎099-485-1900



グランプリ



「天地繚乱」 山田 宏作 さん(霧島市)

竹井 高志 氏 の審査講評

「星空のまち輝北フォトコンテスト」は景色と輝く星空を一枚の写真で表現する星景写真と言われるジャンルのコンテストです。

第1回のコンテストにも関わらず作品総数は予想を上回る170点を超える応募をいただき、どの作品も素晴らしく審査も大変苦慮しました。

景色や植物、地域を代表する施設などと天体を一枚の写真として収めるには作者が何時間も

何日も撮影の好機を待ち、もてる技術を駆使した渾身の作品揃いで、作者の努力がうかがえます。

入賞作品は鹿屋市の自然や美しい星空を広くアピールし多くの人が足を運ぶきっかけになるよう活用させて頂く事となっています。

今後もこのコンテストを開催することで自然豊かな星空のまちとして鹿屋の素晴らしさを伝えていきます。



準
グランプリ



「願い染まる刻」 高屋 勇気 さん (大崎町)



「流星群」 竹下 政博 さん (鹿屋市)



特 選



「夜の上場公園」
本田 康文 さん (鹿屋市)



「星空の架け橋」
園田 昌史 さん (鹿児島市)



「希望を繋ぐ橋」
高屋 勇気 さん (大崎町)

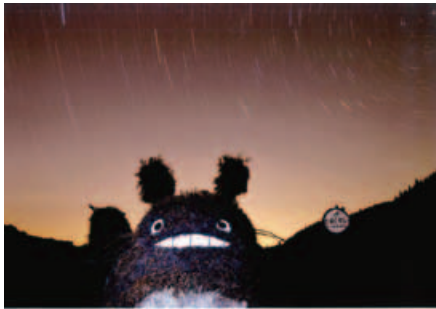

「夜空とトトロ」
中俣 ツギ さん (霧島市)



「天空の大地」
竹下 政博 さん (鹿屋市)



「天体観測中」
富窪 満二 さん (鹿児島市)



「合体」
河野 純一 さん (鹿屋市)



「Hope～希望～」
平野 真美 さん (鹿屋市)



「星への思い」
山野 洋介 さん (鹿児島市)



「銀河への道」
小原 強司 さん (いちき串木野市)



あなたの「やる気」、求めています ～鹿屋市職員募集～



鹿屋市では、平成27年度職員採用試験を次のとおり実施します。

●試験を行う職種、試験区分、採用予定人数、受験資格等【7月実施分（第1次試験）】

職種	試験区分	採用予定人数	受験資格
一般事務	区分A (大卒程度)	8人程度	昭和61年4月2日から平成6年4月1日までに生まれた人 ※障害のある人は、昭和59年4月2日以降に生まれた人が対象 ※農業技師及び土木技師については、それぞれの専門課程を修了した人又は平成28年3月までに履修見込みの人
農業技師	区分B (大卒程度)	2人程度	
土木技師	区分C (大卒程度)	2人程度	

※採用予定人数は、退職者数の状況等によって変更になることがあります。

◎なお、今後、次の職種も募集予定です。

職種	採用予定人数	第1次試験日
民間企業等職務経験者	5人程度	8月16日(日)
一般事務(高卒程度)	2人程度	9月20日(日)
鹿屋看護専門学校専任教員	2人程度	鹿屋市教育委員会から別途案内

●試験の方法及び内容【7月実施分〔一般事務(大卒程度)、農業技師(大卒程度)、土木技師(大卒程度)〕】

区分	試験方法及び内容		
第1次試験	試験日	平成27年7月26日(日)	
	試験会場	鹿屋市立鹿屋看護専門学校(鹿屋市西原3丁目7番40号)	
	試験科目	一般事務(区分A)	教養試験(択一式)、行政専門試験(大卒程度 択一式)、論文試験
		農業技師(区分B)	教養試験(択一式)、農業専門試験(大卒程度 択一式)、論文試験
土木技師(区分C)		教養試験(択一式)、土木専門試験(大卒程度 択一式)、論文試験	
合格発表	平成27年8月21日(金) 午前10時(予定)		
第2次試験	試験日	未定(第2次試験等の詳細については、第1次試験合格者に対して別途通知)	
	試験科目	面接試験、適性検査	

●申込方法等【7月実施分〔一般事務(大卒程度)、農業技師(大卒程度)、土木技師(大卒程度)〕】

区分	内容
試験案内・受験申込書の入手方法	配布期間 平成27年5月15日(金)～6月22日(月) 次のいずれかを選択 ①鹿屋市役所総務課、各総合支所地域政策課、各出張所のいずれかの窓口で入手 ②郵送で入手(封筒に「受験申込書請求」と記載し、返信用封筒を同封のうえ郵送) ※返信用封筒は、角型2号封筒・240mm×332mm、120円切手貼付、返信用宛先を明記 ③鹿屋市ホームページからダウンロードして入手
申込方法	次のいずれかを選択 ①直接、総務課人事研修係(鹿屋市役所本庁3階)に申込 ②返信用封筒(長形3号・120mm×235mm、82円切手貼付、宛先明記したもの)を同封して郵送にて申込 ③インターネットで申込(電子申請) ※鹿屋市ホームページ内、画面中央の「平成27年度職員採用試験について」からアクセスし、電子申請の詳しい手続を確認してから申し込んでください。
申込受付期間	①持参、郵送 平成27年6月1日(月)～6月22日(月)17時15分まで ※郵送必着 ※土・日を除く ②インターネット 平成27年6月1日(月)～6月15日(月)17時15分まで
申込書提出先	〒893-8501 鹿屋市共栄町20番1号 鹿屋市総務部総務課人事研修係

問 市総務課(3階) ☎ 0994-31-1127



平成 27 年度慰霊巡拝の参加者を募集

- ◎対象者＝戦没者の妻・父・母・子・兄弟姉妹
 - ◎慰霊巡拝地及び実施時期
 - 沿海地方（9月下旬～10月上旬）
 - ウズベキスタン（10月中旬）
 - 中国東北地方（9月上旬）
 - 東部ニューギニア（9月下旬～10月上旬）
 - インドネシア（10月中旬）
 - 硫黄島（11月上旬・2月中旬）
 - 北ボルネオ（12月上旬）
 - パラオ（1月下旬～2月上旬）
 - フィリピン（2月中旬～下旬）
 - ◎応募方法＝電話連絡後、直接申込
 - ◎応募期限＝実施時期の3か月程度前
- ☎市福祉政策課（1階⑩番窓口）
☎ 31-1113

高限の「田植え会」の体験者を募集

- ◎日時＝6月14日（日） 9:30～14:00（小雨決行）
 - ◎集合場所＝カピックセンター
 - ◎参加料＝中学生以上 600円、小学生以下 300円（昼食のおにぎり付き）
 - ◎定員＝30人（定員になり次第締め切り）
 - ◎申込方法＝電話
 - ◎その他＝託児が必要な人は、6月5日（金）までに申込（託児料は無料）
- ☎カピックセンター ☎ 45-3288



「かのやトライアル発注制度」の製品等を募集

- ◎かのやトライアル発注制度
 - 市内の中小企業等が開発・製造した製品等を市が発注・使用した後、製品等の品質向上や販路開拓等への支援、市ホームページ等での紹介を行い、一般の発注・利用を促進する制度
 - ※不認定の製品等も品質向上・販路開拓等の支援を実施
 - ◎対象となる製品等＝次のすべての要件を満たすもの
 - 対象企業等が開発・製造したもので、次のいずれかに該当するもの
 - ①物品（加工食品含む。ただし、医薬品、生鮮食品、酒類等を除く）
 - ②①に掲げる物品を利用したサービス
 - 優れた技術及び製品特性を有し、市場性が見込まれる製品等であること
 - 市の機関が調達している品目又は使途が見込まれる品目であること
 - 他の自治体のトライアル発注制度を活用した（又は予定の）製品でないこと
 - 販売開始から原則5年以内のもの
 - ◎対象となる中小企業等＝中小企業支援法第2条に規定する中小企業者で、市内に本社・本店を有する法人、個人、又は対象製品等を市内で生産する者
 - ◎製品等の選定＝事前審査会の審査結果をもとに、トライアル発注選定委員会の審議を経て製品等を選定
 - ◎使用後の評価・公表＝使用後の評価結果を市ホームページ等で公表
 - ◎応募方法＝応募用紙、企業及び製品等概要書類、製品等サンプル、直近2期の貸借対照表及び損益計算書を提出
 - ※応募用紙は、市産業振興課に置いてあるほか、市ホームページからもダウンロード可能
 - ◎応募期間＝5月13日（水）～6月30日（火）
- ☎市産業振興課（市産業支援センター内）
☎ 40-7890



募集・申請

「門倉 多仁亜×鹿屋名店 TALK & LIVE」の参加者を募集

- ◎内容＝地元で活躍している女性との対談や地元食材を活かしたスイーツ等の試食、地元食材を活かしたお土産やスイーツなどが当たる抽選会
 - ゲスト＝門倉 多仁亜氏（料理研究家）
 - ◎日時＝5月23日（土） 14:00～15:30
 - ◎場所＝リナシティかのや2階ギャラリー
 - ◎定員＝80人（定員になり次第締め切り）
 - ◎申込方法＝電話
 - ◎その他＝託児が必要な人は申込時に確認
- ☎ココロ「ばらいろ」プロジェクト
☎ 45-5451



▲門倉 多仁亜氏

「第28回からいも交流・夏」のホストファミリーを募集

- ◎内容＝香港、マカオ、台湾の大学で日本語を勉強している大学生の宿泊受け入れ家庭を募集
 - ◎受入期間＝7月12日（日）～26日（日）
 - ◎申込方法＝電話
 - ◎申込期限＝5月31日（日）
- ☎からいも交流 ☎ 0994-24-2018



危険空き家の解体補助制度をご利用ください

- ◎内容＝市民の安全・安心の確保と住環境の改善及び良好な景観の維持を図るため、条例に規定された助言・指導等を受けた危険空き家に対し、解体及び撤去に係る経費等の一部を助成
- ◎対象要件＝市内の解体工事業者が解体撤去工事を行うこと
- ◎対象となる空き家は市が判定し一定以上の危険があるもの
- ◎補助金額＝解体撤去費用の3分の1以内（上限30万円）
- ◎申込方法＝直接申込
- ◎その他＝予算額に達し次第受付は終了

問市安全安心課（3階） ☎ 31-1124



お知らせ

5月は水防月間です

これから梅雨や台風など雨量の多くなる時期を迎えます。大雨や洪水などの水害から身を守るには、日頃から一人ひとりが水防について関心を持ち、非常時に備えて準備していることが大切です。

市では、災害時の避難所として学校や公民館などの施設を指定しています。指定避難所の場所や避難経路、家族との連絡方法については日常から確認しておきましょう。

指定避難所の場所は、市安全安心課、市ホームページ、防災マップで確認できます。

問市安全安心課（3階） ☎ 31-1124



がけ地近接等危険住宅移転事業費を助成します

- ◎内容＝がけ下等の危険区域に建つ住宅の移転促進のため、住宅の解体・除去等に要する経費や、新たに建設・購入する住宅に要する経費の一部を助成
- ◎対象要件
 - がけの高さが2mを超え、勾配が30度を超えるがけに近接する住宅
 - 昭和46年8月31日以前の建築住宅
 - 現に居住していること
 - 平成27年度中に移転できること
- ◎補助金の限度額
 - 危険住宅の解体、除去等に要する経費＝80万2千円
 - 危険住宅に代わる住宅建設に要する経費＝金融機関等から融資を受けた借入金の利子（年利率8.5%を限度）に相当する額

区分	限度額
住宅建設費	457万円
土地取得費	206万円
敷地造成費	59万7千円

- ◎申請方法＝電話連絡後、直接申込
- ◎申請期限＝9月30日（水）

問市建築住宅課（4階） ☎ 31-1129

木造住宅耐震診断及び耐震改修工事費を助成します

- ◎内容＝木造住宅の耐震診断及び耐震改修工事費の一部を助成
- ◎対象要件
 - 木造で3階建て以下の住宅
 - 昭和56年5月31日以前に建築された住宅
 - 現に居住していること
 - 市税等を滞納していないこと
- ◎助成額
 - 耐震診断＝補助対象経費額の3分の2、又は6万円のいずれか低い方の額
 - 耐震改修工事＝耐震改修工事費総額に100分の23を乗じた額、又は30万円のいずれか低い方の額
- ◎申請方法＝電話連絡後、直接申込
- ◎申請期限＝12月25日（金）

問市建築住宅課（4階） ☎ 31-1129



募集・申請

鹿屋市小規模企業等立地・雇用促進補助金をご利用ください

- ◎内容＝市内における小規模企業等の立地及び事業拡大を促進し、産業の振興及び雇用の増大を図るために創設した補助制度
- ◎補助対象業種及び最大補助額

	業種	最大補助額
①	情報通信業	380万円
②	飲食料品製造業	350万円
	飲食料品卸売業 倉庫業	
③	一般飲食業	450万円

※補助率の基準については、窓口又は電話で確認

- ◎補助対象事業者の要件
 - 公害防止に関する法令その他関係法令に違反していないこと
 - 市と立地協定を締結していること
 - 市税の滞納がないこと
 - 新規雇用者が3人以上いること
 - 表の①②の業種にあっては、土地・建物の取得又は賃借により工場等の新設又は増設すること
 - 表の③の業種にあっては、申請日の属する年度内の鹿屋産食材等購入予定額が1,000万円以上であること
- ◎申請方法＝窓口又は電話で確認

問市産業振興課（市産業支援センター内） ☎ 40-7890

「社会教育リーダー研修会」の参加者を募集

- ◎日時＝6月7日（日） 9:00～11:40
- ◎場所＝南大隅町中央公民館文化ホール（南大隅町根占川北226番地）
- ◎対象者＝子ども会の育成者・指導者、PTA役員、地域リーダー、青年・高校生リーダー など
- ◎応募方法＝電話
- ◎応募期限＝5月21日（木）

問市生涯学習課（6階） ☎ 31-1138

企業の皆さんへ！ 求人申込書の提出は早めをお願いします

ハローワークかのやでは、平成28年3月卒業予定の高校生用の求人を6月22日(月)から受け付けます。

高校生は、9月16日(水)からの選考に合わせ、夏休み中に応募先となる企業を絞り込む必要があります。

地元での就職を希望している高校生は全体の半数以上ですが、例年、県外求人に依存せざるを得ない状況にあります。

新卒者の希望をかなえるためにも、早めにハローワークかのやへ求人申込書の提出をお願いします。

☎ハローワークかのや ☎ 42-4135



イベント

ひらぼうほたるの里「ほたる祭り」オープニングイベント

◎内容=マスコットキャラクターひらちゃん・ぼうちゃんによるフライト式、ホテル鑑賞会、地元農産物即売会など

◎日時=5月23日(土) 18:30～

◎場所=平房活性化センター

◎入場料=無料

☎輝北総合支所地域政策課

☎ 099-486-1111



▲ひらちゃんとぼうちゃん

かのやオーケストラ 第8回ファミリーコンサート

◎内容=小さな子どもから大人まで気軽に楽しめる演奏会

※楽器紹介、指揮者体験等も有り

◎日時=5月31日(日) 14:00～

◎場所=リナシティかのや3階ホール

◎入場料=無料

☎かのやオーケストラ ☎ 43-3547

市立図書館休館のお知らせ

市立図書館は、蔵書点検のため、次の期間中は休館となります。

◎期間=6月9日(火)～18日(木)

※休館中の貸出は行いません。本を返却する場合は、返却ボックスに入れてください。

☎市立図書館 ☎ 43-9380

ブックスタートを行っています

市立図書館では、絵本を通して楽しく優しい時間を親子で過ごしてもらうために、市保健相談センターで実施している7か月児健診時に、絵本の読み聞かせの実演と絵本のプレゼントを行っています。家庭での読み聞かせにお役立てください。

☎市立図書館 ☎ 43-9380



◀「ブックスタートかのや」のシンボルマーク

保育士等人材バンクをご利用ください

市保育会では、保育士等の人材バンクを開設しており、市内の保育園で働きたいと思っている皆さんを様々な方法でサポートしています。

◎内容

○長期離職者のスキルアップ研修の実施

○保育資格から保育士資格への登録料の全額補助(5,000円程度)

○保育会35園のネットワークを活用し、利用者の希望にマッチした保育園の紹介

◎登録方法=次のQRコードを読み取り、メール画面で必要事項を入力して送信

☎市保育会広報委員会(笠之原保育園内)

☎ 42-2919



◀QRコード

クールビズで業務を行っています

市では、地球温暖化防止及び省エネルギー推進の取り組みの一環として、10月31日(土)までの期間、ネクタイや上着を着用しない軽装で業務を行っています。

市民の皆さんのご理解とご協力をお願いします。

☎市総務課(3階) ☎ 31-1127



禁煙週間

厚生労働省では、世界禁煙デーである5月31日(日)から6月6日(土)までの1週間を「禁煙週間」として普及啓発を行っています。

この機会に、自分の家族や健康を守るため、また快適な環境で生活するために、たばこを吸うことによる健康問題やたばこを吸う時のマナーについて考えてみましょう。

☎市保健相談センター ☎ 41-2110

第57回水道週間

6月1日(月)から7日(日)までの1週間は、水道週間となっています。

今年度のスローガンは、「カラカラで蛇口に飛び込む 僕の口」です。

市では、「安全・安定給水」に努め、災害に強い水道づくりを目指しています。皆さんもこの機会に、毎日の生活に欠かすことのできない水道の大切さを見直していただき、水道水源の「水質保全」に、より一層のご理解とご協力をお願いします。

☎市上下水道部業務課 ☎ 43-2800

Health Care

まちの 保健室



依存症まではいかなくても、生活習慣病、がん、うつ、認知症などのリスクも高め、また、交通事故や労働災害、DV、自殺、失業など様々な社会問題を引き起こす要因の一つにもなっています。

保健相談センターに寄せられる相談も、最近では、アルコールに関するものが増えてきています。家族や知人の行動が気になり出したら、早めに専門の医療機関、相談機関に相談しましょう。

◎健康相談日 = 毎月 20 日 (休館日の場合は翌開館日)

岡市保健相談センター ☎41-2110

アルコール依存はこうして進行する

誰も、はじめは「アルコール依存症」ではありません。ほとんどの人が、自分の飲酒の習慣は「普通」「標準」だと思っています。

適度な飲酒は、生活に潤いを与え、人生を豊かにするという長所がありますが、「習慣的な飲酒」の量が増えると、アルコールに対して病的な欲求を持つ「精神依存」状態、つまり「飲酒抑制不能」の状態となります。



その状態が進み、体内のアルコールが切れると禁断症状が現れます。これが、大脳新皮質を麻痺させ、酒の飲み方を自分でコントロールできなくなる精神疾患「アルコール依存症」です。

◎アルコール依存症の進行過程

- 1 機会的飲酒 (歓送迎会等で飲む)
- 2 習慣性飲酒 (晩酌等)
- 3 ブラックアウト (飲酒時の記憶が抜け落ちる)
- 4 飲酒量の増加 (耐性の獲得)
- 5 飲酒抑制不能 (飲み出したら止まらない)
- 6 身体の障害 (肝機能障害等)
- 7 生活上のトラブル・異常行動 (遅刻、約束忘れ等)
- 8 アルコール離脱症候群 (ふるえ等の禁断症状)
- 9 悪化し、死亡に至る場合有り



5月・6月 休日救急当番医・歯科休日急患在宅医



鹿屋市医師会		診療時間 8:30 ~ 18:00	
月 日	医療機関	住 所	電話(0994)
5月 17日	㊦ 伊東クリニック	札元 2 丁目	43-3500
	㊧ こだま小児科	笠之原町	41-5111
	㊨ 検見崎病院	西原 1 丁目	43-2991
24日	㊩ 福田病院	寿 3 丁目	43-4191
	㊪ おひさまこどもクリニック	新川町	42-7822
	㊫ はるしま整形外科クリニック	旭原町	41-2211
31日	㊬ 園田クリニック	旭原町	43-8181
	㊭ えとう小児科	札元 2 丁目	40-3700
	㊮ そえじまクリニック	旭原町	41-6800
6月 7日	㊯ 浜崎クリニック	向江町	43-3305
	㊰ おひさまこどもクリニック	新川町	42-7822
	㊱ 小林クリニック	上谷町	41-0700
14日	㊲ みやぞのクリニック	田崎町	40-4600
	㊳ やのファミリークリニック	寿 4 丁目	40-6248
	㊴ 大隅鹿屋病院	新川町	40-1111

肝属東部医師会		診療時間 9:00 ~ 17:00	
月 日	医療機関	住 所	電話(0994)
5月 17日	高山胃腸科・外科	肝付町前田	65-7171
	宮地胃腸科外科	串良町岡崎	63-5040
24日	ルミコ医療ステーション	肝付町新富	65-0921
	岩重医院	東串良町川東	63-8514
31日	山内クリニック	肝付町前田	65-8181
	黎明脳神経外科医院	串良町上小原	63-7878
6月 7日	春陽会中央病院	肝付町新富	65-1170
	花田整形外科・リウマチ科医院	串良町有里	63-1379
14日	吉川医院	肝付町前田	65-2022
	新中須医院	東串良町池之原	63-2010

鹿屋市歯科医師会		診療時間 9:00 ~ 15:00	
月 日	医療機関	住 所	電話(0994)
5月 17日	ひらおか歯科	新川町	41-3060
24日	ひらたデンタルクリニック	札元 1 丁目	45-4929
31日	水口歯科医院	寿 2 丁目	43-4635
6月 7日	吉留歯科医院	旭原町	42-3708
14日	四元歯科医院	西原 1 丁目	42-2687

◎大隅肝属地区消防組合テレホンサービス ☎ 43-0119

平日/午後 5 時から夜間救急当番医を案内
 ※ただし、火災発生時は一時火災情報に変わります。
 休日/休日救急当番医及び歯科休日急患在宅医を案内

◎テレホンガイドかのや ☎ 42-4000

週末の休日救急当番医及び歯科休日急患在宅医を案内



表紙

紙の土人形を見てとても懐かしくなりました。子ども頃の家にありました。リニューアルされてから読みやすいです。明日への扉も来月はどなたかな?と思いつきながら楽しみにしています。神奈川に住む叔母が送り物と一緒に入れた2月号を見て輝北の星空が見たいと言っていました。(南風さん・57歳・女性)

土人形は日本古来の伝統工芸品の人形で、泥絵具で彩色して素朴な味わいが多いの人に愛されているようです。笠之原町公民館に展示されていた土人形は「ひなじよ」と呼ばれています。「ひなじよ」とは鹿児島弁で雛人形のことです。その言葉の響きだけでも懐かしい気がしますね。また、叔母さまへの贈り物の中に「広報かのや」を一緒に入れていただいていることに感銘を受けました。これからも、読んで楽しくなる充実した広報紙を目指していきますので、ふるさと鹿屋の情報発信に役立ててくださいね。

新

入生が心配なこの頃です。川西町内で交通安全指導を54年間もなさっていた男性が、3月で辞任されました。54年間!お仕事をされながら、大雨の日、寒い日、朝早くから車社会のなか子どもたちを守るのに立哨されました。ご家族の協力もあり、長い間ありがとうございました。(K・Sさん・67歳・女性)

お便りありがとうございました。小・中学生の頃、交通指導をしてくださっていた近所のおじさんの「おはよう。気をつけて元氣に行つてらっしゃい。」の声に励まされたことを思い出します。

54年もの長い間、真冬や真夏、雨や雪の日もありますよね。また、万が一、ふと目を離れた際に子どもが事故にあつたらと考えると誰でもできる仕事ではないと思います。本当にお疲れ様でした。

2

015年4月に入籍しました。入籍の際に、婚姻届を持つて2人で写真を撮って頂いて、最初は少し恥ずかしい感じでしたが、とてもいい記念になりました。ありがとうございました。(むーさんさん・36歳・女性)

鹿

ご結婚おめでとうございます。幸せなお二人の様子が目に浮かぶようです。これからも今の気持ちを忘れないで、素晴らしいご家庭を築いてください。いつまでもお幸せに。

鹿屋まで高速道路が開通したので、鹿児島空港への高速道路を利用したリムジンバスを運行してもらいたいです。度々帰省しておりますが、バスが長時間で不便しております。(市民の声直行便より)

空港バスは、運行会社が自主的に運行しているところです。本市では、今回の東九州自動車道及び大隅縦貫道の鹿屋地域までの開通を受け、市民や旅行者等の利便性向上のため、運行会社に対し、高速道路を利用した空港バスの運行について要請しているところであり、現在、運行会社において検討いただいているところです。今後とも、本市の重要な公共交通機関であるバスの利便性向上に努めてまいりますので、ご理解をいただきますようお願いいたします。

このほか、複数のおハガキをいただきます。今号で掲載できなかつたおハガキについては、ホームページで公開しています。

市民の皆さんからの お便りを募集

広報紙への感想や、市へのご意見のほか、地域のイベントや出来事、お勧めスポットなど多くの情報もお寄せください。

お便りをいただいた方の中から、抽選で特産品等をプレゼントします。たくさんのご応募をお待ちしています!

※掲載時に、原稿の一部を手直しする場合もございます。

〒893-8501 鹿屋市共栄町 20-1
市広報広聴課
「市民のひろば」係

☎ 31-1123



No.225

8 9 3 - 8 5 0 1

鹿屋市役所 広報広聴課
Kanoya 「市民のひろば」係 行

お手数ですが
52円切手を
お貼りください

お名前/ふりがな

電話番号

ペンネーム ※未記入の場合、イニシャルで掲載します

年齢/性別

歳 男 ・ 女

ご住所 □□□-□□□□

ご希望のプレゼント

A ・ B



マチ口ク ~いつもの街の貴重な記録~

No.4
田植え
(昭和30年代)



市内各地で田植えが進んでいます。現在は機械化により省力化が図られていますが、かつての田植えは大仕事で、親戚やご近所の手を借りて地域ぐるみで行われていました。小学生も田植えのために学校を休んだりしたそうです。写真中央付近の棒状の道具は、苗を真っ直ぐ、等間隔に植えるための道具です。三角形に組まれたものもあり、田植定規といいます。長年の経験と知恵が生かされた米作り。今年も新米が楽しみです。

鹿屋市文化財センター ☎ 31-1167

CloseUp クローズアップ!!

鹿屋子ども劇場は、『子どもに夢を！たくましく豊かな創造性を！未来を切り拓く知恵と勇気を！』という願いを持ち活動しています。

年間3回から4回の劇団等のお芝居やコンサートなどの芸能を鑑賞する活動とキャンプや遊び会、ワークショップなどの自主活動を子どもと大人と一緒に楽しんでいます。いつでも、どなたでも入会できますので、お気軽にお申し込みください。

- 入会金 = 200円
 - 月会費 3歳以下 = 500円 4歳以上 = 1,000円
- 問 鹿屋子ども劇場 ☎ 40-4670



Present

応募〆切 6/11 (木)

当選者の発表は、商品引換券の発送を持って代えさせていただきます。

A賞 缶入り特撰芋けんぴ / 3名様
澁谷食品株式会社 九州工場
鹿屋市串良町細山田2351



厳選した新鮮な芋、最高級の油、砂糖だけで作る昔ながらの芋けんぴ (1kg)

B賞 ダマスクローズ / 3名様
ボンヴィヴオン
鹿屋市西原4丁目14-29



鹿屋産のオーガニックのダマスクローズをふんだんに使った、かわいらしいケーキ

お便り&メッセージ

-----×キリトリ線-----

ご協力ありがとうございました。

ご応募の際にご記入いただきました個人情報は、抽選・商品引換券の発送・アンケート統計以外の目的で使用することはありません。

明日への扉

No.5

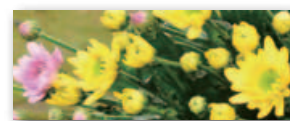

Yoshito Fukushima

福重 嘉人さん

花には思いを伝える

素敵 な力が あります



34アールのハウスで1年間に約35万本のスプレー菊を生産出荷。平成23年度県フラワーコンテストで最高賞の農林水産大臣賞を受賞。仕事はメリハリが大事と、必ず休みを取るよう心掛けている。

昭和50年鹿児島市生まれ、平成11年3月鹿児島大学農学部卒業。平成12年7月輝北町農業公社（現・鹿屋市農業公社）のスプレー菊第1期研修生となり、平成14年にスプレー菊栽培農家として就農。大学時代の同級生・容子夫人との間に2女の4人家族。（39歳）

学生時代から、農業、とりわけ花づくりに興味がありました。大学卒業後も夢をあきらめず、就農資金を貯めるために、仕事と新聞配達のアパートを掛け持ちする生活を送りました。そのような中、二十四歳の時に輝北町農業公社がスプレー菊の第一期研修生を募集していることを知って応募したが、そもそも始まりです。

もともと花好きであったことが一番の理由ですが、鹿児島県は一世帯当たりの花の消費量が日本一です。私みたいに土地も何も持っていない者にとつて、花は小規模で効率的にできる作物ですので、大変魅力的でした。公社での研修は、初めてのことがばかりで戸惑いもありましたが、自分で育てたものを収穫し、最終的に箱に詰めて出荷する喜びには感動しました。二年間の研修を終えて、就農間もない頃は、収穫や選別の時も人手が足りず、労力の面で大変苦労しました。また、就農一年目に、非常に勢力の強い台風が襲われ、ハウスのビニールはもちろん、母株まで飛ばされたこともありました。とにかく何もかもが必死でした。公社研修生初の就農者として前例が無く、この先どうなるのか全く見当がつかなかったのが、がむ

しやりに働くしかなかったのです。ようやく経営が安定し、心にも余裕ができたのは、就農してから四年経つてからのことです。

平成二十三年五月に、「スプレー菊」が鹿児島ブランドに指定された際、同じ菊農家のグループ仲間と、「あなたの心届けます。」というキャッチコピーを決めました。花は単なる商品ではなく、誰かの思いを伝える大切なものだからです。

その思いを強くさせたのは、同年三月に起きた東日本大震災でした。菊農家にとつては、ちょうど彼岸の時期で花の需要がある時、しかも燃料を多く使う時期だったので、経営を直撃しました。でも、そういう中においても、グループみんなで東北に花を贈りました。

後日、「遺体安置所に安置されている方々に花を一本手向けることができた」と被災地の方々が泣いて喜んだという話を聞き、この時改めて花の大切さを実感しました。もっと花の大切さを伝えていきたいと思えます。

最後に、就農を考えている方々に伝えたいことは、具体的なイメージと「絶対にやるんだ」という強い思いで頑張ればきっとやれるということです。これも私は実感しています。

地域の皆様が
会員です!

みんなが立派にお葬儀を行えますように!
～そんな地域になりますように～

まごころ葬 ￥98,000
(仏事、神事を行わず親族のみでまごころをもって送る葬儀です。)

家族葬・一般葬 ￥194,000

斎場使用料・遺影写真・棺・骨つぼ・位牌
病院お迎え・通夜、火葬場の手伝い・役場手続き **無料**

24時間受付 お気軽にお問い合わせください

家族葬の
池田屋 田崎斎場 鹿屋市田崎町108
バイパス斎場 鹿屋市大浦町14042-8

0994-44-4440 葬儀相談係 池田 成利

いつまでも、自分らしく…。
そんな思いを大切にできるホームを目指して

大隅地域の中心地にある住宅型有料老人ホーム
サニーハウス鹿屋

株式会社 ライフクリエイト 入居相談室 **0120-419-113**
〒893-0064 鹿児島県鹿屋市西原2丁目34番21号
TEL (0994)41-1211(代) FAX (0994)41-2255 E-mail info@e-sunnyhouse.com
URL <http://www.e-sunnyhouse.com>

PHOTO STUDIO H
フォト スタジオ アッシュ

マタニティ撮影例 (30分撮り放題) **TOTAL ￥14,000**
貸スタジオ ￥2,500 カメラマン ￥3,000
貸衣装 ￥500 ポディジュエリー ￥8,000
(腹部イラスト・定量のストーン)

カメラ・衣装持込みOK!
マタニティ撮影例 (30分撮り放題) **TOTAL ￥7,500**
貸スタジオ ￥2,500
ポディジュエリー ￥5,000 (旦那様・ご友人様撮影
ワンポイントイラスト・カラー)

※別途消費税が必要です。
※ポディジュエリーは事前打ち合わせが必要です。

その他、成人式・七草・七五三・節句・百日祝いなど
『スタジオ予約』でお電話ください。

TEL 0994-45-6603 担当 末原 洋平
営業時間 10:00～19:00 定休日 毎週木曜・第3日曜日
鹿屋市寿 5-10-6

つなぐいのち、つながるこころ。

池田葬祭では

いかなる「お葬式」でも対応させていただきます

明朗会計
安心価格が
もっとうです!

家族葬 **￥176,000～**

お葬式の事前相談・ご依頼・など、お気軽にお問い合わせくださいませ。
池田葬祭(24時間 365日対応) 鹿屋市王子町 3967-7
0994-40-4444

風の村へのお誘い

「資格取得」無償
第5回介護職員初任者研修
6月開講予定

働きませんか
(託児所完備)
入居しませんか
(お安くなりました)

毎月1日
随時受付(通信制)

実務者研修
初任者研修(有資格者)

上記の全ての資格は風の村で働きながら取得できます。

医療・緩和ケア・介護・看護の必要な方
生保の方も全て受け入れ可能

風の村 計画

住: 高齢者住宅(風の城・風の舞)
医: 在宅療養支援診療所・訪問看護
介: 通所介護・訪問介護
福祉サービス: 居宅介護支援・ボランティアなど

鹿屋市野里町2485番地 TEL0994-36-6000 FAX0994-36-6001
風の村へようこそ 検索 詳細はホームページでご確認下さい。

**福祉斎場は事前相談すると
金利手数料0円の分割払いOK!**

観音福祉斎場 鹿屋市新生町
大崎福祉斎場 曾於郡大崎町
細山田福祉斎場 鹿屋市串良町細山田

【最高に充実した親族控室】

3斎場すべて100名収容ホール **￥200,000～**

私どもの福祉斎場(観音・細山田・大崎)は上記の金額と最高な設備の斎場で故人様を立派にお見送りすることができます。
福祉斎場総支配人 中原 哲史

お葬式のご依頼・ご相談・お問い合わせは
さくらく てんごく
0120-599-059

株式会社 **上村葬祭** 本社 鹿児島県鹿屋市旭原町3589-4
(青山斎場敷地内)

広告のひろば
(株)新生社印刷
☎ 0994-43-2238

広告のひろばは、各事業所の広告を掲載することで、市民の皆さんへの情報提供を目的としています。また、市の自主財源確保の一環として行っています。広告に関するお問い合わせは、印刷会社、市広報広聴課になります。お気軽にお問い合わせください。