

広報かのや

KANOYA CITY PUBLIC RELATIONS

2018 11

# KANOYA

No.308

積み重ねる挑戦。

特集  
農でチャレンジ!

# 親子で楽しく成長できる場所 ここにあります！



## CONTENTS / 目次

広報かのや No.308 November 2018

- 04 特集  
農でチャレンジ！
- 08 温故写新／カノヤタイムトラベル
- 09 夢のかけはし「彌榮 郡さん」
- 10 みんなの Hot News
- 12 出航。株式会社おおすみ観光未来会議
- 14 知っておきたい「ふるさと納税」のこと
- 16 保育士さんたちの就職を支援します！
- 17 かのや「ばら」と「海」  
フォトコンテスト 2018
- 18 知って役立つ情報掲示板
- 22 すこやか直幸便／  
休日救急当番医・歯科休日急患在宅医
- 23 スゴいぞ！〇高／おしごとの時間
- 24 市民のひろば
- 25 みんなのフォトネタ
- 26 かのやんよかもん
- 28 プレゼント・映画情報



### 鹿屋子ども劇場

「鹿屋子ども劇場」はプロの劇団による人形劇やお芝居を観る「鑑賞活動」と、キャンプや遊び会などの「自主活動」を行う親子グループ。生の舞台や様々な体験を通して、心豊かな子どもに育てて欲しいとの想いから昭和63年に誕生しました。会員は約100人。一人で楽しむのではなく仲間と共有することで、楽しさが増し心身の成長につながるそうです。また、子どもだけでなく親同士が交流を深められるのも魅力のひとつで、はじけるような笑顔がとても印象的なグループです。運営委員長の<sup>おおつかちほみ</sup>大塚千穂弥さんは「子どもたちが成長していく姿を見られるのがうれしい。この活動をもっと多くの人に知ってもらいたい」と、にこやかに話しました。



11月12日（月）19時から開催の人形劇は、小学4年生以上であれば会員以外でも鑑賞可能。

### 今月のカバー

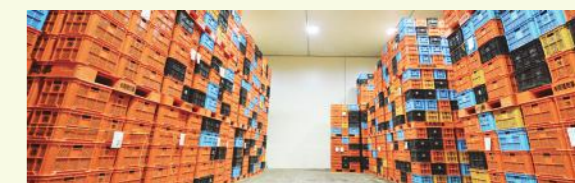

#### 美しく積み上げられた農業用「コンテナ」

サツマイモを生産する企業の大きな貯蔵庫。中に入ると、4色の「コンテナ」が規則正しく積み上げられていました。コンテナの中に入っているのは、甘くておいしい「かのや紅はるか」。美しく整理整頓された室内で出荷の待ちながら、みんなに食べてもらえるその日を夢見ているようでした。



有限会社南橋商事の若手従業員の皆さん。良い芋を選別する目は先輩にも負けません。

## 「かのや紅はるか」でチャレンジ!



「かのや紅はるか」は、定められた栽培基準・出荷基準をクリアしたもののだけが認定され出荷されるサツマイモ。収穫してから40日以上貯蔵・熟成させることで甘味が引き出されるので、焼き芋や加工品などで、おいしく食べられています。

市内の8事業者が認定を受け生産する「かのや紅はるか」。有限会社南橋商事（野里町）では、タイヤシンガポール・香港など海外との取引引きを始めています。また、今年「かごしまの農林水産物認証制度（K-GAP）」を取得するなど、より高いレベルの管理体制を目指し、生産・加工に取り組んでいます。

矢羽田電作代表取締役は「生産で難しいのは品質を安定させること。毎年色々なことを試し、より高品質なべにはるかを作り続けたい」と語りました。「かのや紅はるか」への探究心と挑戦から、今後目も離せません。



【左】「かのや紅はるか」を適温・適湿貯蔵し、表皮についた傷口を自然治癒させる「キュアリング貯蔵庫」【中】芋の選別作業は真剣そのもの【右】「かのや紅はるか」が生産される広大なほ場

## ピーマン栽培でチャレンジ!



吾平町でピーマンを生産する茅場博人さん・美穂さん夫妻。家族で協力し、おいしいピーマンを作っています。

## かのや紅はるか プレミアム「PREMIUM」認証制度

より質の高い「かのや紅はるか」を生産・出荷する体制を備えた認証事業者に、さらなる付加価値の向上と頑張る農家の有利販売につなげる取り組みを後押しします。 市農林水産課 Tel 0994-31-1117

### 新たな認証基準

#### かのや紅はるか認証基準

- 堆肥散布前の土壌診断に基づく施肥設計
- 優良種苗（バイオ・1年バイオ）のみを使用
- 栽培基準に基づいた栽培管理、適期病害虫防除
- 定植から収穫までの栽培履歴の記帳体制の整備  
定植後130日前後で収穫し40日以上貯蔵 など

↓ これに、以下の認証基準を追加

- ① 3年以上継続し「かのや紅はるか」認証を受ける
- ② GAP（K-GAP、JGAP、GGAPのいずれか）を取得
- ③ 許諾業者から購入した「べにはるか1号」のポット苗、切り苗から増殖した苗を使用（1年バイオ不可）
- ④ 貯蔵前にキュアリング処理を実施
- ⑤ 「かのや紅はるか」認証を受けた「ほ場」ごとに1ほ場を1ロットとして糖度検査を実施



# 農でチャレンジ!

市の主要作物の生産額は約401億円（平成27年度）と、県内で第1位の規模を誇ります。それには、これまでの様々な農業関係者のたゆまぬ挑戦がありました。新しく挑戦が始まった「農」の取り組みを紹介します。



約30aのハウスで栽培された茅場さんのピーマンは「かごしまブランド産品」として出荷されている。



「子どももピーマンをサラダ感覚で食べてくれます」と笑顔の茅場さん。JA青年部や消防分団でも活躍中。

吾平町下名の台地に、いくつも連なる農業用のハウス。ここで生産されているのは、県の広域ブランド産品で、国の指定産地にも指定されているピーマンです。吾平地区や串良地区では以前からピーマン生産が盛んですが、近年、畑地かんがい施設を用いた高収益作物であるピーマンの生産を始める新規就農者が増えています。

その中の1人、茅場博人さんを訪ねました。

市出身の茅場さんは市内の高校を卒業後、福岡の専門学校へ進学。自動車を扱う企業で勤務していましたが、「故郷に帰って独立をしたい」と平成27年に退職し農業の道へ。

市の新規就農者支援事業を活用し、JA肝付吾平町ピーマン部会で1年間の研修を積み、平成28年7月、就農しました。

収穫が始まる10月は、ハウスのピーマンも、どんどん成長し続ける時期。茅場さんも就農から2年が経過し、様々な経験をしてきたと言います。

「夏場のハウス内の暑さや台風対策など、大変なことも多いですが、仕事に手をかければかけるほど成果として現れるので、生産者としての喜びを感じています。また、同じ苦労をし、話ができる生産者の仲間や先輩・家族がいることも心強いですね。

県の「かごしまブランド産品」ということで、厳しい品質管理のもと、作る側も安心・信頼して出荷できるのがピーマン作りの魅力だと思います」

ピーマン作りに誇りを持って謙虚に取り組む、そんな茅場さんの挑戦は、まだ始まったばかりです。

11月23日(金)祝 霧島ヶ丘公園

3イベント同時開催!!

9:00 ~ 16:00

### 第42回鹿屋市農業まつり

「さくらまや」歌謡ショー、模擬上棟式、振舞い鍋(先着1,000人分)、豚の丸焼き、乳搾り体験、ドローン実演、大抽選会、展示即売会(軽トラ市、水産物・苗物販売等)、竹の貯金箱づくり、しいたけ駒うち など



鹿屋市農業まつり実行委員会事務局 (市農林水産課内) Tel. 0994-31-1117

10:00 ~ 15:00 (引き換えは14:00まで)

### 第4回かのや肉焼まつり

手ぶらで気軽に自然の中で焼肉を楽しめるイベント  
●肉パック内容 鹿屋産黒毛和牛150g  
・鹿屋産茶美豚150g・カット野菜・ソーセージ(2本)  
※焼肉に必要なコンロ・炭・タレ・皿等は会場に有り  
●料金 前売券1,300円 当日券1,500円  
※前売券は11月9日(金)まで市畜産課で受付。前売券チケットは後日送付され、イベント当日に支払い。

かのや肉焼まつり事務局(市畜産課内) Tel. 0994-31-1118



前売券 受付中!

### 星のふるさと輝北まつり2018

#### 輝北秋祭り

歌謡ショー、抽選会、大花火大会  
●日時 11月10日(土) 19:00~21:00  
●場所 輝北運動場



#### 本祭

特産品の試食・販売、「丘みどり」歌謡ステージ、キャラクターショー、大抽選会、舞台発表、作品展示 など  
●日時 11月11日(日) 9:00~16:30  
●場所 輝北運動場、輝北コミュニティセンター、輝北体育館  
星のふるさと輝北まつり実行委員会事務局 (輝北総合支所産業建設課内) Tel. 099-486-1111 内線 2604

### 第41回美里あいら農業祭

吾平地区内農産物の直売、抽選会、重量当てクイズ、体験コーナー、「あいら一番」認定証交付、牛肉販売、宮下相撲大会 など  
●日時 11月11日(日) 9:00~15:00  
●場所 吾平振興会館  
美里あいら農業祭実行委員会 (吾平総合支所産業建設課内) Tel. 0994-58-7257



### 10:30 ~ (各店限定200食) 第4回漁師の逸品! 「おおすみ漁師飯」グランプリ

大隅地域の漁協自慢の地魚で作る「おおすみ漁師飯」の販売  
●料金 2食つづりチケット1,000円  
おおすみ水産振興協議会 (県大隅地域振興局林務水産課内) Tel. 0994-52-2165



「食欲の秋」は 農業祭へ行こう!



11月、鹿屋・輝北・串良・吾平各地で「農」を楽しむイベントが開かれます。

### 第43回くしら黒土祭り

農畜林産物の直売、農産物獲得クイズ、卵のつかみ取り、ちびっ子ステージショー、大抽選会 など  
●日時 11月23日(金・祝) 9:00~14:30  
※雨天決行  
●場所 串良平和公園催物広場  
くしら黒土祭り実行委員会事務局 (鹿児島きもつき農業協同組合串良支所内) Tel. 0994-63-2511



今年7月、荒瀬ダム(肝付町)からの通水が始まりました。国営かんがい排水事業として、平成9年度に着工した荒瀬ダムは、市南部と肝付町の畑地に農業用水を供給するために建設されました。今後、対象となる地域では、県営事業で畑かんの配管・給水栓等が2025年度までに計画的に整備され、給水が順次始まる予定です。  
畑かんによる安定した給水により、農業の生産性が安定・向上し、より収益性の高い新規作物の導入や品種の選択といったチャレンジが可能となります。  
ほかにも市内では、高隈ダム(大隅湖)や輝北ダムなどから水が引かれ、その恵みにより多くの農産物が生産されています。水の恵みを生かして、市の農業はこれからも発展し続けます。



通水記念公園(東原町)

国内初の国営畑地かんがい事業として、昭和44年に高隈ダム(大隅湖)から笠野原台地への給水が始まった。



### 国営肝属中部農業水利事業によるパイプライン整備(概要)

●国営肝属中部農業水利事業・荒瀬ダムに関すること  
●肝属中部農業水利事業所 Tel. 0994-40-9033  
●畑かん整備事業に関すること  
●県大隅地域振興局 農村整備課 Tel. 0994-52-2156

# 夢のかけはし



鹿屋から世界を目指して走る!!

平成18年鹿屋市生まれ。4歳でバイクを始めて以来、数々のタイトルを獲得し、ポケットバイクの世界では「レジェンド」の異名も。名前の「郡」は、バイク漫画「バリバリ伝説」の主人公の名前である「巨摩郡」に由来。西原小学校6年。(12歳)

バイク好きの父に勧められ、4歳から始めたバイク。週末になると、ほぼ毎回、練習に向かいます。練習と言っても、近くにサーキット場が無いので、練習場所はもっぱら市外・県外のサーキット場です。レースシーズンの3月から9月までは、月1、2回のペースで全国各地の大会に出場します。大会に出場するには自分だけでなく、バイクも持っていかなければなりません。そのため大会への移動手段はいつも車です。車にバイクを乗せ、運転する父と僕、そしてバイクをやり始めた5歳の弟の3人で開催地向かいます。開催地が、さいたま市の「サーキット秋ヶ瀬」や、三重県鈴鹿市の「鈴

鹿サーキット」だと、途中寝泊りしながらの長旅です。僕が出る大会は、サーキットコースをオートバイで周回し、そのタイムを競う「スプリントレース」。これまでで一番うれしかったのは、まだ幼稚園児だった6歳の時、秋ヶ瀬で行われたポケットバイク(通称「ポケバイ」)の大会「ダイジローカップ」で、これまでの最速記録を更新し、最年少で優勝したことです。この優勝があったからこそ、今もこうして続けているのだと思います。平成28年にはポケバイの日本一決定戦で優勝、翌平成29年には、ポケバイより少し大きい「ミニバイク」の全国大会でも優勝を収め

## バイクレーサー 彌榮 郡 さん

今年からは更にその上の「ロードレース選手権」に挑戦し、「九州ロードレース選手権」の第2戦と第5戦で優勝。これらの成績が評価され、8月にはタイ王国で開催された国際レースにも特別に参加させていただきました。時速200km以上が出る世界。1つ判断を間違えば大けがになるので、常に恐怖心を持っています。ただ大差を付けて勝つ快感はたまりません。楽しんで大会に臨むと、不思議と好タイムが出るのです。目指すは全日本チャンピオンと世界大会出場。今後も、ここ鹿屋から、目標に挑戦し続けていきたいと思っています。



【右】今年、大分県日田市「オートポリス」で行われた「九州ロードレース選手権」では2度優勝を収めた。(写真は第2戦)  
【左】車にはバイクと関連部品がぎっしりと積み込まれている。



11月20日(火)9時5分からFMかのやに彌榮郡さんが出演

## 温故写新

写真で見る「かのや」の今・昔

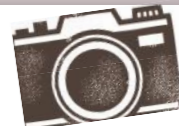

ほうえいばし 豊栄橋と串良川 (串良町岡崎・東串良町池之原)

### 昔 昭和30年11月



### 今



串良川の上に架かる豊栄橋。左の写真は昭和30年11月9日に撮影された2代前の橋です。この日は、新しく架け替えられた鉄骨製の橋(先代)が完成した日で、写真に写る黒山の人だかりは、撤去を前に名残をしのび集まった人々。ちなみに現在の橋は平成17年9月に竣工されました。今も昔も東西串良を結ぶ大切な橋です。



昔、鹿屋で起きた出来事にクローズアップ!

## カノヤタイムトラベル

### しまづいわこ 島津岩子による用水路建設



「島津岩子夫人之碑」は、水田を見渡すように建っている

享保9年(1724年)6月、3代薩摩藩主・島津綱貴は、次男の久壽に、大始良郷内の木谷村などを与え、翌10年(1725年)7月には、木谷を花岡と改めて、花岡島津家を興せました。しかし花岡は、昔から水に恵まれず、飲料水はもろろん、田地の灌漑にも困り、よく旱魃が起る土地でした。開墾の意思を示した初代・久壽でしたが、実現できないまま、享保14年(1729年)、世を去ります。

久壽の跡を継いだ2代・久尚の夫人・岩子(5代藩主・島津綱豊の妹)は、領民たちの長年の水不足に心を痛め、安永2年(1773年)9月、飲料水供給や灌漑対策を兼ねた用水路建設の大事業を敢

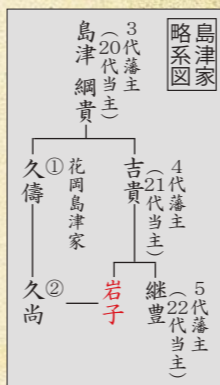

行しました。高隈山麓の清流を引き、水量が豊かな高須川上流の堤防を修築。山腹を開け、数か所の隧道を設置し、1里(約4km)以上の用水路を整備する難工事でした。領民たちもその重い任務に応え、安永9年(1780年)10月、7年以上かけて、ついに用水路を完成させました。これにより20町歩以上が開田し、その後も次々に新田が開かれていきました。岩子は温厚で、学を好み、書や琴をたしなむ女性で、領民から尊敬されていたと伝えられています。昭和37年10月、市は、岩子が行った用水路事業を顕彰するため、旧鶴羽小学校裏の木谷城跡(鶴羽城山公園)に碑を建てました。



伝統の大綱が  
人々を引き寄せる

9月22日、笠之原公園で「第22回笠之原十五夜大綱引大祭」が開催されました。これは江戸時代中期から続くことされ、五穀豊穡や無病息災、商売繁盛などを願う伝統行事。4日間に渡って稲わらで編まれた直径50cm・長さ80mの大綱で行われた綱引きでは、待ちわびた住民らが、ホラ貝の音を合図に、威勢よく声を上げながら引き合いました。



鹿屋工ボクシング部  
が高校総体で活躍

9月10日、鹿屋工業高校ボクシング部の選手・関係者が市役所を訪れました。これは、8月に岐阜県で開催された「全国高等学校総合体育大会ボクシング競技大会」の各階級で優秀な成績を残したことによるもの。中でも荒竹一真選手(1年)はピン級で優勝、松久保拓海選手(2年)はウェルター級で第3位に入り、10月の国体に向けて弾みをつけました。



リナが子どもたちの  
遊び場に変身!

9月9日、リナシティかのやで、「まるごとキッズフェス2018」が開催されました。これはリナシティかのや全館を使った子供向けのイベントで、ばらちゃんなどのご当地「ゆるキャラ」たちによる相撲や、カンパチダンスコンテスト、ランニングバイク競争、ミニ四駆大会、自転車・カヌー体験などがあり、多くの親子連れでにぎわいました。



元気な百寿者を訪問

9月11日、今年度100歳を迎える高齢者のお宅を市長が訪問しました。この日訪問したのは松園義則さん(浜田町)と、門倉スミエさん(吾平町)のお宅。松園さんは野菜作りが一番の楽しみで、毎朝近所の介護施設へ野菜を届けているとのこと。門倉さんは外出することが大好きで、ドライブや外食など娘さんと色々な所に出掛けているそうです。



66回目を迎えた  
伝統ある相撲大会

9月23日、小鳥神社(野里町)で「野里消防大相撲大会」が開催されました。この日は小学生の学年別個人戦や赤ちゃんの健康祈願土俵入りなどが行われ、会場は大いに盛り上がりました。



中学スポーツの「二刀流」  
が陸上での飛躍を誓う

9月21日、8月の「第45回全日本中学校陸上競技選手権大会」男子3,000mの部で第4位に入賞した須山向陽さん(田崎中3年)が市役所を訪問。須山さんはテニスでも県優勝の実績がある選手です。



幅広い世代が介護や福祉  
に理解を深める

9月18日から21日まで、市役所で「一得! 高齢者ねんりん生き活き週間」が実施されました。期間中は高齢者に理解を深める出張サロンやオレンジカフェ、体験ブース等が開催されました。



映画「あん」が  
ハンセン病への理解

9月16日、市文化会館で「鹿屋市ハンセン病問題啓発講演会」が開催されました。ハンセン病をテーマとした映画「あん」の上映後、講演会に原作者のドリアン助川さんと主人公の精神的モデルとされる上野正子さんが登壇。上野さんは「13歳で隔離され差別を受け、教師になる夢は絶たれたが、人生を恨んではいない」と語り、来場者の心を打ちました。



拉致事件を  
決して忘れない

9月26日、市文化会館で、劇団「夜想会」(東京都)による舞台劇「めぐみへの誓い-奪還-」が上演されました。これは、拉致問題への認識を深め、広く理解してもらうため、政府が企画したもの。主演の原田大二郎さんや市出身の上島尚子さんが、拉致事件当日の様子や被害者家族のこれまでの歩みを熱演し、涙をぬぐう観客の姿も見られました。



市出身・出水田プロ  
ゴルフ国内ツアー初優勝

9月7日、市出身のプロゴルファー出水田大二郎選手が、8月に国内ツアー初優勝を果たしたことを受け、市役所を訪問。同選手は「平常心を心掛け早く2勝目をあげたい」と誓いました。



プロから学べるミニ講座  
で商店街を元気に

8月10日～9月20日、北田・大手町・鹿屋本町一番商店街等で「第2回鹿屋まちゼミ」が開催されました。期間中は全35種類の講座が催され、参加者はプロならではの知識やコツを学びました。



マスターズ陸上競技の  
九州大会で新記録

9月11日、王子町の東郷博乃さんが市役所を訪れ、7月の「第35回全九州マスターズ陸上競技選手権大会」の女子30歳～34歳クラスでの2種目優勝と新記録更新を報告しました。



スポーツを「支える」  
楽しみを学ぶ

9月22日、市役所で「スポーツボランティア研修会」が開催されました。これはスポーツイベントや大会等で活躍するスポーツボランティアを養成するもので、26人が受講しました。



楽しみながら健康づくり

9月16日、市中央公民館で「鹿屋市秋の健康まつり2018」が開催されました。この日は健康度測定やヨガなどの各種体験講座が開かれ、参加者は楽しみながら健康について学びました。



高校生のユニークな  
空想歴史物語に感嘆

9月24日、市文化会館で「かのや明治維新150周年記念事業講演会・市民シンポジウム」が開催され、市内の高校生が「西郷どんがいなかったら」など幕末・維新の「たられば」物語を発表しました。

# 出航。

## 株式会社

# おおすみ観光未来会議

# 大隅観光の 舵取り役へ

大隅の魅力的な観光によって交流人口を増やし、地域に稼ぐ力をつけることを目的とした「株式会社おおすみ観光未来会議」が、8月1日に設立されました。これは、大隅地域の4市5町の行政と民間事業者などにより約2年前から準備が進められてきたもので、今後、国への「日本版DMO(注)」の正式登録を目指すこの企業は、持続性のある観光戦略に基づく大隅の一元的な情報発信・プロモーションを行うなど、観光地経営に特化した組織として期待されています。

問 市ふるさとPR課 Tel.0994-31-1121

(注) 観光地域づくりの舵取り役を担う法人のこと (国土交通省 HP より)



株式会社おおすみ観光未来会議  
かずひこ  
石田 一彦 執行責任者

これえだ のりこ  
是枝 紀子 隊員 (49歳)

愛媛県出身。前職では県内の大手旅館に勤務し、国外からの誘客の営業経験を持つ。担当業務は観光プロモーションなど。



9月に着任！  
「地域おこし協力隊」

くどう まもる  
工藤 守 隊員 (47歳)

鹿屋市出身。前職では首都圏で情報通信業の企業に勤務し、企業の事業計画に携わる経験を持つ。担当業務は観光マーケティングなど。



現在、「大隅の新しい観光」を推進する地域おこし協力隊員を、さらに1人募集しています。詳しくは、市ふるさとPR課まで。

おおすみ  
食とマルシェの祭典



大隅の豊かな食と地域資源を情報発信するイベント。12月9日(日)に、たからべ森の学校(曾於市)で開催。

おおすみ学校

大隅の様々な魅力を学ぶ会員等向けの研修会。10月は鹿屋航空基地の活動内容を学んだ。



地元にながら初めて見て学ぶことばかりでした。勉強したことをお客様に紹介するなど、一緒に大隅を盛り上げたいです。

「おおすみ学校」に参加した株式会社サニーワールド 地頭園 薫 さん

今年、フェリーさんふらわあに新造船が導入され、雄川の滝(南大隅町)に多くの観光客が訪れるなど、大隅地域の観光はチャンスを迎えています。  
自然・文化・食など固有の魅力的な素材が眠る大隅地域に観光客をさらに呼び込むためには、1市町のみでなく大隅4市5町に渡る一元的な戦略に基づく観光地経営が必要です。  
弊社は、国が目指す「観光立国」としての観光政策に対応するため「日本版DMO」への正式登録を目指しています。観光地経営の専門家として、持続性のある観光戦略を立案し、マーケティングとマネジメントを軸

に、観光客のニーズと大隅の資源を融合させた新しい商品作りの支援や、観光面での地域事業者のビジネス支援を行います。また、「おおすみ食とマルシェの祭典」や「おおすみ学校」などを通して、観光客のおもてなし体制の充実と大隅の魅力の情報発信に取り組みます。  
2020年には、東京オリンピック・パラリンピックや「かごしま国体」が開催されます。このチャンスの年に国内外から大隅に多くの人が訪れるよう受け入れ体制の準備を進め、ゆくゆくは大隅観光の「ワンストップ窓口」となるよう取り組んでまいります。

DATA 株式会社 おおすみ観光未来会議

Tel.0994-35-1266

所在地 北田町8-8  
代表取締役 有園 淳子  
設立年月日 平成30年8月1日  
資本金 500万円  
会員数 48 (10月1日現在)



オスミツキ 大隅国  
おおすみ観光情報サイト  
Osumi Tourist Information Site

オスミツキ大隅

会員募集中！(大隅地域内外の事業者・個人)

# 平成29年度 寄附金の活用事例（主なもの）

いただいた寄附金は、寄附者が選択した活用方法ごとに次のような内容で活用されました。

## 教育・文化・スポーツの振興 「人材育成プロジェクト」 (225,000千円)

- 平和公園野球場の改修



- 戦跡を活用した平和学習などの受入体制の整備
- 「リナシティまるごと博物館」など、気軽に文化に触れることができる場の提供
- 学習活動の支援や地域との交流活動を通して、学力向上と郷土愛を育む「鹿屋寺子屋事業」

## 地域の資源を活かした 「地域経済活性化プロジェクト」 (225,000千円)

- 光ブロードバンドの整備拡大
- スマートフォンアプリ「かのやライフ」の配信開始
- 第6次産業に関するセミナーの開催や専門家の派遣。商品開発に係る助成
- 新事業構築を目指す小規模企業等の立地支援
- 野里運動広場の駐車場整備



## 豊かな自然を次代に引き継ぐ 「環境保全プロジェクト」 (25,000千円)

- 鳥獣による農作物被害対策のため、電気柵・ワイヤーメッシュ柵・サル複合柵を設置



- パトロールの実施や監視カメラによる、不法投棄監視体制の強化
- びん類の再商品化などの資源のリサイクル化

## 健康・福祉の充実による 「すこやか・あんしんプロジェクト」 (25,000千円)

- ひとり親家庭の医療費の一部を助成
- 子育てに悩む保護者等の相談業務を行う専門職員の配置
- 赤ちゃんに絵本の読み聞かせと無償配布する「ブックスタート事業」



## 都市圏等のふるさとと出身者との連携を強化する「ふるさと会活力推進事業」 (5,000千円)

- 関東鹿屋会などふるさと会への支援

### 市へのふるさと納税寄附金額

年度	件数	金額(万円)
平成20年度	72	454
平成21年度	78	562
平成22年度	65	539
平成23年度	59	683
平成24年度	43	681
平成25年度	65	1,700
平成26年度	102	2,732
平成27年度	39,504	82,605
平成28年度	69,244	142,994
平成29年度	80,868	157,443

平成20年度から始まった「ふるさと納税」。市への寄附は年々増加傾向にあり、29年度は過去最高の15億7,443万円の寄附をいただきました。これは、全国1,788自治体中44位の額です。

### 寄附金額は年々増加

知っておきたい！

「ふるさと納税」は、応援したい自治体を自分で選択して寄附することができ、寄附をした自治体から「お礼」として特産品などをもらえることから、全国で急速に広がっています。また、その寄附金の活用方法についても寄附者が選択できるのが特徴です。今回は、鹿屋市に対する寄附の状況と、その活用事例等について紹介します。

問 市ふるさとPR課 Tel 0994-31-1149

### 寄附者からの応援メッセージ

- 去年もお世話になりました。おいしいお酒をありがとうございます。応援しています！
- 豊かな自然のなかでおいしそうなお米ができましたね。楽しみに待っています。農業や畜産頑張ってください。
- ふるさと納税はいい制度だと思います。実は、今年このお菓子を求めて鹿児島まで行きました。

寄附と一緒に  
温かい応援メッセージ  
もいただいています！

### INTERVIEW

返礼品事業者さんに聞きました！



「錦江の恵屋」  
(古江町 609-17)  
八木 まき子 さん

鹿屋のおいしい食べ物を全国の人に  
知ってもらいたいです！

知人の紹介がきっかけで、昨年返礼品事業者として登録しました。

商品は「カンパチカマの塩・醤油糍漬け」。全国各地からご注文をいただいております。初めての方はもちろんですが、リピーターの方からのご注文はより一層うれしく、とても励みになります。

私は、商品に同封するお礼状を1件1件手書きで書いており、それを喜んでくださった方から、温かいメッセージをいただくことがあります。お客様とのつながりを感じられるのもうれしいです。

ふるさと納税を通じて、鹿屋のおいしい食べ物を全国のの人に知ってもらい、地域活性化につなげていきたいですね。

## オリジナルPR年賀はがきで、ふるさとを応援しよう！

市では、市外の人に鹿屋のことを知ってもらい応援してもらうために、オリジナルPR年賀はがき（インクジェット紙）を販売します。この機会にぜひご購入ください。

- 販売開始日 11月27日（火）予定 ●販売場所 市観光物産総合センター（西原3-11-1）
- 価格 1セット620円（10枚入り） ●販売枚数 10,000枚（先着順）
- 予約方法 11月26日（月）までに電話、メール又はFAXで希望枚数・氏名・住所・連絡先・受取希望日を市ふるさとPR課へ連絡（販売開始日以降は予約無しでも購入可能）

※受取希望日を過ぎた場合、受け取りできない場合有り

※市役所での購入・受取不可

問 市ふるさとPR課 Tel 0994-31-1149 Fax 0994-40-8688  
furusato-pr@e-kanoya.net



▲「かのやの和牛」があらわられた年賀はがき（サンプル）

## 魅力ある特産品を市外の人へご紹介ください！

鹿屋市には、全国の寄附者から選ばれるだけの自慢の特産品がそろっています。日本一の牛肉をはじめ、大人気のお菓子、上質なうなぎなど、日本全国から年間9万件以上の返礼品申込があります。

### 主な返礼品

牛肉、うなぎ、カンパチ、菓子類、焼酎、豚肉、飲料水、果物、お茶、さつま芋、干物、米、鶏肉、はちみつ、ハム、梅、調味料、さつまあげ、花、化粧品、陶芸品 等



鹿屋市の特産品を、市外の親戚や友人へぜひご紹介ください！





ばら グランプリ 「薔薇の家族」  
にいむら よしみつ 新村 義光 さん(鹿児島市)



ばら 準グランプリ 「カルナバル・ノーチェ」  
やまの ようすけ 山野 洋介 さん(鹿児島市)



ばら 準グランプリ 「夢の中へ」  
あつち ゆみこ 厚地 由美子 さん(霧島市)

## かのや「ばら」と「海」フォトコンテスト2018

「かのや『ばら』と『海』フォトコンテスト2018」は、かのやばら園の「ばら」と鹿屋の「海」のすばらしさを全国に向けて情報発信しようとする毎年行っているもので、今年は県内外から応募のあった420点（ばらの部327点、海の部93点）の作品を審査し、グランプリ2点をはじめ26点の入賞作品を決定しました。市都市政策課公園管理室 Tel.0994-31-1150



審査講評  
写真家  
浅井 愼平 氏

「ばらの部」は、クローズアップという点は相変わらずでしたが、今回は引きの画も結構あり、対象のバラも色々なものを選んでいて、全体的に視野が広がったような気がしました。

「海の部」は、海の空気感や海独特の雰囲気を残してくれていて、全体的に良い写真が多かったです。シルエットが多くなりましたが、海には夕方の美しさがあるので、そこに目が行くのは仕方がないのかもしれない。

自由に面白がって楽しく撮って、何を伝えたいかを意識していれば、残るものがあるように思います。



海 準グランプリ 「夕暮れの海」  
たかよし のりなが 高吉 宣良 さん(鹿児島市)



海 準グランプリ サップ 「SUP」  
いしかわ なるみ 石川 徳美 さん(肝付町)

※すべての入賞作品は、市ホームページに掲載しています。



海 グランプリ 「絆」  
きずな やました てつし 山下 徹志 さん(打馬1丁目)



▼「鹿屋市保育士等就職支援サイト」への登録はスマートフォンやタブレットでも可能



# 保育士さんたちの就職を支援します！

市では、平成27年3月に策定した「鹿屋市子ども・子育て支援事業計画」に基づき、保育や幼児教育など子育てに関する様々な施策を行っています。ここでは、保育所等の現状とともに、保育士等の人材確保に向けた新たな取り組みについて紹介します。

市子育て支援課 Tel.0994-31-1134

### 保育所等の利用増加

国は、毎年4月、幼稚園・認可保育所・認定こども園など、就学前の子どもに教育や保育を提供する施設（以下、保育所等）の待機児童に関する調査を実施しています。調査によると、市内での待機児童はこれまで発生していませんが、特定の保育所等の空きを待つ「潜在的待機児童」は発生しており、年度の後半になるにつれて、その数は増加傾向にあります。なお、国は2019年10月から幼児教育の無償化を行うとしており、その際には更に保育所等の利用を希望する人が増えることが予想されています。

※詳しくは内閣府ホームページ(<http://www.cao.go.jp>)に記載

### 保育士等の人材確保へ

このような中、保育所等で働く保育士や幼稚園教諭等の資格を持つ人（以下、

保育士等）をいかに確保するかが、保育所等を運営する上で全国的な課題となっています。

そこで市は、「潜在的待機児童」の解消と保育所等の定員増に対応できるように、今年度から、保育士等の資格を持ちながらも就労していない人材の掘り起こしや、大学等を卒業する新規就労予定者の確保など、人材確保に向けた取り組みを行っています。

### 就職支援サイトをスタート！

その取り組みの一つとして、11月から「鹿屋市保育士等就職支援サイト」(<http://kanoyahoku.jp>)を開始します。このサイトに登録すると、市内の保育士等の求人情報を詳しく見ることができ、市が求職者と保育所等の間をマッチングします。

保育所等で就職を考えている人はぜひ、ご活用ください。

### サイトの流れ

- ① 求職者の登録
- ② 仕事を探す(地区別等)
- ③ 求人について市に相談
- ④ 見学・面談・条件等について市が施設と調整
- ⑤ 面接・試験
- ⑥ 採否の決定
- ⑦ 就職



▲サイトの登録用QRコード



## お知らせ 「出前女性健康相談」を開催します

女性ならではの健康に関する不安や悩みについて、ベテラン助産師に気軽に相談ができる「出前女性健康相談」を開催します。

また、アロマハンドケアや血圧測定、乳幼児の身長・体重測定等も実施しますので、ぜひご参加ください。

●日時 11月11日(日) 13:30~15:30

●場所 プラッセだいわ鹿屋店1階

●参加料 無料

※申込不要

※詳細は県ホームページに有り

問 県子ども家庭課 TEL 099-286-2775

## お知らせ 11月は「児童虐待防止推進月間」です



全国的に児童虐待に関する通報や相談件数は増加傾向にあり、虐待により子どもの命が奪われる事件も後を絶ちません。もし、周囲で虐待が疑われる場合には、すぐにご連絡ください。匿名でも受理されます。

対象となる子どもの住所・氏名・虐待の内容など、分かる範囲での情報提供が必要ですが、虐待の事実が無くても、連絡者が責任を問われることはありません。

●児童虐待の種類 殴る、蹴る、性的虐待、暴言、兄弟・姉妹間差別、食事を与えない など

●連絡先 ○大隅児童相談所=TEL 0994-43-7011

○児童相談所全国共通ダイヤル=TEL 189 (いちばやく)

問 市子育て支援課 TEL 0994-31-1134

## お知らせ ブロック塀等の安全性について確認しましょう



6月18日に発生した大阪府北部地震により、ブロック塀が倒壊し、死亡事故が発生しました。

倒壊したブロック塀等は、通行人に危害を及ぼすだけでなく、道路をふさぎ、被災者の避難や救助活動を妨げます。

建築基準法の規定を満たすブロック塀等でも、年数とともに老朽化し、ブロックのひび割れや欠け、鉄筋のさび、塀の傾き等が発生します。

ブロック塀等の維持管理は、所有者・管理者の責任であり、「ブロック塀の点検のチェックポイント」を参考に点検・診断し、必要に応じて建築士や専門業者に相談するとともに、通行者への速やかな注意表示、及び補修・撤去等の対応をお願いします。

### ●ブロック塀等に関する相談窓口

○製造に関する相談

相談窓口	TEL (0994)
鹿児島県建築士事務所協会大隅支部 (㈱宇住庵設計内)	43-2498
鹿児島県建築士会鹿屋・肝属支部 (オーエイトプラン内)	44-3180
鹿児島県建築協会鹿屋支部 (齊藤建設㈱内)	43-2533

○建築基準法に関する相談

区分	相談窓口	TEL (0994)
木造戸建て住宅等に附属するブロック塀	市建築住宅課 建築指導室	31-1161
上記以外の建築物に附属するブロック塀	県大隅地域振興局 土木建築課建築係	52-2188

問 市建築住宅課建築指導室 TEL 0994-31-1161

### ●ブロック塀の点検

次の項目について点検し、ひとつでも不適合がある場合は改善しましょう。また、不明な点は専門家に相談しましょう。

○ブロック塀の点検のチェックポイント

項目	チェック内容
①塀の高さ	・塀の高さは地盤から 2.2m 以下か。
②塀の厚さ	・塀の厚さは 10cm 以上か。(塀の高さが 2.0 ~ 2.2m の場合は 15cm 以上)
③控え壁	・塀の長さ 3.4m 以下毎に、塀の高さの 1/5 以上突出した控え壁があるか。
④基礎	・コンクリートの基礎があるか。
⑤塀の健全さ	・塀に傾きやひび割れはないか。
⑥塀の鉄筋	・塀の中に直径 9mm 以上の鉄筋が、縦横 80cm 間隔以下で配筋されており、縦筋は壁頂部・基礎の横筋に、横筋は縦筋にそれぞれかぎ掛けされているか。 ・基礎の根入れ深さは 30cm 以上か。 (塀の高さが 1.2m を超える場合)

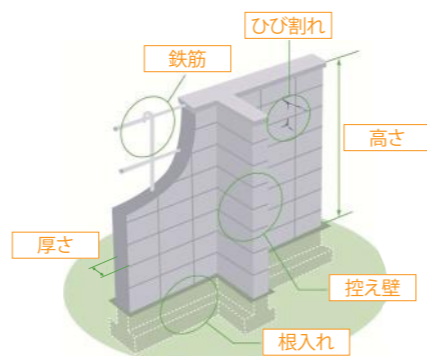

## 申請 インフルエンザ 予防接種費用の助成



●助成内容 1人 2,000円 ※1人1回限り

●実施期間 10月15日(月)~平成31年1月31日(木)

●対象者 次のいずれかに該当する市民

○満65歳以上の人

○満60~64歳の人で、心臓・腎臓・呼吸器機能の障がい又はヒト免疫不全ウイルスによる免疫の機能に障がい有する人で、身体障害者手帳1級の保有者

○平成12年4月2日以降に生まれた生後6か月以上の人

●申請 医療機関で身分証明書(健康保険証など)を提示 ※19歳未満は母子健康手帳が必要

※対象医療機関等の詳細は市ホームページに有り

問 市保健相談センター TEL 0994-41-2110

## お知らせ 市役所本庁舎が電気設備点検のため停電します

電気設備点検に伴う停電のため、市役所本庁舎の自動交付機(住民票の写し、印鑑登録証明書、税証明の交付)及び市ホームページは次の期間利用できません。ご理解とご協力をお願いします。

●利用停止日時 11月17日(土) 8:30~17:00

※マイナンバーカードを利用した証明書等のコンビニ交付は利用可能

問 市総務課 TEL 0994-31-1127

## お知らせ 11月・12月は「不法投棄防止強化月間」です



不法投棄は重大な犯罪です。市では11月・12月を、県でも11月を「不法投棄防止強化月間」と定め、不法投棄防止の啓発活動やパトロール等を強化します。

この機会に、一人ひとりが「不法投棄をしない。させない。見つけたらすぐ電話を」という意識を持ち、自分が所有又は管理している土地をしっかりと管理し、不法投棄のない住みよい地域をつくりましょう。

●問合せ先 ○一般廃棄物=市生活環境課

○産業廃棄物=県廃棄物・リサイクル対策課

TEL 099-286-3810 (サンパイゼロ)

問 市生活環境課 TEL 0994-31-1115

知って役立つ

# 情報 掲示板

募集・申請

お知らせ

講座

催し物

## 11月の主な催し物

期日・期間	催し物	場所
11月3日(土・祝)~11月25日(日)	かのやばら祭り2018秋	かのやばら園
11月4日(日)	美里あいら元気市~食の文化祭~	吾平中央公園
11月11日(日)	星のふるさと輝北まつり2018	輝北運動場
	第41回美里あいら農業祭	吾平振興会館
	第40回鹿屋市秋祭り歩行者天国	中央地区商店街
11月18日(日)	2018秋~農研祭り~	市農業研修センター
11月23日(金・祝)	第42回鹿屋市農業まつり 第4回かのや肉焼まつり	霧島ヶ丘公園
	第43回くしら黒土祭り	平和公園
11月24日(土)~11月25日(日)	第18回ツールド・おおすみ サイクリング大会	霧島ヶ丘公園 大隅一円

※市の主催・共催など主なもの

### ■主な月間・週間など

○不法投棄防止強化月間(~12月31日)

○児童虐待防止推進月間 ○秋季火災予防週間

○「女性の人権ホットライン」強化週間(11月12日~18日)

○冬の省エネキャンペーン(~3月31日) ○公共建築月間

○WARM BIZ(ウォームビズ)(~3月31日)

## 募集 「燃ゆる感動かごしま国体・かごしま大会」の大会運営ボランティア

●活動内容 2020年に開催される同大会での受付・会場案内、会場・駐車場整理、環境美化 など

●活動期間

○リハーサル大会=2019年9月~2020年6月

○本大会=2020年10月3日(土)~26日(月)

●募集対象 ○平成17年4月1日以前に生まれた人

○市内在住・在勤・在学している人又は団体

●申込 2020年3月31日までに登録申込書を提出

※登録申込書は市民スポーツ課、各総合支所、市ホームページに有り ●募集定員 300人程度

問 燃ゆる感動かごしま国体・かごしま大会鹿屋市実行委員会 〒893-8501 鹿屋市共栄町20-1 TEL 0994-31-1132 FAX 0994-31-1172 sports@e-kanoya.net



**催し物** 県民文化フェスタinおおすみ2018

大隅地区内の文化協会による各種ステージ発表  
**●日時** 11月11日(日) 13:00～  
**●場所** 市文化会館 **●入場料** 1,000円  
**問** 鹿屋市文化協会 Tel 0994-44-5115

**催し物** 市立図書館「夜の秋の音コンサート」

「bocchi 音楽室」・「ukulove」によるライブコンサート  
**●日時** 11月11日(日) 19:00～20:00  
**●場所** 市立図書館 **●入場料** 無料  
**問** 市立図書館 Tel 0994-43-9380

**催し物** 2018秋～農研祭り～

軽トラ市、フリーマーケット、飲食・加工品販売 など  
**●日時** 11月18日(日) 10:00～15:00  
**●場所** 市農業研修センター  
**問** 市農業研修センター Tel 0994-43-9292

**催し物** 絵本「もったいないばあさん」お話し会

同作の作者・真珠まりこ氏の無料講演会  
**●日時** 11月18日(日) ①10:00～(子ども向け)  
 ②13:00～(大人向け) **●場所** 南部幼稚園  
**問** 真珠まりこ講演会事務局(まつだこどもクリニック内)  
 Tel 0994-52-0507

**催し物** 第9回かのやローズヒル駅伝大会

小学校区ごとに選抜された選手による駅伝大会  
**●日時** 11月18日(日) 9:00～12:00  
**●場所** 霧島ヶ丘公園  
**問** 市民スポーツ課 Tel 0994-31-1139

**催し物** 平成30年度鹿屋市戦没者追悼式

**●日時** 11月20日(火) 10:00～11:00  
**●場所** 市体育館  
 ※9:00から鹿屋護国神社で秋季大祭を開催  
**問** 市福祉政策課 Tel 0994-31-1113

**講座** 障害者スポーツ体験教室

**●日時** 12月1日(土) 10:00～12:00  
**●内容・場所・定員**

内容	場所	定員(先着順)
陸上競技	市中央公園 (雨天時は市体育館)	30人
卓球	市体育館	20人

※市体育館で開講式有り **●受講料** 無料  
**●対象者** 各種障害者手帳を保有する13歳以上の人  
**●応募** 11月16日(金)までに申込書を提出  
 ※申込書は県障害者自立交流センター、市民スポーツ課に有り  
**問** 県障害者自立交流センター Tel 099-218-4333  
 〒890-0021 鹿児島市小野1-1-1 FAX 099-220-5420  
 y.fuku-7@heartpiakagoshima.jp

**講座** 「つちだま」でオリジナル鉢作り

焼かずに作ることができる素焼き風のオリジナル植木鉢作り  
**●日時** 11月24日(土) 13:00～16:00  
**●場所** かのやばら園多目的ホール  
**●定員** 15人(先着順)  
**●受講料** 3,000円(材料費)  
**●応募** 11月22日(木)までに連絡  
 ※汚れても構わない服装で参加  
**問** ローズリングかのや Tel 0994-41-8718



**催し物** 第40回鹿屋市秋まつり歩行者天国

新酒祭り、クイズラリー、宝探しだ税・税の使い道を託してみよう税(TAXフェア)、チャレンジスポーツライブ、ステージイベント、高校フェスタ、ゲームコーナー、グルメコーナー、ふれあい警察展  
**●日時** 11月11日(日)  
 ○昼の部=10:00～16:00 ○夜の部=17:00～21:00  
**●場所** 中央地区商店街  
**●交通規制**  
 ○本町一番街・サンロード仲町=9:30～16:30  
 ○北田大手町商店街=9:30～22:00  
**問** 鹿屋市歩行者天国連絡協議会事務局(鹿屋商工会議所内) Tel 0994-42-3135

**お知らせ** 全国一斉「女性の人権ホットライン」強化週間を実施します

女性をめぐる様々な人権問題の解決を図ることを目的として、「女性の人権ホットライン」強化週間を実施します。相談内容は問いません。相談には法務局職員又は人権擁護委員が応じ、秘密は厳守されます。  
**●実施期間等** 11月12日(月)～18日(日)  
 ○平日=8:30～19:00 ○土・日曜日=10:00～17:00  
**●「女性の人権ホットライン」ダイヤル**  
 Tel 0570-070-810(全国共通)  
 ※IP電話からは接続不可  
**問** 鹿児島県地方務局人権擁護課 Tel 099-259-0684

**講座** 国際交流員による英語講座

**●日時** 11月16日(金)～平成31年3月15日(金)の毎月第1・3金曜日  
 ○初級=9:10～10:30 ○中級=10:40～12:00  
 ※初級・中級の両方受講は不可  
**●場所** 市中央公民館  
**●講師** マッキールナン・ジョン(市国際交流員)  
**●定員** 各級20人(先着順) **●受講料** 無料  
**●応募** 11月12日(月)までに連絡又はFAX  
 ※このほか、夜間に開催する「イングリッシュカフェ」も有り(日時・場所等の詳細は市ホームページに掲載)  
**問** 市地域活力推進課  
 Tel 0994-31-1147 FAX 0994-42-2001

**講座** 鹿屋市移動支援セミナー

免許証を返納した高齢者など、移動手段を持たない人への移動支援について学ぶ講座  
**●日時・場所・定員**

期日	時間	場所	定員(先着順)
11/13(火)	13:30～16:00	輝北ふれあいセンター	60人
11/14(水)	10:00～12:00	市役所7階大会議室	150人

**●講師** 河崎 民子氏(全国移動サービスネットワーク)  
**●受講料** 無料 **●応募** 11月7日(水)までに連絡  
**問** 鹿屋市社会福祉協議会 Tel 0994-44-2277

**お知らせ** 家畜ふん尿の早めの処理と畜舎内のこまめな清掃に努めましょう

家畜ふん尿においては、家畜に食欲減退や虚脱などを引き起こし、生育に影響を与えることがあります。畜舎でおいを発生させないために、次のような工夫を行いましょ。  
 ○ふん尿は早めに搬出し、清掃を行いましょ。  
 ○搬出したふん尿は堆肥舎等で適正に処理しましょ。  
 ○敷料でおい等を吸着させ乾燥を促しましょ。  
 ○畜舎の床は乾いた状態を保ちましょ。  
 ○断熱材の利用や適度な換気を行い、畜舎内の環境を良好に保ちましょ。  
**問** 市畜産課 Tel 0994-31-1118

**お知らせ** 11月1日(木)にJアラートの試験放送を行います

市では、重大な緊急情報を市民に即時に伝えるため、Jアラート(全国瞬時警報システム)を整備しています。システムが正常に作動するかを確認するため、次の内容で試験放送を行う予定です。試験放送の際は、戸別受信機などの電源を切つていても自動的に作動し、最大音量で放送されます。  
**●日時** 11月1日(木) 10:00ごろ  
**●内容** 「(チャイム)『緊急地震速報。大地震です。大地震です。これは訓練放送です。』×3回(チャイム)」  
**問** 市安全安心課 Tel 0994-31-1124

**お知らせ** 吾平・輝北地区くるりんバスに小型低床車両を導入しました

山間部の交通事情の改善や高齢者の乗降への配慮を目的に、10月1日から吾平・輝北地区のくるりんバスに小型低床車両を導入しました。これにより、乗り降りがしやすくなったほか、幅員の狭い場所など、きめ細かなルートでの運行が可能になったことから、吾平地区の運行ルートの見直しを行いました。新しくなったくるりんバスをぜひご利用ください。  
 ※運行ルートの詳細は市ホームページに有り  
**問** 市地域活力推進課 Tel 0994-31-1147





## 目指すは常に甲子園!!

### 鹿屋中央高校 野球部



4年前に先輩たちが成し遂げた大隅半島初の夏の甲子園出場は、私たちの誇りであり、目標となっています。現在、マネージャー2人を含む総勢31人。グラウンドでは常に張り詰めた空気の中にいますが、寮生活では笑いが絶えないほど、気持ちのオンオフがしっかりできるチームです。仲間同士、気軽にアドバイスし合えるのもチームの特徴。この最高のメンバーで、甲子園に行くぞ!



進め☆鹿屋の高校生

# スゴいぞ!



## 鹿屋中央高校



人文字による開校50周年記念マーク

### 紹介してくれるのは

鹿屋中央高校 人間科学科 体育コース

しんありとめ ゆうと **新有留 優斗** さん(2年生)

真面目でしっかり者のキャプテン。キャッチャーとして、また中心バッターの1人として活躍し、野球部一のガッツの持ち主としても定評あり。プライベートでは音楽を聴くのが趣味。

# すこやか直幸便

子育てすくすく

問 市子育て支援課 Tel. 0994-31-1134



## 「赤ちゃんの駅」登録募集中

### 「授乳」「おむつ交換」で気軽に立ち寄れる施設

「赤ちゃんの駅」とは、乳幼児を抱える保護者の皆さんが気軽に外出できるように、「安心して授乳やおむつ交換ができる場所がある」と市が紹介している施設のこと。10月26日現在、21の民間事業所と29の市施設が登録され、市のホームページなどに掲載されています。

市では「赤ちゃんの駅」をまだまだ募集中。「授乳が行える場所」「おむつ替えが行える場所」のどちらかを提供することができれば、簡単に申請することができます。

「子育てしやすいまち」の推進のためにも、「赤ちゃんの駅」への登録をお待ちしています!

### 「赤ちゃん連れのお客様に喜ばれています!」

昨年、店内に授乳室を設けたこともあり、「赤ちゃんの駅」に登録しました。気軽に使って欲しいので赤ちゃん連れのお客様には来店時に案内しています。他にもキッズスペースやミルク用のお湯の提供もしていますよ。



ベビーベッドがあればおむつ交換も安心。授乳空間は壁やカーテンで四方を仕切られればOK!



▲赤ちゃんの駅ホームページ



### INTERVIEW

鹿児島日産自動車株式会社  
鹿屋寿店

にしそうず しんや  
西寒水 慎弥 さん

## 休日救急当番医・歯科休日急患在宅医

鹿屋市医師会		診療時間 8:30 ~ 18:00	
月日	医療機関	住所	Tel.(0994)
11月 3日	④ 長崎内科	笠之原町	43-2195
	④ こだま小児科	笠之原町	41-5111
	⑧ 村上整形外科医院	今坂町	41-2511
4日	④ 末次内科循環器科	新生町	43-2331
	④ おひさまこどもクリニック	新川町	42-7822
11日	⑧ 小林クリニック	上谷町	41-0700
	④ 児玉上前共立病院	寿5丁目	43-2510
	④ えとう小児科	札元2丁目	40-3700
18日	⑧ 徳田脳神経外科病院	打馬1丁目	44-1119
	④ 池田病院	下祇川町	43-3434
	④ やのファミリークリニック	寿4丁目	43-6248
23日	⑧ 池田病院	下祇川町	43-3434
	④ 中原クリニック	横山町	48-2011
	④ こだま小児科	笠之原町	41-5111
25日	⑧ かのや東病院	笠之原町	42-3111
	④ みやぞのクリニック	田崎町	40-4600
	④ まつだこどもクリニック	西原2丁目	52-0507
12月 2日	⑧ はるしま整形外科クリニック	旭原町	41-2211
	④ 福田病院	寿3丁目	43-4191
	④ おひさまこどもクリニック	新川町	42-7822
	⑧ 恒心会おぐら病院	笠之原町	44-7171

肝属東部医師会		診療時間 9:00 ~ 17:00	
月日	医療機関	住所	Tel.(0994)
11月 4日	吉川医院	肝付町前田	65-2022
	内村産婦人科	串良町岡崎	63-2521
11日	高山胃腸科・外科	肝付町前田	65-7171
	はらだ整形外科	東串良町池之原	63-8080
18日	春陽会中央病院	肝付町新富	65-1170
	岩重医院	東串良町川東	63-8514
25日	山内クリニック	肝付町前田	65-8181
	黎明脳神経外科医院	串良町上小原	63-7878
12月 2日	ルミコ医療ステーション	肝付町新富	65-0921
	花田整形外科・リウマチ科医院	串良町有里	63-1379

鹿屋市歯科医師会		診療時間 9:00 ~ 15:00	
月日	医療機関	住所	Tel.(0994)
11月 3日	西の原歯科	打馬1丁目	40-4180
4日	根木原歯科	札元1丁目	41-0750
11日	はまち歯科・小児歯科クリニック	札元2丁目	43-8461
18日	はらぞの歯科	下堀町	40-4118
23日	ひがし歯科医院	田淵町	48-2015
25日	ひらおか歯科	新川町	41-3060
12月 2日	水口歯科医院	寿2丁目	43-4635

### ◎大隅肝属地区消防組合テレホンサービス

Tel. 0994-43-0119

平日/午後5時から夜間救急当番医を案内  
※ただし、火災発生時は一時火災情報に変わります。  
休日/休日救急当番医及び歯科休日急患在宅医を案内

※休日救急当番医及び歯科休日急患在宅医は変更になることがあります。各医療機関にご確認のうえ受診してください。

漁協では様々な事業が行われていますが、私の所属する加工場では主に、カンパチを機械で3枚におろし、真空パックにする作業が行われています。私は、この作業とともに、取引先への加工品の出荷の取りまとめを行うほか、食育などの魚食普及活動や商品開発、販路開拓も担っています。また漁協直営の「みなと市場」と「みなと食堂」も担当しています。その中でも、最も魅力的でやりがいを感じるのは商品開発です。「かのやカンパチ」をいかに身近に感じてもらうようにするかを考えるのは大変難しいことですが、1本のカンパチから、



※手に持つのは、カンパチをさらに成長させた「アカバラ」

鹿屋市漁業協同組合 販売課 加工場

工場長 **山道 豊** さん(42歳/入組12年目)

職場では責任感が強く信頼される工場長。休日は3人の子どもたちとのウォーキングやドライブを楽しんだり、得意の料理を振る舞ったりするアットホームパパ。

## おしごとの時間

鹿屋で暮らす・働く



山道さんの職場

鹿屋市漁業協同組合(古江町)  
【事業内容】水産物の販売・加工、共済・購買等  
【設立】昭和40年 【職員数】15人

どんなものを作ることができるのか、試行錯誤しながら進めていくのは、楽しい作業でもあります。目標は海外への販路開拓。東南アジアへの輸出を念頭に、目下、準備を進めています!

# みんなの フォトネタ



## 応募方法

SNSで、写真の本文に  
#kanoyalikeと書いて  
投稿してください。



このコーナーは、皆さんから寄せられた鹿屋での素敵な写真・面白い写真・情報などを紹介するコーナーです。

写真をスマートフォンやパソコン等から応募する場合は、SNS (Instagram、Facebook、Twitter) でハッシュタグ「#kanoyalike」をつけて投稿してください。投稿や提供されたものからピックアップし掲載させていただきます。

※被写体の肖像権については、応募者が承諾を得た上で投稿・提供してください。

※商業目的等のものは対象外です  
※Facebook は公開範囲を「公開」に設定し投稿してください

## 今月のピックアップ!!

今月は「食」ネタを  
ご紹介♪

shiki77さん



久しぶりの鯛ラーメン。釣れた鯛を自家消費する時だけの、激レアまかない飯。

【コメント】食堂のまかないに、鯛が使われたとは豪華ですね！喜びが伝わってきます！

nenenoutaさん



延期になっていた娘の小学校の運動会。カンパチロウのキレッキレのダンスに負けじと踊る子どもたちが可愛かった♡

【コメント】今年の運動会ではカンパチダンスを踊る学校が多かったです。カモン！カンパチ！

久保田 義海さん



今年の8月、菜園畑のトイモガラが、数年ぶりに花を咲かせました！

【コメント】鹿児島で食べるトイモガラはハスイモの葉柄(ずいき)。花が咲くのは珍しいのだとか！

tadahirohanjoさん



意外と知らない落花生の殻の開き方でな訳で、ご覧のようなpop作成

【コメント】東京で鹿児島料理店を営む方から投稿です☆だっしよ文化、今後も広めてください！

テーマは自由です!!



皆さんからの投稿・提供をお待ちしています!

## おぼろタイ「タイ語」講座

どういたしまして(大丈夫)

## マイペンライ ไหมพินไร

8 9 3 - 8 5 0 1

No.308

お手数ですが  
62円切手を  
お貼りください

## 鹿屋市役所 政策推進課

### 広報かのや KANOKYA「市民のひろば」係 行

お名前/ふりがな

電話番号/性別

男・女

ペンネーム ※未記入の場合、イニシャルで掲載します

年齢

クイズの答え

歳



ご住所 □□□-□□□□

プレゼント(A・B・不要のどれかに○)

要(A・B) ・ 不要

## 市民の皆さんからの お便りを 募集しています

広報誌への感想や、市へのご意見のほか、地域のイベントや出来事、お勧めスポットなど多くの情報もお寄せください。28ページのクイズの答えと、お便りをいただいた方の中から、抽選で特産品等をプレゼントしています。たくさんのご応募をお待ちしています！※掲載時に、原稿の一部を手直します場合もございます。

〒 893-8501 鹿屋市共栄町 20-1  
市政策推進課  
「市民のひろば」係  
TEL 0994-31-1123

## 市民の ひろば

市民の皆様からのお便りから、  
いただいたご意見や情報などを  
紹介します。



せっかく鹿屋体育大学があるのでもっとプロのキャンプなど誘致してください。現役選手だけでなくOBや市出身の選手などを呼び教室を開いてスポーツの街にしてください。ママ・パパだけじゃなく単身者でも参加できるようなクラブがあればいいと思います。(けろっこ デメタンさん・52歳・女性)

本市は県外からのスポーツ合宿者が県内第1位であり、様々なスポーツ合宿が行われています。

最近では、市出身でプロ野球の大和選手が自主トレを、東京オリンピックを目指すスロベニアの柔道ナショナルチームとタイ王国の女子バレーボールナショナルチームが合宿を、市内で行ったところです。

選手をはじめとした合宿誘致を積極的にに行い、スポーツの街となるよう更なる情報発信をしてまいります。

また市内には、幅広い世代のスポーツ愛好者のための総合型地域スポーツクラブがあり、事前に会員登録することで各クラブが企画するスポーツ教室に、初心者から参加できますので、ぜひご入会ください。

○かのや健康・スポーツクラブ  
TEL 0994 41 9903

○NIFSスポーツクラブ  
TEL 0994 46 4817

○健康づくりフォーラム  
TEL 0994 41 1176

鹿屋から鹿児島中央駅までの直行バスがあるとは知りませんでした。ぜひ、乗ってみたいなあと思いましたが、ちょっととした小旅行気分が味わえそうだなあと思っています。(すえちゃんさん・57歳・女性)

鹿屋から鹿児島市までの直行バスは、現在、行き帰りともに6便ずつ、鹿屋(リナシティかのや前)から鹿児島中央駅までは、乗り換え無しで片道約2時間で運行しています。

直行バスは、通勤や通学のほか、買い物や帰省など、様々な場面で利用されています。また、フェリーやバスの乗り継ぎの時間が省けるので、お子様連れや大きな荷物がある

## 市役所の血圧計の記録用紙が印刷できません

測定値や前回の記録を忘れてしまいます。自分の値が正常なのか分からないので血圧の正常値も表示してください。血圧に関するパンフレット・チラシ等も持ち帰れるように用意してください。(S・Mさん・72歳・男性)

血圧計は、健康チェックの目安に活用いただけるように設置しています。当初は記録用紙を印刷できず、故障が頻発していたことから、現在は記録用紙の印刷を停止しています。

血圧の正常値が分かり、測定値を記入できるチラシを新たに設置しましたので、ご自身の健康チェックの目安にお役立てください。



▲記入用のチラシを新たに設置しました

## 市の花 ばら



アプリコット・キャンディ  
柔らかな香りが魅力のバラで、花びらの縁はゆるく波打ち、名前が示すとおり優しい杏色です。耐病性があるので、丈夫にしっかりと育ちます。

健康長寿を目指して、自分も日々運動を心掛けて、いつまでも自分の足で歩けるよう、「貯筋」に毎日頑張っています。鹿屋市は体育大との企画もあり、市民が運動しやすい環境が素晴らしいと思います。(T・Hさん・51歳・女性)

「人生100年時代の到来」が目前となった今、健康で自立した生活を送れる期間「健康寿命」を延ばすことが重要です。

市では、5人以上の高齢者グループが対象の「運動サロン育成事業」や、65歳以上の個人を対象とした「介護予防活動支援事業」などを通して、皆さんが主体の介護予防を支える取り組みを行っています。

運動だけでなくおしゃべりなども楽しみの一つ。「生涯現役」、「介護要らず」を目標に頑張りましょう!!詳しくは、市高齢福祉課(TEL 0994-31-1116)までお問い合わせください。

お花を飾った今話題のハーバリウム。新しいインテリアアイテム。手づくりしてみませんか。

ツートート田崎  
ものづくり教室  
ランチ付き  
ハーバリウムづくり

11/7(水) 10:00~11:00  
24(土) 要予約

ハーバリウムとは、プリザーブドフラワーなどを専用のオイルに浸すことにより、みずみずしい状態でお手入れなく長く美しくお楽しみいただけることのできる高級品のインテリアアイテムです。

Fontaine 宮良 真寿美 定員: 15名  
2017年に日本ハーバリウム協会認定講師資格取得。2018年より大塚、鹿屋を中心にハーバリウムの普及として活動中。1ヵ月に1回はキッズグループにてワークショップを開催し、これまでに、小学生の保護者を対象とした、家庭教育や学校中庭園のママさんグループ、個別での出張ワークショップなどを開催。その他、カフェや企業様のコラボレーションを企画し、活動中。

参加費用: 会員様 1,000円 非会員様 1,500円  
準備物: エプロン、はさみ  
場所: ツートート田崎

ご来館 当日は、10時までの来店であれば、スタッフがアシストさせていただきます。  
ハーバリウムづくり 楽しくハーバリウムづくりを体験してください。  
ザモダンクラブへ移動 自宅用車にて移動です。  
ザモダンクラブにてお食事

当日の流れ

(株)KAMIMURA 0994-40-0110 24時間 365日受付

あなたもメルヘンと一緒に体感しませんか?

# メルヘンスポーツ鹿屋

## 会員募集中

選べる豊富なプログラム

- スイムレッスン
- エアロビクス
- 太極拳
- アクアビクス
- ヨガ
- ヒップホップ
- 流水ウォーキング
- ストレッチ
- トレーニングジム

無料送迎バスもあります!

☎0994-43-9540 <http://www.meru.co.jp/>  
FAX:0994-43-8902 〒893-0015 鹿屋市新川町785  
月~金 10:00~22:00 土 9:00~22:00 日祝 9:00~18:00

メルヘンスポーツ 検索

## 近親者での葬儀・家族葬の専門店

(海洋散骨ご相談ください)

# 家族葬の池田屋

パイパス斎場 鹿屋市大浦町14042-8  
田崎斎場 鹿屋市田崎町108  
株式会社 Ligare

TEL 0994-44-4440  
0120-41-8844

鹿屋市の皆様へ <http://ikedasousai.jp>

# 葬儀・家族葬は池田葬祭へご相談ください。

斎場やすらぎ苑 鹿屋市王子町3967-3 (パイパス沿い、井ノ上病院となり)  
ことぶき中央斎場 鹿屋市寿4丁目1-18 (マックパルク寿店前)  
にしはら中央斎場 鹿屋市下今坂町12403-9 (マックパルク西原店前)

たくさんの思い出をありがとう。  
ペット葬祭・霊園 夢眠 もーみん  
0994-45-3400 (365日・24時間受付)  
● 鹿屋市下高隈町6000-7 (きもつき苑手前) <http://kanoya-pet.com>

創業110有余年 株式会社 池田大仏堂グループ

# 無料! 終活セミナー開催!

テーマ 終活のすすめ お弁当付き!

定員 10名 予約制

● 時間/10:00より約1時間

# 11月9日(金)・22日(木)

〈場所〉リナシティかのや(鹿屋市市民交流センター/研修室)

セミナー参加申込、葬儀・家族葬のご依頼・ご相談窓口

心を尽くし、心を動かす。

# 池田葬祭 0120-269-556

いけだ そうさい (365日・24時間受付)

# 広告のひろば

(株)総合印刷  
TEL 0994-43-2093

広告のひろばは、各事業所の広告を掲載することで、市民の皆さんへの情報提供を目的としています。また、市の自主財源確保の一環として行っています。広告に関するお問い合わせは、印刷会社、市政推進課になります。お気軽にお問い合わせください。



小松食堂では、仕入れた落花生をそのまま使用せず、一度真空パックして保存し、熟成させてから使用するの、香りや旨みが凝縮された「だっきしょ豆腐」ができあがる。

小松食堂 (北田町 9-5) TEL 0994-42-2075



## だっきしょ豆腐

鹿屋でおなじみの「だっきしょ豆腐」。ふるふるした食感とつるんとしたのどごしが特長で、甘いタレとの相性抜群です。8月に東京都で開催された「第4回全国ふるさと甲子園」では、全国のご当地グルメの中から、「デザート・ドリンク部門」で第3位に選出されました。長年「だっきしょ豆腐」を製造・販売し、「ふるさと甲子園」

にも参加した小松食堂の松下幸治さんにお話を聞きました。「作り方は、渋皮を取り除いた鹿屋産の落花生と水をミキサーにかけて、こしてできた豆乳に、芋でん粉を加えて火にかけて、表面の膜が破れないようにひたすら練る、昔ながらの製法。その日使用する落花生によって大きさは異なるので、火力や火にかける時間を細かく調節し、丁寧に作り上げます。日持ちしないので、新鮮でおいしいうちに食べられるのは鹿屋に住む人の特権。作り手によって色々な個性を楽しむことができるこの料理を、沢山の人の食べて親しんで欲しいです。」 これまでも、そしてこれからも、愛され続ける郷土料理です。

## お便り&メッセージ

ご協力ありがとうございました。

ご応募の際にご記入いただきました個人情報は、抽選・賞品(賞品引換券)の発送・アンケート統計以外の目的で使用することはありません。

# プレゼント Present

応募期限  
**11/27** (火)

【応募方法】25・26ページのはがきに、希望するプレゼント（A又はB）とクイズの答え、「市民のひろば」へのお便りを書いて郵送してください。応募いただいた方の中から抽選でプレゼントします。なお、当選者の発表は、賞品の発送をもって代えさせていただきます。  
(10月号の答え:直行)



- 主な船内イベント
- ・ ジャズ生演奏
- ・ お笑いステージ
- ・ 船長服姿記念撮影



(株)フェリーさんふらわあ志布志港  
Tel. 050-3816-3511

**A** 「出水田 大二郎 選手の直筆サイン入り色紙」を3名様にプレゼント

又は **B** 「さんふらわあクリスマスファミリークルーズ」乗船券(大人ペア)を3名様にプレゼント

## 統計情報

平成30年9月1日現在(前月比)

- ・ 人口 / 102,438人 (+ 111)
- ・ 男性 / 49,106人 (+ 95)
- ・ 女性 / 53,332人 (+ 16)
- ・ 世帯 / 45,686世帯 (+ 117)
- ・ 面積 / 448.33km<sup>2</sup>

## 鹿屋市広報



鹿屋市ホームページ  
<http://www.e-kanoya.net/>



鹿屋市政インフォメーション  
FMかのや(77.2MHz)  
(月～金曜日、8:05～と16:05～)



鹿屋市公式 フェイスブック  
<https://www.facebook.com/Kanoya.City>



かのやファン倶楽部  
<http://www.kanoya.in/>



鹿屋市公式アプリ「かのやライフ」  
Google PlayやApp Storeでダウンロード



マチイロ(広報誌閲覧アプリ)  
Google PlayやApp Storeでダウンロード



※広報かのやは、市ホームページ及び公式アプリ等からもご覧いただけます。

## 今月のここに注目!

市では、市外の人に鹿屋を知って応援してもらうため、オリジナルPR年賀はがきを販売します。ふるさと納税でいただいた寄附金は、市の取り組みに活用されています。詳しくは15ページで。



## Rena Theater

～リナシティかのやの「リナシアター」で映画を見よう!～



### 劇場版コード・ブルー ドクターヘリ緊急救命

舞台は、3rdシーズンで描かれた「地下鉄トンネル崩落事故」から3か月後。東京湾を運行していたフェリーが濃霧の影響で海ほたるに衝突し、さらに成田空港でも異変が生じる。未曾有の連続大事故現場から藍沢たちに出動要請が入り…。

#### ◎上映時間

- (128分)
- ①10時～
- ②13時～
- ③16時～
- ④19時～

#### ◎鑑賞料

- 一般 / 1,800円
- 大学生 / 1,500円
- 高校生以下 / 1,000円
- 60歳以上 / 1,000円

上映中  
11/16 (金)

問 リナシティかのや Tel.0994-35-1001

※上映期間・時間・鑑賞料は変更する場合があります。  
※特別割引券は、1枚につきお一人限ります。  
また他の割引券との併用はできません。

割引券をお持ちの方は300円(高校生以下は200円)を割引します。  
※60歳以上の人は割引対象外です。  
**特別割引券**  
劇場版コード・ブルー  
ドクターヘリ緊急救命