

ご利用を促進して見せたいサービスや機能についてお知らせいたします。

資源物とごみの 分け方・出し方 (ごみ分別一覧表)



ごみ収集カレンダー・
ごみ分別が分かる

かのやライフ

LINE



iPhone



Android



@kanoyacity

令和5年4月から変更

● プラスチック製品の出し方

プラ製品をリサイクルできるようになりました。
これまで「燃やせるごみ」として回収していましたが、
「プラスチック類」として出せるようになります。
回収方法の変更に伴い分別種類の名称を「プラスチック
製容器包装」から「プラスチック類」に変更します。

● 鹿屋・串良地域の収集回数

「プラスチック類」は月2回から月3回に
「燃やせないごみ」は月2回から月1回に

ごみステーションへのごみ出しのポイント

● 各収集日の当日の朝（早朝から8時まで）
に出しましょう。



● 指定袋（大・中・小）に入れて出しましょう。



● 種類ごとに分別して出しましょう。

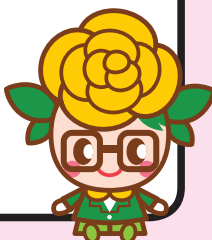

ごみ出しのルール	1~2
分別の種類	3
家庭ごみ減量目標	4
かのや3キリプロジェクト	5
4R運動	6
燃やせるごみ	7
燃やせないごみ	8
古紙類	9
紙パック、 ペットボトル	10
空きびん、 古繊維	11
空き缶、 金属類	12
使用済小型家電、 パソコン	13・15
プラスチック類	16
拠点回収 乾電池・蛍光管	17
拠点回収 火山灰/使用済み廃油	18
資源センターへの 直接持ち込み	19
肝属地区清掃センター への直接持ち込み	20~21
市で処理ができない もの	22
ごみ分別一覧	23
町内会番号一覧	41

ごみステーションへの出し方 基本ルール

ルール 1 収集日の当日の朝(早朝から8時まで)に出しましょう ※前日に出さないでください。

- ✓ 収集日は地域によって異なります。「ごみ分別収集カレンダー」を確認し、決められた曜日・時間までに出しましょう。
- ✓ 収集時間は、収集量やその日の交通事情などで変更になる場合があります。決められた時間までに出しましょう。
- ✓ 収集後に出したごみは、次回収集日に出し直してください。
- ✓ 「資源物」は、次のように4グループに分けて収集するため、収集までに時間差が生じます。まだ残っているものがあった場合、朝8時以降には出さないでください。



ルール 2 指定のごみ袋に入れて出しましょう

- ✓ 「燃やせるごみ」と「燃やせないごみ」は、鹿屋市の有料指定ごみ袋を使用しましょう。
- ✓ 「プラスチック類」は、必ず透明袋を使用してください。
※収集作業員が袋の中を確認できるよう「透明袋」をご使用ください。
- ✓ 「資源物」は、透明袋や半透明袋を使用してください。

ルール 3 種類ごとに分別して出しましょう

- ✓ ごみ出しは「燃やせるごみ」「燃やせないごみ」「資源物」「プラスチック類」の4種類です。
- ✓ 「資源物」は、さらに9種類に分けて出してください。
- ✓ ペットボトル、空き缶、空きびん、紙パック、プラスチック類は、ふき取ったりすすいで、乾かしてから出してください。

ルール 4 市が収集しないものは出せません

- ✓ 粗大ごみ(45ℓの袋に入らないもの) → [清掃センター](#)や[資源センター](#)へ直接搬入(P19～P21 参照)
- ✓ 家電リサイクル品(テレビ、冷蔵庫、洗濯機、エアコン) → [P22](#) 参照
- ✓ 産業廃棄物や処理困難物(タイヤ、消火器、バッテリー、ブロック、土、石など) → [P21](#) 参照
- ✓ 拠点回収を行っているもの(乾電池、蛍光灯、ボタン電池、充電電池、水銀体温計など) ([P13](#)・[P17](#)・[P18](#) 参照)

ルール 5 事業活動に伴って出るごみ(事業所ごみ)は出せません

- ✓ 店舗や事務所、農業などの事業活動で出たごみは、自営・会社にかかわらず、ごみステーションには出すことはできません。自ら処理施設に搬入するか、許可業者に収集・処分を依頼してください。

ごみステーションの設置・維持・管理は、町内会などで行っています。
みんながきれいに気持ちよく利用できるように、ごみ出しルールを守りましょう。

※ごみステーションの利用方法については、町内会や集合住宅管理者にお尋ねください。

ごみステーションへの出し方 基本ルール

! ルールが守られていないものは収集しません。
次回収集日に正しく出し直しましょう。

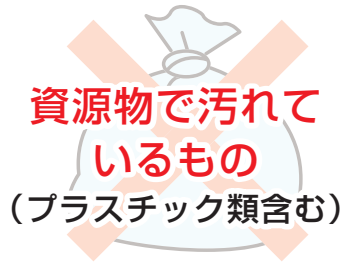

収集できません

- きちんと分別してください
- スプレー缶、ボンベ缶は数か所穴を開けて資源物(金属類)として出してください
- 資源物として出して下さい
- 明袋の袋で出して下さい
- 汚れてしまったものは出して下さい
- 指定の袋に入れて下さい
- 決められた日に出してください
- 産業廃棄物等・処理困難物です。処理業者に依頼してください

号 車 月 日 確認

ルールが守られていないものには、**警告シール**を貼ってごみステーションに残します。出した人は自宅に持ち帰り、ルールに従って次回収集日に出し直しましょう。

見本

鹿屋市の有料指定ごみ袋

- ◆ 鹿屋市では、有料指定ごみ袋制度を導入し、各家庭から出されるごみの量に応じて、ごみの収集・運搬・処分にかかる費用の一部をごみ処理手数料(ごみ袋の購入費)としていただくことで、公平な負担をお願いしています。
- ◆ 「燃やせるごみ」と「燃やせないごみ」をごみステーションに出す際は、鹿屋市の指定袋を使用してください。
- ◆ 鹿屋市の有料指定袋は、市内のスーパーやコンビニエンスストアなどの指定袋取扱店で購入することができます。

※ 肝属地区清掃センターに直接持ち込む際は、指定袋を使用する必要はありません。ごみ量に応じたごみ処理手数料を受付でお支払いください。

有料指定袋制度の目的

- ① ごみ減量・リサイクルの推進
- ② 資源物・ごみの適正な分別排出
- ③ 排出量に応じた公平な負担
- ④ ごみ問題に対する意識向上



分別の種類

ごみステーションに出せるもの

資源物 P9~14

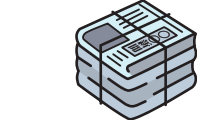

新聞・チラシ (古紙類)

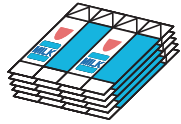

紙パック (古紙類)



雑誌類 (古紙類)

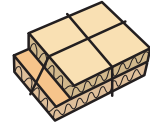

ダンボール



ペットボトル



生きびん(空きびん)



ワンウェイビン (空きびん)

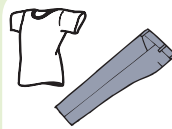

古繊維類

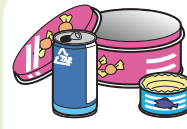

空き缶



使用済小型家電

プラスチック類 P16



プラスチック製容器包装/プラスチック製品

燃やせるごみ P7

資源にならない紙類/草花・落ち葉・枝木・板ざれ・竹など/衛生的に処理をするもの・他/アルミやビニールを貼り合わせた紙/皮革類/ゴム類/ビニールやプラスチック以外の素材が含まれるプラスチック製品/資源物にならない古繊維類

燃やせないごみ P8



ガラス類/陶磁器類/その他

拠点回収 P13・P17・18



パソコン・携帯電話



食用廃油



乾電池・蛍光管



火山灰

直接持ち込み

鹿屋市資源センター P19

新聞・チラシ/ダンボール/紙パック/生きびん/雑誌類/空き缶/ワンウェイびん/ペットボトル/古繊維類/使用済小型家電(パソコン・携帯電話など)/プラスチック類/蛍光管・乾電池・ボタン電池・充電電池/スプレー缶類/その他金属類/金属類(粗大)

肝属地区清掃センター P21

燃やせるごみ/燃やせないごみ/粗大ごみ(可燃性粗大・不燃性粗大・金属類(粗大))
※ストックヤード(一時保管所)に入れるもの(他に別にして持ち込む)乾電池(アルカリ・マンガン)/水銀式体温計・血圧計/蛍光管・投光器の球/一輪車(スポーツ用)/ピーバー(草刈機本体)/三輪車 など

市で収集・処理をしないもの

テレビ(ブラウン管・液晶・プラズマ)/冷凍庫・冷蔵庫/エアコン/洗濯機・衣類乾燥機

家電リサイクル品 P22

コンクリート廃材/スレート/廃木材/木の根/廃プラスチック/消火器/タイヤ/石膏ボード/バッテリー/断熱材/プロパンガスボンベ/瓦/スプリングベッド/スプリングソファ/レンガ/土/泥/タイル/洗面台/サッシ/ソーラーパネル/石 など...

産業廃棄物・処理困難物 P21

鹿屋市の家庭ごみ減量目標

1人1日あたり 525g 以下

鹿屋市では持続可能な循環型社会の実現を目指し、令和11年度までに市民1人1日あたりの家庭ごみを525g以下に減らすことを目標としています。

ごみの減量は、収集・運搬・処理に係る費用の軽減や焼却施設や最終処分場の長寿命化にもつながるだけでなく、二酸化炭素排出量の削減にもつながります。

1人1人ができることからごみの減量とリサイクルに取り組みましょう。

【1人1日あたりの家庭ごみ排出量】

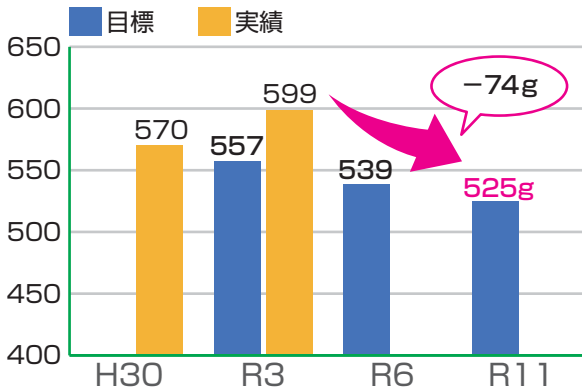

【家庭ごみ排出量の内訳】

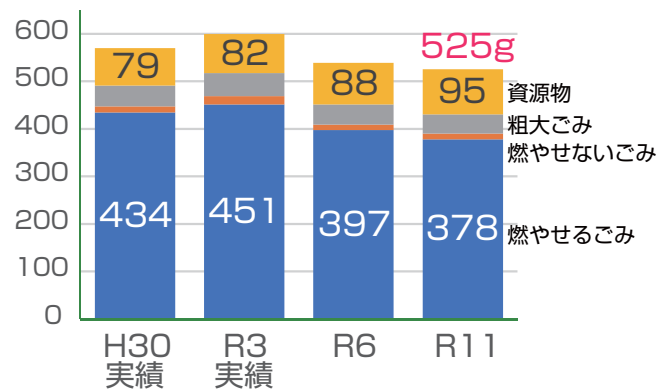

74gのごみを減らすために…

- ✓ 鹿屋市の「燃やせるごみ」の約38%は「生ごみ」、約25%は紙類をはじめとする「資源物」です。
- ✓ 「生ごみ」の約20%（約35g）は、食材がそのまま捨てられている「直接廃棄」となっています。

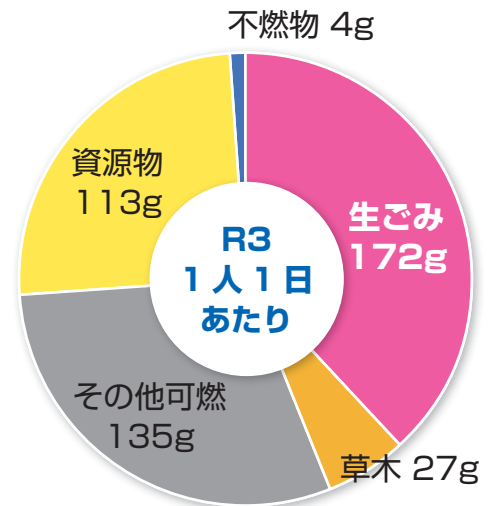

「生ごみ」を減らすために「3キリ運動」を実践しよう！

使いキリ

食材の使いキリ!!

食材は必要量を購入して、調理の際に、余さず「使いキリ」しましょう。

食べキリ

料理の食べキリ!!

料理の内容や量を調整して食べ物はできるだけ残さず美味しく「食べキリ」しましょう。

水キリ

生ごみの水キリ!!

生ごみの約80%は水分です。生ごみの水分は腐敗や悪臭の原因です。ごみ出し前に水をぎゅっと「水キリ」しましょう。

ギュッとひとしぼり



かのや3キラプロジェクト

食べキラ 使いキラ 水キラ

3

キラ

生ごみ減量大作戦!!

食べキラ **料理の食べキラ!!**
料理の内容や量を調整して食べ物はできるだけ残さず美味しく「食べキラ」しましょう。

使いキラ **食材の使いキラ!!**
食材は必要量を購入して、調理の際に、余さず「使いキラ」しましょう。

水キラ **生ごみの水キラ!!**
生ごみの約 80% は水分です。生ごみの水分は腐敗や悪臭の原因です。ごみ出し前に水をぎゅっと「水キラ」しましょう。

みんなで一緒にやろう
生ごみ減量大作戦!!



ごみの減量・リサイクルの取組みにご協力を!!

鹿屋市では、ごみの減量に努めることが必要になっています。ごみ処理するための費用は大切な税金で賄われています。

循環型社会の実現に向けて、4R運動を推進し、再度、ごみの減量・リサイクルに取り組みましょう。

..... はじめよう! 4R運動

Refuse (リフューズ)

ごみの発生を抑制するために、ごみとなるものを家庭の中に持ち込まない。
(例:レジ袋や割りばしは断るようにする。)



Reduce (リデュース)

ゆくゆくごみになりそうなものは、買う量、使う量ともに減らしていく。
(例:必要なものを必要な量だけ買うようにする。)



Reuse (リユース)

不要なものでも、まだ使えそうなものは繰り返し使用する。
(例:フリーマーケットやバザーを利用する。)



Recycle (リサイクル)

資源として再利用する。
(例:資源となるものは、ごみとして捨てるのではなく、分別して資源物で出す。)

..... 生ごみの減量

①生ごみは、安易に「燃やせるごみ」として出すのではなく、電気式生ごみ処理機やコンポスト容器等を活用し、自家処理に努めてください。



②燃やせるごみとして出す場合は、十分な水きりをし、減量の徹底をお願いします。



..... 古紙類の分別徹底

①紙片は、安易に「燃やせるごみ」として出さないでください。



②特に、お菓子の紙箱、割りばしの紙袋、名刺サイズ以上のメモ紙などの紙片、トイレットペーパー等の紙の筒芯などは、徹底して古紙類の「雑誌類」に分別してください。

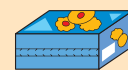

..... 金属製粗大ごみ

①ストーブ・自転車・オープンなど見た目が8割以上金属でできているものは、金属製粗大ごみ(金属資源)として、鹿屋市資源センターへ持ち込んでください。



②45リットルサイズ以下の透明袋か半透明レジ袋に入れられる場合は、「その他金属類」としてごみステーションに出すことができます。



..... 草木処理

①伐採草木は、特に支障がなければ発生元になるべく自然還元し、できるだけ「ごみ」として出さないでください。



②芽や枯葉等は、可能な限り堆肥化处理(コンポスト容器の活用等)をお願いします。

③「ごみ」として出さざるを得ないときは、乾燥を徹底してください。

燃やせるごみ

青文字の有料指定袋に入れて出す

資源にならない紙類

・汚れたり濡れたりした紙や加工してある紙

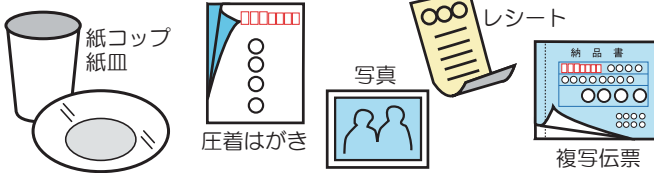

衛生的に処理をするもの・他

紙おむつ・生理用品・入歯・湿布剤など



- ・汚物はトイレに捨てる。
- ・紙オムツや生理用品は、小袋に入れて口をしっかり結んでから指定袋に入れるなど不衛生にならないようにする。



・たばこの吸い殻や花火など、必ず1回水で湿らせてから出す。

アルミやビニールを貼り合わせた紙

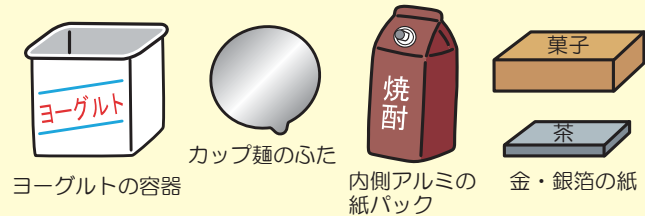

草花・落ち葉・枝木・板ぎれ・竹など

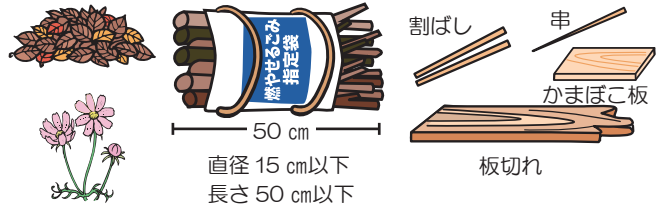

- ・落ち葉や草花は、土にかえすか、コンポスト容器に入れてたりして堆肥化する。
- ・ごみステーションに出すときは、乾燥させ、土を落としてから袋に入れる。

- ・枝木は青の有料指定袋に入れて出す。または有料指定袋の底とどちらか一方の側面を切り開いて巻ける大きさに束ね、2カ所をひもでしばって出すこともできます。
- ・直径 15 cm以下、長さ 2m 位にしたものは、粗大ごみとして肝属地区清掃センターに持ち込むことができます。

お願い

ごみや草木類の焼却により発生する煙や悪臭の苦情が増えています。ダイオキシンが発生するほか火災の原因となりますので野外焼却はやめましょう。

※生ごみは電気式生ごみ処理機やコンポスト容器等を使って各ご家庭で処理してください。ただし、やむをえずごみに出す場合は、袋に入れる前に**十分な水切り**をし、できるだけ**乾燥**させてから出してください。

ビニールやプラスチック以外の素材が含まれるプラスチック製品

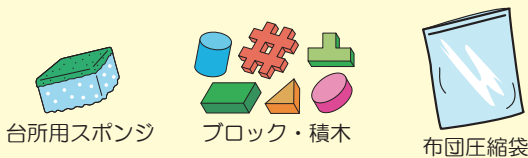

皮革類



ゴム類



- ※**☒**で、水や洗剤で洗わなければきれいにできないものは、**燃やせるごみ**に出すことができる。
- ※金属・ガラス等の部分が1割以下の複合製品は、**燃やせるごみ**に出すことができる。
- ※ゴムホースなど長いひも状のものは、**50 cm以内に切断**して出す。

資源物にならない古繊維類



燃やせないごみ

赤文字の有料指定袋に入れて出す

- ・燃やせないごみに出すものは、**陶磁器類**・**ガラス類**など。
- ・金属との複合製品で金属部分が8割以上のものは、**資源物（金属類）**に出す。

ガラス類

※割れたガラスなどは、新聞紙などに包んで**危険**と明記して出す。

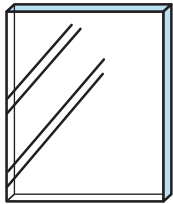

板ガラス

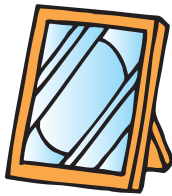

鏡



化粧瓶



LED電球

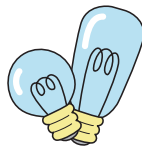

白熱電球

陶磁器類

※割れた茶碗など危険なものは、新聞紙などに包んで**危険**と明記して出す。



湯呑み

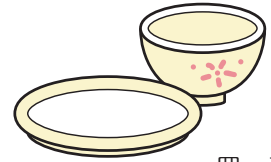

皿・茶碗



土鍋



植木鉢

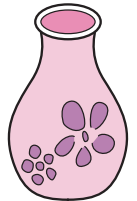

花瓶

その他

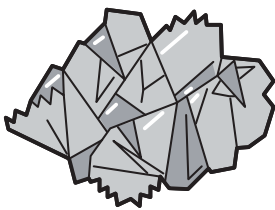

アルミホイル

アルミカップ
アルミ皿

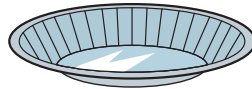

ライター
(プラスチック製)

※必ず中身は使い切る。
※金属製のライターの場合
資源物の日に「金属類」
として出す。

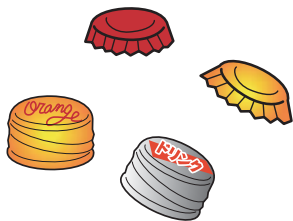

金属キャップ

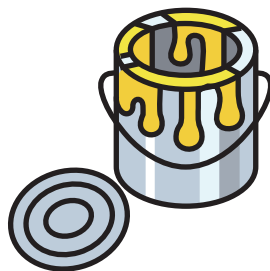

中をきれいにでき
ないペンキ缶

※ただし、ペンキが
入っていた「スプレー缶」
は資源物の日にスプレー
缶類として出す。
※中をきれいにできた
ペンキ缶は
「資源物（その他金属類）」

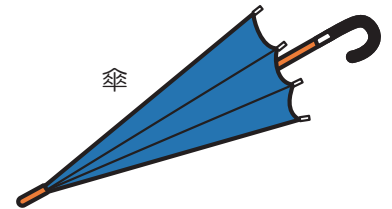

傘



珪藻土マット

古紙類

資源物の日に種類別に
ひもでしばって出す

- ・ダンボール、新聞・チラシ、雑誌類を別々にひもでしばって出す。(ひもの種類は問わない。)
- ・雨の日、雨の降りそうな日は次回に延ばすか、濡れないように透明袋に入れて出す。
- ・7ページの「資源にならない紙類」「アルミやビニールを貼り合わせた紙」、濡れたり汚れたりした紙は燃やせるごみに出す。

新聞・チラシ

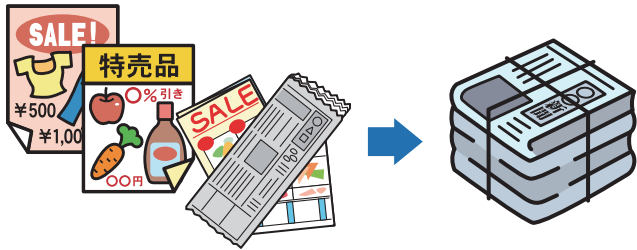

- ・新聞・チラシは、一緒にしばって出す。
- ・配達時、新聞を入れてあったビニール袋は燃やせるごみに出す。

ダンボール

ガムテープなどは、はがす

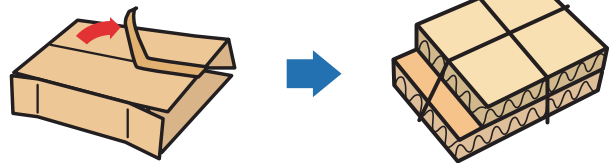

- ・色柄やイラストつきのものも資源に出せる。
- ・ガムテープ、ビニールテープ、複写伝票などは、取りはずして燃やせるごみに出す。
- ・金属は取りはずしたら資源物(金属類)に出す。

雑誌類

- ・ビニールやアルミ、革、布などのついたものは、燃やせるごみに出す。
- ・本の形をしたもの以外の下記イラストのようなものも資源として雑誌類に出す。

本の形をしたもの



※マンガ・ノート・カタログ・雑誌など

空き箱

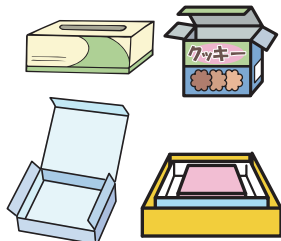

※かさばらないように開いてからしぼる。

袋類



※プラスチック製のひもは、取りはずして燃やせるごみに出す。

用紙類

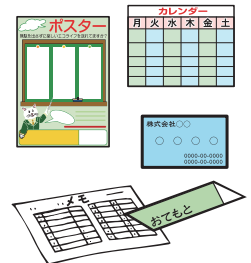

※割りばしの紙袋や名刺サイズのメモ紙なども雑誌類に出す。

筒状の紙類

<紙製の筒芯>

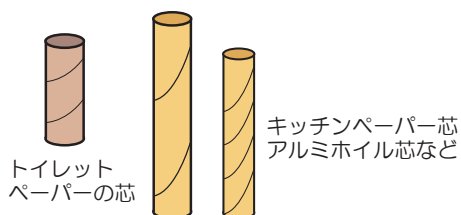

※ラップの芯のようにかたいものは、燃やせるごみに出す。

<筒状の菓子容器>

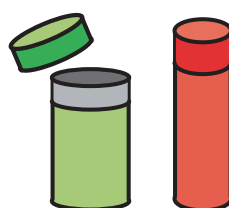

※アルミなどを使っているものは、燃やせるごみに出す。

シュレッダー紙

・ストレートカットした紙

長さ 5 cm以上 幅 5 mm以上

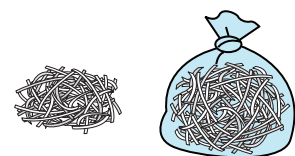

※ただし、幅が狭いものや長さが短いものなどは、燃やせるごみになります。

紙パック

資源物の日に透明か半透明の袋に入れて出す

※ただし 45ℓ 以下の袋に限ります。

・開いて、中をすすぎ、乾かしてから出す。



このマークがあるもの。



①上まで水をためてしばらくおく。

②のりしろ部分を開いてすすぐ。

③しっかり乾かして、袋に入れて出す。

・プラスチック製の飲み口のついたものは、切り取ってから出す。

注意

・内側にアルミの貼り合わせてあるものは、**燃やせるごみ**に出す。

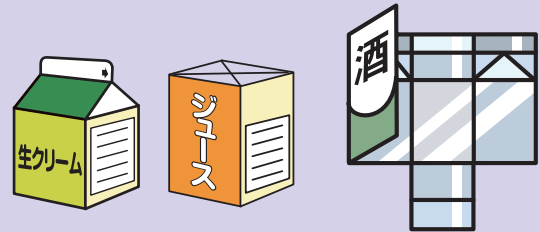
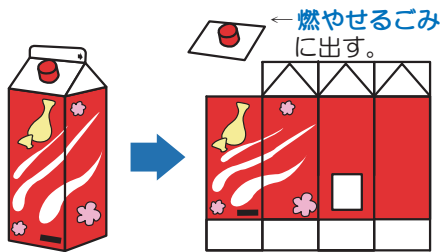

ペットボトル

資源物の日に透明か半透明の袋に入れて出す

※ただし 45ℓ 以下の袋に限ります。

・ラベルに マークのついたボトル



キャップ・ラベルは必ず取って に出す。

- ・中をすすいで水気を切る。
- ・つぶさないで出す。

※工作（切る・描く）したものや汚れやしみがついたものは **燃やせるごみ** に出す。

・下記のようなものは、ペットボトルではありません。プラスチック類です。

・ただし、洗剤で洗わないときれいにできないものは、**燃やせるごみ** に出すことができます。



空きびん

資源物の日に透明か半透明の袋に入れて出す

※ただし 45ℓ 以下の袋に限ります。

- ・人が食べたり、飲んだりするものが入っていたびんのみを資源物に出す。
- ・中をきれいにすすいで、水切りをする。
- ・キャップ、ふたは必ず取りはずしてから出す。
金属製→燃やせないごみ / プラスチック製→**プラスチック類** / コルク→燃やせるごみ
- ・生きびん、ワンウェイびんに分けて出す。
- ・生きびん、ワンウェイびん以外は**燃やせないごみ**に出す。
- ・油の入っていたびんは、2～3日逆さにして油きりをしっかりし、ワンウェイびんとして出す。**※ 水洗いをしない**
- ・割れてしまった空きびんは、全て「ワンウェイびん」として出す。

生きびん (繰り返し使うびん)



※一升びん (色は問わない)、ビールびん、5合びん など

ワンウェイびん (使い捨てびん)



※清涼飲料水のびん、洋酒びん、ワインびん、栄養ドリンクのびん、調味料のびん、のりびん、油びん (一升びん含む) など

燃やせないごみに出すもの



化粧びん



シンナーのびん



花瓶



ガラス容器

古繊維類

資源物の日に透明か半透明の袋に入れて出す

※ただし 45ℓ 以下の袋に限ります。

衣類全般・繊維類

- ・服の形 (洋・和) をしているもの。
- ・ファスナーやボタンはつけたままで出す。
- ・素材は問わない。

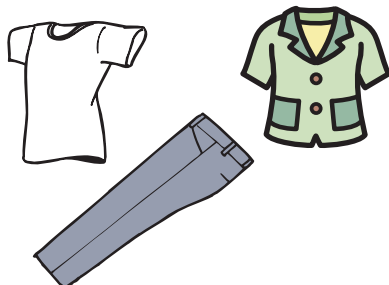

※下記は、**燃やせるごみ**に出す。

下着類、カーテン、綿入れ靴下、ストッキング
手袋、帽子、クッション、座布団、ぬいぐるみなど

空き缶

資源物の日に透明か半透明の袋に入れて出す

※ただし 45ℓ 以下の袋に限ります。

- ・人が食べたり、飲んだりするものが入っていた缶のみを資源物に出す。
- ・中をきれいにすすいで、水切りをする。
- ・ふたははずして、同じ袋に入れる。
(ただし、飲み物のネジ式のフタについては、**燃やせないごみ**)
- ・缶はつぶさない。
※ 少しへこんだものはよい。

※例外的に
ペットフード缶も
空き缶に出せる。

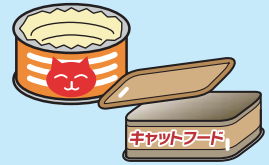

飲み物缶



缶詰缶

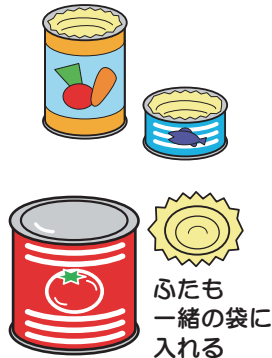

角缶



丸缶



金属類

資源物の日に透明か半透明の袋に入れて出す

※ただし 45ℓ 以下の袋に限ります。

- ・「スプレー缶類」と「その他金属類」に分けて出す。
- ・袋に入る大きさで、8割が金属でできているものを資源物に出す。
- ・少々さびがあるもの、つぶれた缶も出せる。

スプレー缶類

2~3カ所の穴をあける



その他金属類



燃やせないごみ に出すもの

- ①資源物(空き缶・金属類)にできないもの
・ひどくさびたもの
- ②金属と他のものとの複合製品で、金属の割合の少ないもの

※刃物など危険なものは、紙などに包んで出す。
※大きいものも、分解して袋に入れば金属類に出せる。

【スプレー缶類の主なもの】
殺虫剤スプレー・ヘアスプレー・
制汗スプレー・冷却スプレー・
消臭芳香スプレー・カセットボンベ缶・
塗料スプレー缶

使用済小型家電

資源物の日に透明か半透明の袋に入れて出す

※ただし 45ℓ以下の袋に限ります。

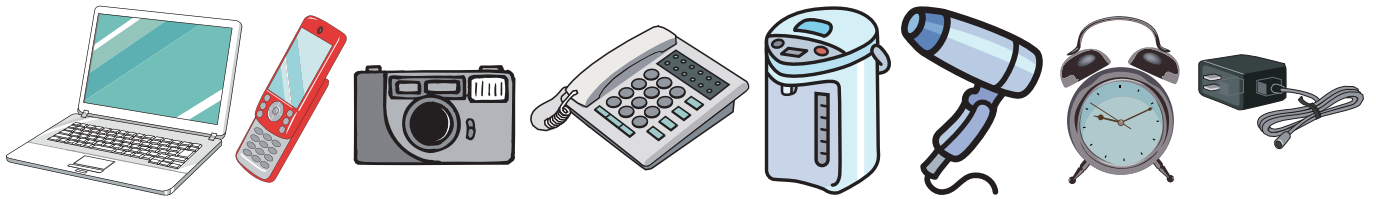

- ・使用済小型家電とは、コンセントまたは電池電源の小型電子機器のことです。
- ・使用済小型家電の中にある充電電池や乾電池等は、必ず外す。
- ・また、外した乾電池等は、充電電池・乾電池専用の拠点回収ボックス（P17 参照）に入れる。
- ・ノートパソコン及び携帯電話は、市役所本庁舎、総合支所などに設置してある専用の拠点回収ボックスに、個人情報（電話帳、保存データなど）は必ず消去し、充電電池は外してから出す。
ただし、デスクトップ型パソコンなど拠点回収ボックス（投入口縦 10 cm×横 40 cm以内）に投入できないものについては、鹿屋市資源センター（P19 参照）へ直接持ち込む。
- ・電気照明器具についている蛍光灯等は、必ず外してから出す。
外した蛍光灯は、蛍光灯専用の拠点回収ボックス（P17 参照）に入れる。また、白熱球や豆電球、グロー球、ナツメ球などは、**燃やせないごみ**に出す。
- ・使用済小型家電の中に入っているビデオテープ・カセットテープ・ゲームソフト・MD・CD・DVD・BD は、取り除いて、**燃やせるごみ**に出す。
- ・金属部分が 8 割以上の小型家電は、資源物の日に金属類（その他金属類）として出す。

「パソコン・携帯電話回収ボックス」設置場所及び回収時間帯

設置場所名	所在地	電話番号	閉設日	開設時間
鹿屋市役所	共栄町	(0994) 31-1115	年末年始 土・日・祝	8:30~17:15
大始良出張所	田淵町	(0994) 48-2014		
花岡出張所（花岡地区公民館）	古里町	(0994) 46-2021	年末年始	
高須出張所（高須地区学習センター）	高須町	(0994) 47-3152		
高隈出張所（高隈地区交流促進センター）	上高隈町	(0994) 45-2001		
串良 串良総合支所	串良町岡崎	(0994) 63-3112	年末年始 土・日・祝	8:30~17:15
吾平 吾平総合支所	吾平町麓	(0994) 58-7111	年末年始 土・日・祝	8:30~17:15
輝北 輝北総合支所	輝北町上百引	(099) 486-1111	年末年始 土・日・祝	8:30~17:15

使用済小型家電対象商品一覧表

○拠点回収品目

1	PC（ノートブック型）
2	PC（デスクトップ型）
3	携帯電話
④	投入口（10cm×40cm）に入らない物は、鹿屋市資源センターへ直接持込

○車用品類

4	ETC車載ユニット
5	VICSユニット
6	カーCDプレーヤー
7	カーDVDプレーヤー
8	カーMDプレーヤー
9	カーアンプ
10	カーカラーテレビ
11	カーステレオ
12	カースピーカー
13	カーチューナー
14	カーナビゲーションシステム
15	カーラジオ

○映像機器類

16	BDレコーダー／プレーヤー
17	BS／CSアンテナ
18	CS専用アンテナ
19	CSデジタルチューナー
20	DVDレコーダー／プレーヤー
21	カメラ
22	ケーブルテレビ用受信機
23	地上デジタルチューナー
24	デジタルカメラ
25	ビデオカメラ（放送用を除く）
26	ビデオテープレコーダー
27	ビデオプロジェクション
28	プロジェクター
29	モニター（電子計算機用）

○暖房機器類

30	電気カーペット（コード、リモコンのみ） ※カーペット部分は燃やせるごみ
31	電気ストーブ※ ¹

○音響機器類

32	CDプレーヤー
33	ICレコーダー
34	MDプレーヤー
35	アンプ
36	ステレオセット
37	スピーカーシステム
38	デジタルオーディオプレーヤー（フラッシュメモリ）
39	デジタルオーディオプレーヤー（HDD）
40	ラジオカセットレコーダー
41	電気ギター
42	電子キーボード
43	ヘッドホン及びイヤホン
44	ラジオ放送用受信機

○家庭用調理機器類

45	家庭用生ごみ処理機
46	コーヒーマーカー
47	ジャーポット
48	ジューサーミキサー
49	食器洗い乾燥機
50	炊飯器
51	電磁調理器卓上型
52	電子レンジ※ ¹
53	トースター※ ¹
54	ホットプレート※ ¹

○空調機器類

55	加湿器
56	換気扇
57	空気清浄機※ ²
58	除湿機※ ²
59	扇風機

○おもちゃ類

60	携帯型ゲーム機
61	ゲーム用コントローラー
62	据置型ゲーム機
63	電子機器内蔵のおもちゃ
64	ハンドヘルドゲーム（ミニ電子ゲーム）

○一般家庭用機器類

65	家庭用ミシン
66	電気アイロン
67	電気照明器具
68	電気掃除機
69	時計

○家庭用医療機器類

70	家庭用医療用物質生成器（アルカリイオン整水器など）
71	家庭用吸入器
72	家庭用磁気・熱療法治療器
73	家庭用電気・光線治療器
74	家庭用マッサージ・浴用機器及び装置
75	電子血圧計
76	電子体温計
77	電子体重計
78	補聴器

○理容用機器類

79	電気かみそり
80	電動歯ブラシ
81	ヘアドライヤー

○電動工具類

82	電気ドリル（電池式も含む）※ ¹
83	電気のかぎり※ ¹
84	その他の電動工具※ ¹

○通信機器類・その他

85	コード類（ACアダプター・延長コードなど）
86	キーボード・マウス・テンキー
87	携帯用電気ランプ（懐中電灯など）
88	電子辞書
89	電卓
90	電話機
91	ファクシミリ
92	フォトプリンター
93	プラグ・ジャック
94	プリンター
95	リモコン

※¹ その他金属類で資源物の日に出してください。

※² フロン類を使用している空気清浄機等については市では処分することができませんので、持増産業㈱（0994-45-2690）にお問い合わせください。

パソコンリサイクル品

パソコンリサイクル品として
処分する方法もあります

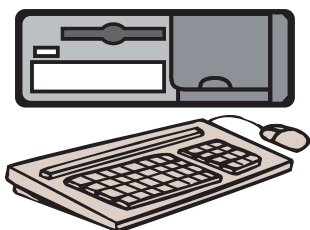

デスクトップ
パソコン（本体）



ノート
パソコン

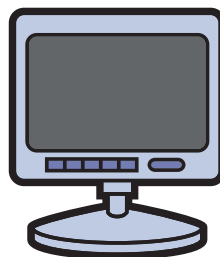

CRT
ディスプレイ

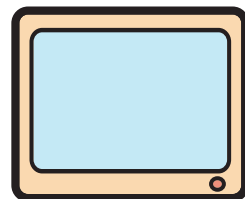

液晶
ディスプレイ

- ・ご購入時の標準添付品（マウス、キーボード、スピーカー、ケーブルなど）も一緒に回収します。マニュアル、CD-ROM、FD は含みません。
- ・プリンタ等の周辺機器、ワープロ専用機、PDA（携帯情報端末）は対象となりません。

メーカーの問い合わせ先を調べる方法

一般社団法人 パソコン3R推進協会 に問い合わせ

ホームページ <http://www.pc3r.jp>

電話 03-5282-7685

排出の方法

- ①電話でメーカーに回収の申し込みをする。
- ②「回収・再資源化料金振込用紙」が送られてくる。
- ③郵便局等で料金を支払う。（郵便振替は全社共通）

※ メーカーによっては他の方法もあります。



平成15年10月1日以降に購入したパソコンで、
左記マークのついたものは、②・③の作業が省かれます。

- ④専用の「ゆうパック伝票」が送られてくる。
- ⑤自分で梱包したものに「ゆうパック伝票」を貼る。※ 輸送中に壊れない程度の簡単な梱包でよい。
- ⑥郵便局に電話で「戸口回収」を依頼するか、持ち込む。（料金は戸口回収・持ち込みいずれも同じ。）

プラスチック類

45ℓ以下の透明袋に入れて出す ※レジ袋では、出せません。



このマークが目印!

- 商品が入っていたもの(容器)や商品を包んでいたもの(包装)でプラスチック製のものが対象です。
- プラスチックの素材100%で、大きさ一辺50cm未満・厚さ5mm以下の製品
- 軽く水ですすいで汚れを落とす
- きれいなものを一緒に透明袋に入れて出す。(折り曲げたり、つぶしても可)

●ボトル類



- 洗剤・シャンプー・リンス・クリームなどの容器
- 油・漂白剤などの容器
- たれ・ソース・つゆなどの容器

●カップ・パック類



- カップ類・インスタント食品・プリン・コンビニ弁当などの容器
- 卵パック・豆腐などのパック
- 薬・化粧品・日用品などの外包装
- 歯ブラシなどのパック

●網・ネット類



- みかん・玉ねぎ・オクラなどのネット
- リンゴ・桃などを包んだ発泡スチロール製ネット

●ポリ袋類



- 野菜・麺類・パンなどの袋
- インスタント食品、冷凍食品などの袋
- レジ袋・衣料品の袋・トイレトペーパーを包んだ袋
- カップ麺などの商品を包んでいる薄い外フィルム・あめ・菓子などの包み

●ペットボトルのラベル



●フタ類

- プラスチック製ボトル・ペットボトル・ビンなどに付いているプラスチック製のフタ



●緩衝材類

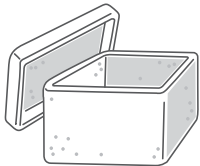

- 家電製品などを保護した発泡スチロール
- プラスチック製のクッション材

大きな発泡スチロールは切断して出す

●トレー類

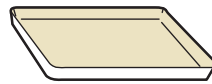

汚れや食材が残っているものは回収できない

- 生鮮食品などのトレー
- 惣菜・菓子などのトレー
- 果物などのトレー

●洗面用具

- 風呂イス
- 洗面器



●台所用品

(プラスチック製)

- おわん・茶わん
- コップ・カップ
- 皿・しゃもじ
- おぼん・トレー
- 軽量カップ・ざる
- ポウル・バット
- スプーン・フォーク

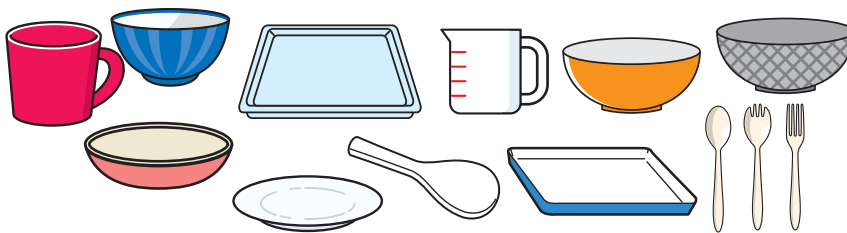

●食品保存容器・食品保存袋

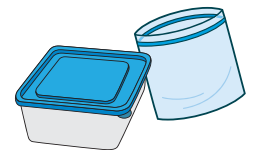

●日用品

- バケツ・ハンガー
- ちりとり・じょうろ
- くし・ごみ箱
- 書類ケース
- CD・DVD・ブルーレイディスク(ケース含む)
- かご・バスケット



●文房具

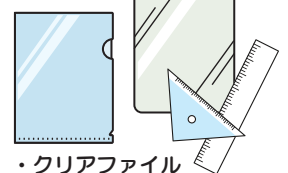

- クリアファイル
- 下敷き・定規

- ♻️マークのあるプラスチック製ボトル(飲料・酒類・醤油・みりん風調味料など)はペットボトルへ。
- ♻️マークのついたチューブ類、調味料小袋、調味料・油・漂白剤の容器など洗剤をつけて洗わないときれいにできないもの、分別に迷うものは燃やせるごみに出すこともできる。
- プラスチック以外の素材を含むもの、けがや発火などの危険があるもの、電池・電気動くものは絶対に混ぜない。

乾電池・蛍光灯など

拠点回収します



乾電池
(アルカリ・マンガン)

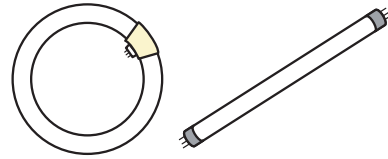

蛍光灯 (丸管・直管・電球型)
※ LED、電球は燃やせないごみ



ボタン電池

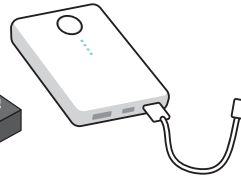
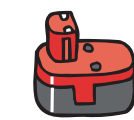

充電電池
(ニカド、ニッケル、リチウムイオン)

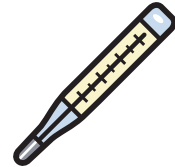

体温計
(水銀)

※蛍光灯は割れないように購入時の箱に入れるか、新聞紙などに包んでから回収ボックスに入れる。

「乾電池・蛍光灯等回収ボックス」設置場所及び回収時間等

	設置場所名	所在地	電話番号	持ち込めない日	持ち込める時間
鹿屋	中央公民館	北田町	0994-44-0321	年末年始 土・日・祝日	8:30~17:15
	東地区学習センター	新川町	0994-31-1190		
	西原地区学習センター	西原2丁目	0994-43-7003		
	大始良地区学習センター	田淵町	0994-48-3150		
	花岡出張所(花岡地区公民館)	古里町	0994-46-2021		
	田崎地区学習センター	川西町	0994-41-5066		
	はらいがわふれあいセンター	祓川町	0994-43-8713		
	高須出張所(高須地区学習センター)	高須町	0994-47-3152		
	高隈出張所(高隈地区交流促進センター)	上高隈町	0994-45-2001		
	鹿屋市役所	共栄町	0994-31-1115		
	大始良出張所	田淵町	0994-48-2014		
	笠之原町公民館	笠之原町	0994-43-4291		
	寿7丁目公民館	寿7丁目	0994-40-2377		
	農業研修センター	札元1丁目	0994-43-9292		
鹿屋市資源センター	下高隈町	0994-45-2900	年末年始/日	8:30~12:00 13:00~16:30	
串良	串良総合支所住民サービス課	串良町岡崎	0994-63-3112	年末年始/ 土・日・祝日	8:30~17:15
	細山田分館	串良町細山田	0994-62-2958	年末年始	
	串良農村環境改善センター	串良町上小原	0994-63-1041	年末年始	
吾平	吾平総合支所住民サービス課	吾平町麓	0994-58-7231	年末年始/土・日・祝日	8:30~17:15
輝北	輝北総合支所住民サービス課	輝北町上百引	099-486-1111	年末年始/ 土・日・祝日	8:30~17:15
	市成出張所	輝北町市成	099-485-1111		

※持ち込める時間は、変更になる場合があります。

火山灰の出し方

◎ご家庭で集めた火山灰は、**ごみステーションや肝属地区清掃センター等へ持ち込むことはできません。**そこで、鹿屋市では以下の方法で火山灰の拠点回収を行っておりますので、処分にお困りの方は、最寄りの回収場所まで直接お持ち下さい。

処理方法

- ①集めた火山灰から異物を取り除く。
- ②袋が破れないよう**半透明のレジ袋を二重**にして火山灰を入れる。
- ③最寄りの回収場所まで持ち込み、火山灰専用の回収ボックスに入れる。

二重にした
半透明レジ袋

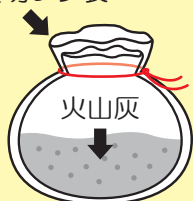

回収ボックス設置場所

	設置場所名	所在地	持ち込めない日	持ち込める時間
鹿屋	中央公民館	北田町	年未年始	8:30~17:15
	東地区学習センター	新川町		
	西原地区学習センター	西原2丁目		
	花岡出張所（花岡地区公民館）	古里町		
	田崎地区学習センター	川西町		
	高須出張所（高須地区学習センター）	高須町		
	高隈出張所（高隈地区交流促進センター）	上高隈町	年未年始/ 土・日・祝日	
	鹿屋市役所	共栄町		
	大始良出張所	田淵町		
串良	農業研修センター	札元1丁目	年未年始/日・祝日	8:30~12:00 13:00~16:30
	鹿屋市資源センター	下高隈町	年未年始/日	
	串良総合支所住民サービス課	串良町岡崎	年未年始/ 土・日・祝日	
吾平	細山田分館	串良町細山田	年未年始	8:30~17:15
	串良農村環境改善センター	串良町上小原		
輝北	吾平総合支所住民サービス課	吾平町麓	年未年始/ 土・日・祝日	8:30~17:15
	輝北総合支所住民サービス課	輝北町上百引	年未年始/ 土・日・祝日	
	市成出張所	輝北町市成		8:30~17:15

使用済みの食用廃油について

◎天ぷら油等の廃食油は絶対に流しに捨てないでください。

①回収ポストに持ち込んでリサイクルしましょう。

- ・水分や天ぷらカスは混ぜない。
- ・においやこげ色は、ついていてもかまわない。

- ・冷暗所で保管する。
- ・いっぱいになるまで長期間保管してもよい。



②固めたり、紙やボロ布に吸わせたりして、**燃やせるごみ**に出しましょう。

③鍋や皿の油汚れは、ボロ布などで拭き取ってから洗いましょう。

廃食油回収ポスト設置箇所一覧表

No.	設置場所	管轄	No.	設置場所	管轄	No.	設置場所	管轄
1	中央公民館	生活環境課 ☎(0994) 31-1115	9	大始良出張所	生活環境課 ☎(0994) 31-1115	19	串良総合支所	串良総合支所 住民サービス課 ☎(0994) 63-3112(直通)
2	東地区学習センター		10	笠之原公民館		20	細山田分館	
3	西原地区学習センター		11	農業研修センター		21	串良農村環境改善センター	
4	花岡出張所 (花岡地区公民館)		12	鹿屋市資源センター		22	吾平総合支所	吾平総合支所 住民サービス課 ☎(0994)58-7231(直通)
5	田崎地区学習センター		13	野里食品加工センター		23	輝北総合支所	
6	はらいがわふれあいセンター		14	花岡食品加工センター		15	大始良食品加工実習センター	輝北総合支所 住民サービス課 ☎(099) 486-1111(代表)
7	高須出張所 (高須地区学習センター)		16	萩塚町集落センター		17	旭原公民館	
8	高隈出張所 (高隈地区交流促進センター)		18	郷之原公民館		24	平南校区公民館	
				25	高尾地区公民館			
				26	百引校区公民館			
				27	市成校区公民館			

※廃食油回収時間等詳細については、**生活環境課 環境保全係**及び各総合支所にお問い合わせください。

資源物の直接持ち込みについて

◎ **資源物** は、**鹿屋市資源センター（下高隈町）** に持ち込みます。

- ・ 其他のごみは、肝属地区清掃センター（串良町）に持ち込む。
- ・ 資源物は正しく分別し、種類別に分けて持ち込む。
- ・ **粗大ごみのうち、8割以上が金属でできているものも金属類として持ち込む。**
- ・ 住所確認のため、免許証などを提示する。



新聞・チラシ

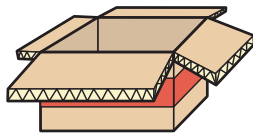

ダンボール



雑誌類

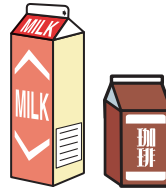

紙パック



生きびん



空き缶



ワンウェイびん

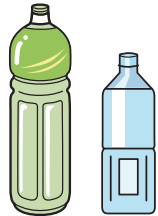

ペットボトル

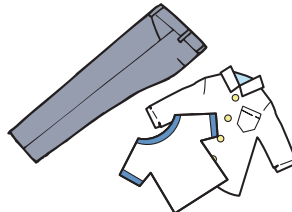

古繊維類

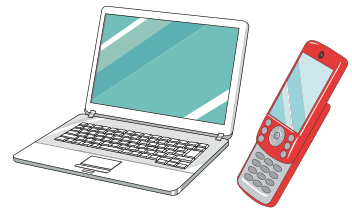

使用済小型家電
(パソコン・携帯電話など)



・スプレー缶類



・その他金属類

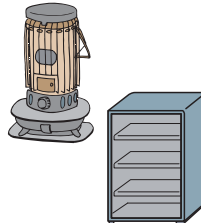

・金属類（粗大）

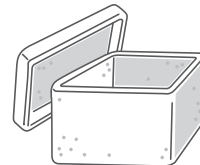

プラスチック製容器包装

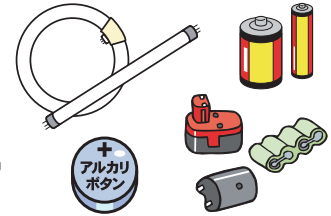

蛍光管・乾電池・
ボタン電池・充電池

◎開設日について

持ち込み できる日	月曜日～土曜日 (年末年始を除く) ※祝日と重なっても持ち込み できます。
持ち込み できる時間	午前 8:30～12:00 午後 1:00～4:30
ごみ処理 手数料	無 料

◎所在地

鹿屋市下高隈町 4319 番地 1
☎0994-45-2900

◎鹿屋市資源センターの位置図



ごみの直接持ち込みについて

◎ **粗大ごみ**、**燃やせるごみ**、**燃やせないごみ**は、**肝属地区清掃センター（串良町）**に持ち込みます。

持ち込む時の留意点

- ① **燃やせるごみ**、**燃やせないごみ**とも有料指定袋には入れない。
- ② 粗大ごみは、**可燃性粗大**と**不燃性粗大**に分ける。
※スプリングベッドとスプリングソファについては、処理困難物取り扱いであり、持ち込みのできないごみとなっていますが、事前にスプリング部分を取り除き、本体とスプリング部分を分けることで持ち込むことができます。
- ③ 分別一覧表に**ストックヤード**表示のあるものは、**ストックヤード**に分けて入れる。
- ④ 受付で**一般廃棄物搬入申出書**を提出する。
- ⑤ 住所確認のため、**免許証**などを提示する。

持ち込みできるもの

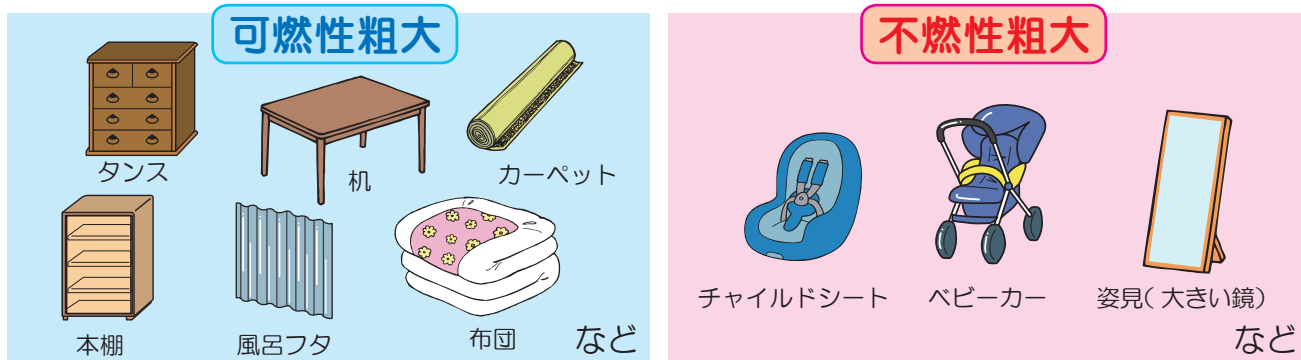

※ **燃やせるごみ**、**燃やせないごみ**も直接持ち込むことができる。
※ 粗大ごみは、解体するなどして指定袋に入れば、ごみステーションに出すこともできる。

ストックヤード（一時保管所）に入れるもの

※ 下記は、他のものとは別にして持ち込む。

乾電池（アルカリ、マンガン）
体温計（水銀式）
血圧計（水銀式）
蛍光管、投光器の球

一輪車（スポーツ用）
ビーバー（草刈機本体）
三輪車 など

※ 8割以上が金属でできているものは、「**鹿屋市資源センター（下高隈町）**」への持ち込みとなります。
詳しくは、下記をご確認ください。

金属製粗大ごみ一覧表

- | | | | | |
|-------------|-------------|----------|-------------|------------|
| ・ 網戸 | ・ アンテナ | ・ 衣装ケース | ・ 椅子 | ・ 一輪車（猫車） |
| ・ 鋳物鍋 | ・ オープンレンジ | ・ お座敷ワゴン | ・ パイプイス | ・ カーテンレール |
| ・ 家具 | ・ 学習机 | ・ ガスレンジ | ・ 脚立 | ・ キャビネット |
| ・ 手さげ金庫 | ・ 車イス | ・ 下駄箱 | ・ クラブ（ゴルフ用） | ・ 自転車 |
| ・ 収納ケース | ・ ステンレスパイプ棚 | ・ ストープ | ・ ファンヒーター | ・ テーブル |
| ・ 電子レンジ | ・ 電気ストーブ | ・ 投光器 | ・ トタン | ・ 流し台 |
| ・ パーベキューセット | ・ パイプベッド | ・ はしご | ・ ブラインド | ・ ぶら下がり健康器 |
| ・ ボイラーなど | | | | |

※ 45ℓ以下の袋に入る場合はごみステーションに出すことができます。

肝属地区清掃センターの利用について

肝属地区清掃センターの案内

◎開設日

持ち込み できる日	月曜日～土曜日と 毎月第3日曜日（年末年始を除く） ※祝日と重なっても持ち込みできる。
持ち込み できる時間	午前 8:30～12:00 午後 1:00～4:30

鹿屋市串良町下小原 3893 番地8
☎0994-63-0168

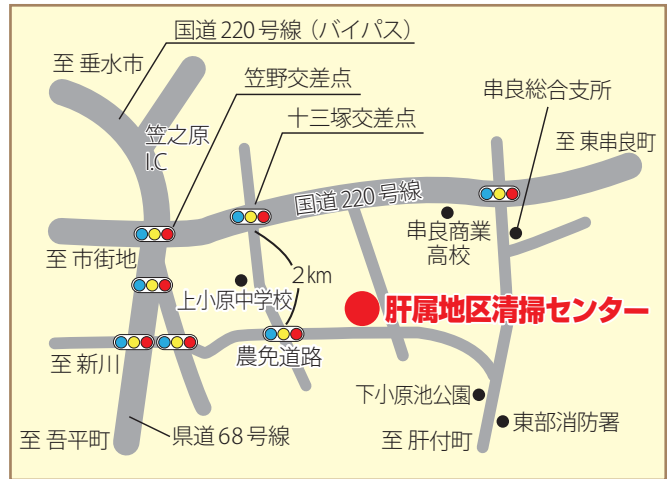

◎ごみ処理手数料

ごみ量	10 kg未満	10 kg以上
ごみ処理 手数料	80円	10 kgごとに 80円追加

注意 燃やせるごみ、燃やせないごみとも有料指定袋には入れない。

持ち込みできないもの

産業廃棄物や処理困難物

産業廃棄物や処理困難物は肝属地区清掃センターへ持ち込むことはできませんので、各自取扱業者へ持ち込むか、許可業者へ処理を依頼してください。

※ 取扱業者は、職業別電話帳（タウンページ）の廃棄物処理（産業廃棄物）の項などを参照してください。

- ・コンクリート廃材
- ・木の根
- ・タイヤ
- ・断熱材
- ・スプリングベッド
- ・土・泥
- ・サッシ
- ・スレート
- ・廃プラスチック
- ・石膏ボード
- ・プロパンガスボンベ
- ・スプリングソファ
- ・タイル
- ・ソーラーパネル
- ・廃木材
- ・消火器
- ・バッテリー
- ・瓦
- ・レンガ
- ・洗面台
- ・石 など…

資源物

- ・鹿屋市資源センター（下高隈町）に持ち込むことができます。

リサイクル対象品

- ・家電リサイクル対象品
テレビ（ブラウン管・液晶・プラズマ）
冷凍庫・冷蔵庫、エアコン、洗濯機・
衣類乾燥機
- ・パソコンリサイクル対象品
- ・二輪車リサイクル対象品等

市では、粗大ごみの収集は行いません。

※各自で肝属地区清掃センターに持ち込むか、許可業者に収集運搬を依頼してください。

※許可業者に依頼する場合、ごみ処理手数料の他に収集運搬料が必要になります。

※粗大ごみのうち、8割以上が金属でできているものは、鹿屋市資源センターへ持ち込んでください。

許可業者

有限会社 松園商事 0994-40-4586	有限会社 マルジン 0994-43-0110	株式会社 カナザワ 0994-41-1717	株式会社 森アスコン 099-485-1178
---------------------------	---------------------------	---------------------------	----------------------------

市では処分できないリサイクル対象品の手続き方法

1. 二輪車リサイクル

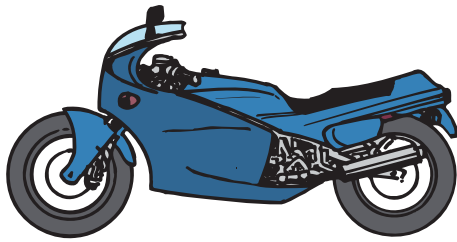

※原付（50cc）を含む。

※二輪車を廃棄する場合には、①廃棄二輪車取扱店か
②指定引取場所に直接お問い合わせください。



①このリサイクルマークのある取扱店

②指定引取場所
持増産業株（0994-45-2690）

詳しくは、二輪車リサイクルコールセンター
（050-3000-0727）へ

2. 家電リサイクル品

※リサイクル料金は、各メーカーによって異なります。（税抜価格）

家電4品目

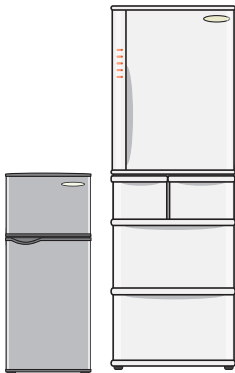

冷蔵庫・冷凍庫
小（170ℓ以下）
3,400円～
大（171ℓ以上）
4,300円～

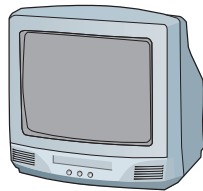

ブラウン管テレビ
小（15型以下）1,200円～
大（16型以上）2,200円～



液晶テレビ・プラズマテレビ
小（15型以下）1,700円～
大（16型以上）2,700円～

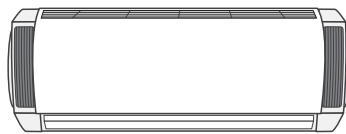

エアコン（室外機含む）
900円～

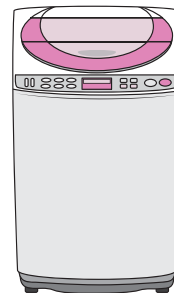

洗濯機
2,300円～

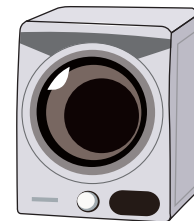

衣類乾燥機
2,300円～

処分法①

・以前に家電品を買った店か新品に買い換える店に依頼して、リサイクル料金と店の収集運搬料金を支払う。

処分法②

・家電回収協力店に引取を依頼する。鹿屋市内の家電回収協力店は、以下のとおり。

【鹿屋市内家電回収協力店一覧（50音順）】

ケースデンキ 鹿屋店	0994-40-0120	鹿屋市旭原町 3591 番 16
ヤマダ電機 テックランド鹿屋店	0994-42-7231	鹿屋市札元 2 丁目 3656 番地 1
有限会社マルジン	0994-43-0110	鹿屋市大浦町 13451 番地 1

※引取を協力店に依頼される際は、排出を希望する日時に引取が可能かどうか、また引取に係る料金（「リサイクル料金」と「収集運搬料金」）等を事前に協力店にご確認ください。

処分法③ 引取場所

・廃棄する家電品のメーカーを調べた上、郵便局でリサイクル料金を振り込み、リサイクル券を受け取る。
・リサイクル券をそえて、以下の引取場所に持ち込む。

※詳細は下記までお問い合わせください。

持増産業株	0994-45-2690	鹿屋市上高隈町 470
久留米運送株鹿屋店	0994-52-2891	鹿屋市永野田町 750-17

リサイクル料金

※リサイクル料金は各メーカーによって異なります。詳細は家電リサイクル券センターでご確認ください。

家電リサイクル券センター	☎ 0120-319-640	IP 電話などフリーダイヤルにつながらない場合 03-5249-3455（有料）
--------------	----------------	---

家庭ごみ 分別一覧表 (50音順)

- ◆45ℓの袋に入らないものは「粗大ごみ」です。「清掃センター」や「資源センター」に直接持ち込んでください。
- ◆製品に入っている「電池」は必ず取り外して出してください。そのまま出すと発火の危険があります。
- ◆「資源物」は、9種類の分別種類で表記しています。(資源物はこの色→)
- ◆「清掃センター(ス)」と表記のものは、他のものとは別にして持ち込んでください。

	品目・出し方のポイント	分別種類
あ	ICレコーダー	使用済小型家電
	IHクッキングヒーター	使用済小型家電
	アイスノン	燃やせるごみ
	アイロン(電気式)	使用済小型家電
	アイロン台(金属との複合品)	燃やせないごみ
	アイロン台(金属のないもの)	燃やせるごみ
	アクセサリ(金属製)	金属類
	アコーディオン(楽器)	燃やせないごみ
	アコーディオンカーテン	不燃性粗大
	油(食用廃油) 紙や布に吸わせたり、固めたりしたものは「燃やせるごみ」	拠点回収
	油紙	燃やせるごみ
	油こし紙	燃やせるごみ
	油こし缶(金属製) きれいにできないものは「燃やせないごみ」	金属類
	油のびん びんを逆さにして油をしっかりとる、水洗いしない	ワンウェイびん
	油の容器(食用廃油)(金属製)	金属類
	油の容器(食用廃油)(プラ製)	プラスチック類
	雨具(雨靴、コート)	燃やせるごみ
	雨具(傘) 金属の骨組みのみであれば「金属類」	燃やせないごみ
	雨どい(金属製)	金属類
	雨どい(プラ製)	可燃性粗大
	編み機	不燃性粗大
	網戸	金属類
	網戸の網	燃やせるごみ
	アルカリ乾電池	拠点回収
	アルバム 紙部分は「資源物(雑誌類)」	燃やせるごみ
	アルミ皿	燃やせないごみ
	アルミホイル(アルミ箔)	燃やせないごみ
アルミホイルの外箱・筒芯(紙製) 筒はつぶしたり切り開く	雑誌類	
アルミ容器 (アルミカップ・鍋焼きうどんなど)	燃やせないごみ	
あんか(電気式)	使用済小型家電	

	品目・出し方のポイント	分別種類	
	あんか(電気式以外)	燃やせないごみ	
	安全靴	燃やせないごみ	
	安全ピン フタ付きの缶などに入れる	金属類	
	アンテナ	金属類	
	アンプ	使用済小型家電	
	い	ETC車載ユニット	使用済小型家電
		石	専門業者に依頼
		衣装ケース(厚紙製)	雑誌類
		衣装ケース(金属製)	金属類
		衣装ケース(ダンボール製)	ダンボール
衣装ケース(プラ製) プラ素材のみで45ℓ袋に入るものは「プラ類」		可燃性粗大	
移植ごて(金属製)		金属類	
移植ごて(プラ製) プラ素材のみで45ℓ袋に入り、土を除去できるものは「プラ類」		燃やせるごみ	
イス類(金属製)		金属類	
イス類(木製・籐製)		可燃性粗大	
イス類(プラ製) プラ素材のみで45ℓ袋に入るものは「プラ類」	可燃性粗大		
イス類(陶器他)	不燃性粗大		
板ガラス	燃やせないごみ		
板戸	可燃性粗大		
一輪車(スポーツ用)	清掃センター(ス)		
一輪車(猫車(運搬用))	金属類		
一升びん(食用油びん) 洗わずに2~3日逆さにして油をしっかりとる	ワンウェイびん		
一升びん(その他)	生きびん		
一斗缶(食用) きれいにできないものは「燃やせないごみ」	金属類		
犬猫のエサの容器(紙製)	燃やせるごみ		
犬猫のエサの容器(金属製)	空き缶		
犬猫のエサの容器(プラ製)	プラスチック類		
鋳物鍋	清掃センター(ス)		
衣類(その他(手袋など))	燃やせるごみ		
衣類(和服・洋服類) 汚れ・破れがあるものやダウン製のものは「燃やせるごみ」	古繊維類		

	品目・出し方のポイント	分別種類
	衣類乾燥機 家電リサイクル品 P22参照	専門業者に依頼
	衣類乾燥除湿機 フロンガスが使われているものは販売店が専門業者に依頼	使用済小型家電
	入れ歯	燃やせるごみ
	色鉛筆	燃やせるごみ
	色紙（画用紙、印刷紙）	雑誌類
	印鑑（ゴム・象牙・木製・プラ製）	燃やせるごみ
	インクカートリッジ 回収箱を設置している販売店もあり	燃やせるごみ
	インクリボン	燃やせるごみ
	インターホン	使用済小型家電
う	植木の支柱（金属製）	金属類
	植木の支柱（その他）	燃やせるごみ
	植木鉢やプランター（金属製）	金属類
	植木鉢やプランター（陶器・素焼き製）	燃やせないごみ
	植木鉢やプランター（プラ製） プラ素材のみで45ℓ袋に入り、土を除去できるものは「プラ類」	燃やせるごみ
	ウエットティッシュ	燃やせるごみ
	ウエットティッシュの容器（プラ製）	プラスチック類
	ウォシュレット	使用済小型家電
	浮き輪（プラ製・ビニール製）	燃やせるごみ
	うちわ（金属製）紙をはがす	金属類
	うちわ（その他）	燃やせるごみ
	ウッドカーペット	可燃性粗大
	腕時計（金属製）	金属類
	腕時計（電気式）	使用済小型家電
	乳母車（ベビーカー）	不燃性粗大
	羽毛布団	可燃性粗大
え	エアコン 家電リサイクル品 P22参照	専門業者に依頼
	栄養ドリンクのびん	ワンウェイびん
	栄養ドリンクの金属製のふた	燃やせないごみ
	液晶テレビ 家電リサイクル品 P22参照	専門業者に依頼
	液体洗剤（洗濯用・台所用）の キャップ・ボトル	プラスチック類
	枝木 直径15cm以下、長さ50cm以下に切る	燃やせるごみ
	枝木 直径15cm以下、長さ2m以下に切る	可燃性粗大
	絵の具セット（金属製）	燃やせないごみ
	絵の具セット（その他）	燃やせるごみ
	絵本	雑誌類
	MDミニディスク	プラスチック類

	品目・出し方のポイント	分別種類
	MDプレーヤー	使用済小型家電
	エレクトーン	不燃性粗大
	LED電球	燃やせないごみ
	鉛筆	燃やせるごみ
	鉛筆削り機（電動式）	使用済小型家電
	鉛筆削り機（電動式以外） 金属部分が8割以上でのものは「金属類」	燃やせないごみ
お	オーディオセット	使用済小型家電
	オーブントースター	金属類
	オープンレンジ	金属類
	オアシス（生け花用）	燃やせるごみ
	王冠（金属製のふた・キャップ）	燃やせないごみ
	応接セット（テーブル・ソファ） 材質により異なる。ソファは形状により 持込み不可のため、清掃センターへ問合せ る	可燃性粗大 不燃性粗大
	置物（飾り・土産品）（金属製）	金属類
	置物（飾り・土産品）（陶磁器・ガラス）	燃やせないごみ
	置物（飾り・土産品）（その他）	燃やせるごみ
	桶（洗い桶・ボウルなど）（金属製）	金属類
	桶（洗い桶・ボウルなど）（プラ製）	プラスチック類
	お座敷ワゴン（金属製）	金属類
	お座敷ワゴン（木製・その他）	可燃性粗大
	押しピン（金属製） フタ付きの缶等に入れる	金属類
	押しピン（プラ製）	燃やせるごみ
	押しピンケース（金属製）	金属類
	押しピンケース（プラ製）	プラスチック類
	おしゃぶり	燃やせるごみ
	お玉（金属製）	金属類
	お玉（プラ製）	プラスチック類
	お玉（木製・その他）	燃やせるごみ
	お茶パック（紅茶・調理だし用など） 水気をしぼり乾かす	燃やせるごみ
	お茶パックの外袋（プラ製）	プラスチック類
	お手ふき（紙製・布製・不織布製）	燃やせるごみ
	お手ふきの外袋（プラ製）	プラスチック類
	おにぎりの外袋（プラ製）	プラスチック類
	おはじき（ガラス）	燃やせないごみ
	帯	古繊維類
	お盆（トレイ）（金属製）	金属類
	お盆（トレイ）（プラ製）	プラスチック類
	お盆（トレイ）（木製・その他）	燃やせるごみ

家庭ごみ 分別一覧表 (50音順)

- ◆45ℓの袋に入らないものは「粗大ごみ」です。「清掃センター」や「資源センター」に直接持ち込んでください。
- ◆製品に入っている「電池」は必ず取り外して出してください。そのまま出すと発火の危険があります。
- ◆「資源物」は、9種類の分別種類で表記しています。(資源物はこの色→)
- ◆「清掃センター(ス)」と表記のものは、他のものとは別にして持ち込んでください。

お
か

品目・出し方のポイント	分別種類
おまる(プラ製)	燃やせるごみ
おむつ(布製・紙製) 汚物は取り除いて小袋に入れる	燃やせるごみ
オムツカバー	燃やせるごみ
おもちゃ(木・竹・プラ製)	燃やせるごみ
おもちゃ(金属製)	金属類
おもちゃ(電気・電子式)	使用済小型家電
おもちゃ(金属等複合品)	燃やせないごみ
折り紙 金紙、銀紙は「燃やせるごみ」	雑誌類
折りたたみ椅子・机(金属製)	金属類
折りたたみ椅子・机(木製・プラ製)	可燃性粗大
オルガン	不燃性粗大
オルゴール 木製・プラ製で金具を外せるものは「燃やせるごみ」	燃やせないごみ
おろし金(金属製)	金属類
おろし金(その他)	燃やせるごみ
お椀(プラ製)	プラスチック類
お椀(木製・その他)	燃やせるごみ
温度計	燃やせないごみ
か カーアンプ	使用済小型家電
カーMDプレイヤー	使用済小型家電
カーカラーテレビ	使用済小型家電
カーCDプレイヤー	使用済小型家電
カーステレオ	使用済小型家電
カースピーカー	使用済小型家電
カーチューナー	使用済小型家電
カーDVDプレイヤー	使用済小型家電
カーテン	燃やせるごみ
カーテン(ビニール製・布製)	可燃性粗大
カーテンレール(金属製)	金属類
カーテンレール(プラ製)	可燃性粗大
カーナビゲーションシステム	使用済小型家電
カーペット(電気式) 電源部分を切り取り、その他の部分は「燃やせるごみ」	使用済小型家電
カーペット(電気式以外)	燃やせるごみ
カーボン紙(裏・ノーカーボン紙など)	燃やせるごみ

品目・出し方のポイント	分別種類
カーラジオ	使用済小型家電
貝殻	燃やせるごみ
懐中電灯(金属製)	金属類
懐中電灯(その他)	使用済小型家電
買い物袋(紙製) ビニールを貼り合わせたものや紙以外の手提げ部分は「燃やせるごみ」	雑誌類
買い物袋(レジ袋など)(プラ製)	プラスチック類
鏡	燃やせないごみ
鍵(金属製)	金属類
鍵(その他)	燃やせるごみ
家具(木製)	可燃性粗大
家具(木製以外)	不燃性粗大
学習机(金属製)	金属類
学習机(木製)	可燃性粗大
額縁(金属製)	金属類
額縁(木製・その他)	燃やせるごみ
掛け軸	燃やせるごみ
傘(日傘・雨傘) 金属の骨組みだけのものは「資源物(金属類)」	燃やせないごみ
火山灰	拠点回収
加湿器	使用済小型家電
菓子の容器包装(紙製)	雑誌類
菓子の容器包装(金属製)	空き缶
菓子の容器包装(ダンボール製)	ダンボール
菓子の容器包装(筒状の容器)	雑誌類
菓子の容器包装(プラ製)	プラスチック類
カスタネット(楽器)	燃やせるごみ
ガスコンロ 電池は取り外す	金属類
ガスマット	燃やせないごみ
ガスレンジ 電池は取り外す	金属類
カセットコンロ(卓上)	金属類
カセットテープ	燃やせるごみ
カセットテープのケース	プラスチック類
カセットデッキ 金属部分が8割以上のものは「資源物(金属類)」	使用済小型家電

品目・出し方のポイント	分別種類
カセットボンベ缶 使い切って2~3か所穴をあける	スプレー缶類
カタログ	雑誌類
かつお削り節の容器（金属缶）	空き缶
かつお削り節の容器（小袋・大袋）	プラスチック類
楽器類（袋に入るもの）（金属製）	金属類
楽器類（袋に入るもの）（その他） 電池・電源を使用するものは「資源物（使用済小型家電）」	燃やせるごみ
カップ酒のビン	ワンウェイびん
カップ酒のビンのふた	燃やせないごみ
カップめんのカップ・上フタ（紙製） 上フタはアルミを貼り合わせたもの	燃やせるごみ
カップめんのカップ・上フタ・外装フィルム（プラ製） 汚れが落ちないものは「燃やせるごみ」	プラスチック類
カップめんの調味料小袋	燃やせるごみ
かつら（ヘアピース）	燃やせるごみ
家庭用医療用物質生成器 （アルカリイオン整水器など）	使用済小型家電
家庭用吸引器	使用済小型家電
家庭用磁器・熱療法治療器	使用済小型家電
家庭用電気・光線治療器	使用済小型家電
家庭用生ごみ処理機	使用済小型家電
家庭用マッサージ・浴用機器及び装置	使用済小型家電
蚊取り線香の容器（紙箱）	雑誌類
蚊取り線香の金属缶・ふた・金属線香たて	金属類
金たわし	燃やせないごみ
金づち できれば木柄は取り外す	金属類
カバン できれば金具は取り外す	燃やせるごみ
画板（紙製・木製） できれば金具は取り外す	燃やせるごみ
花瓶（金属製）	金属類
花瓶（陶磁器・ガラス製）	燃やせないごみ
花瓶（木製・竹製・プラ製）	燃やせるごみ
鎌 できれば木柄は取り外す	金属類
かまぼこ板	燃やせるごみ
髪	燃やせるごみ
紙おむつ 汚物は取り除く	燃やせるごみ
髪飾り 金属部分が8割以上のものは「資源物（金属類）」	燃やせないごみ
紙コップ	燃やせるごみ
紙皿	燃やせるごみ

品目・出し方のポイント	分別種類
カミソリ・カミソリの刃（金属製） 刃はフタ付きの缶に入れる	金属類
カミソリ（電気式）	使用済小型家電
カミソリ（プラ製） 刃が外せないものはそのまま可	燃やせるごみ
紙の筒芯 固い芯は「燃やせるごみ」	雑誌類
紙パック（飲料パック） 内側がアルミのものは「燃やせるごみ」	紙パック
紙類（資源物に出せない紙類） レシート、紙コップ、紙皿、写真、宅急便の複写伝票、圧着ハガキ、汚れたり濡れたりした紙など	燃やせるごみ
ガムテープ（布製・紙製・プラ製）	燃やせるごみ
ガムの包み紙・ボトル（紙製） ガムを包んでいない個包装紙は「資源物（雑誌類）」	燃やせるごみ
ガムの包み紙・ボトル（プラ製） ガムを包んだ個包装紙は「燃やせるごみ」	プラスチック類
カメラ 電池は取り外す	使用済小型家電
カメラのフィルムケース	プラスチック類
蚊帳（かや） 金具は取り除き「資源物（金属類）」	燃やせるごみ
カラーボックス	可燃性粗大
ガラス（板ガラス・コップ等）	燃やせないごみ
ガラス戸	不燃性粗大
カレールの容器（紙製）	雑誌類
カレールの容器（プラ製）	プラスチック類
カレンダー（紙製）	雑誌類
カレンダー（布製・プラ製）	燃やせるごみ
カレンダー（金属留め具で紙が取り外せないもの）	燃やせないごみ
瓦	専門業者に依頼
換気扇（金属製・プラ製）	使用済小型家電
缶切り 金属部分が8割以上のものは「資源物（金属類）」	燃やせないごみ
玩具（おもちゃ）（電子・電気式）	使用済小型家電
玩具（おもちゃ）（木・竹・プラ製）	燃やせるごみ
玩具（おもちゃ）（金属製）	金属類
玩具（おもちゃ）（金属等の複合品）	燃やせないごみ
乾燥機（衣類） 家電リサイクル品 P22参照	専門業者に依頼
乾燥機（衣類除湿・布団乾燥他） フロンガスが使われているものは販売店か専門業者に依頼	使用済小型家電
乾燥剤	燃やせるごみ

家庭ごみ 分別一覧表 (50音順)

- ◆45ℓの袋に入らないものは「粗大ごみ」です。「清掃センター」や「資源センター」に直接持ち込んでください。
- ◆製品に入っている「電池」は必ず取り外して出してください。そのまま出すと発火の危険があります。
- ◆「資源物」は、9種類の分別種類で表記しています。(資源物はこの色→)
- ◆「清掃センター(ス)」と表記のものは、他のものとは別にして持ち込んでください。

かきく

品目・出し方のポイント	分別種類
缶詰缶(金属缶) 飲食用以外は「金属類」、ただし塗料缶は「燃やせないごみ」	空き缶
乾電池類(アルカリ)	拠点回収・清掃センター(ス)
乾電池類(充電電池) (ニカド・ニッケル・リチウムイオン)	拠点回収・清掃センター(ス)
乾電池類(ボタン電池)	拠点回収・清掃センター(ス)
乾電池類(マンガン)	拠点回収・清掃センター(ス)
き キーボード 電池は取り外す	使用済小型家電
キーホルダー(金属製) 金属部分が8割以上のものは「資源物(金属類)」	燃やせないごみ
キーホルダー(木製・その他)	燃やせるごみ
木ぎれ	燃やせるごみ
ギター(電気式)	使用済小型家電
ギター(電気式以外)	不燃性粗大
木づち	燃やせるごみ
キッチンガード	燃やせないごみ
キッチンタオル 筒芯は「雑誌類」	燃やせるごみ
キッチンペーパー筒芯は「雑誌類」	燃やせるごみ
キッチンマット	燃やせるごみ
木箱	燃やせるごみ
着物(和服)	古繊維類
脚立(金属製)	金属類
キャビネット(金属製)	金属類
救急ばんそうこう	燃やせるごみ
急須 金属製の茶こしは「資源物(金属類)」	燃やせないごみ
牛乳パック	紙パック
牛乳びん 販売店引き取りは「生きびん」	ワンウェイびん
教科書	雑誌類
鏡台(ドレッサー)	不燃性粗大
金魚鉢・水槽	燃やせないごみ
金庫(耐火金庫)	専門業者に依頼
金庫(手提げ金庫)	金属類
金属キャップ(ビンや缶のフタ)	燃やせないごみ
金箔・銀箔の紙	燃やせるごみ

品目・出し方のポイント	分別種類
く クーラー(エアコン) 家電リサイクル品 P22参照	専門業者に依頼
クーラーバッグ	燃やせるごみ
クーラーボックス	燃やせるごみ
空気入れ(金属製) できればゴム部分を取り除く	金属類
空気入れ(プラ製)	燃やせるごみ
空気清浄器 フロンガスが使われているものは販売店か専門業者に依頼する P14参照	使用済小型家電
釘(くぎ) フタ付きの缶などに入れる	金属類
草刈がま できれば木柄は取り外す	金属類
草花 乾燥させて土を落とす	燃やせるごみ
櫛(くし)(金属製)	金属類
櫛(くし)(その他)	燃やせるごみ
櫛(くし)(プラ製)	プラスチック類
串(くし)(金属製)	金属類
串(くし)(その他)	燃やせるごみ
薬(飲み残しで古くなったもの)	燃やせるごみ
薬のびん	ワンウェイびん
薬の容器包装(紙製)	雑誌類
薬の容器包装(金属製) 金属キャップは「燃やせないごみ」	金属類
薬の容器包装(プラ製)	プラスチック類
果物・野菜ネット	プラスチック類
口紅ケース(金属製)	燃やせないごみ
口紅ケース(プラ製)	燃やせるごみ
クッキングシート(調理用)	燃やせるごみ
靴下	燃やせるごみ
クッション	燃やせるごみ
靴類 安全靴・金属スパイクは「燃やせないごみ」	燃やせるごみ
クリーニングの袋・ハンガー(プラ製)	プラスチック類
クリーニングハンガー(金属製)	金属類
クリアファイル	プラスチック類
クリスタルガラス	燃やせないごみ
クリスマスツリー 金属などが多く分解できないものは「燃やせないごみ」	燃やせるごみ

	品目・出し方のポイント	分別種類
	クリップ（金属製） フタ付きの缶などに入れる	金属類
	クリップ（プラ製）	プラスチック類
	車いす	不燃性粗大
	クレパス・クレヨン	燃やせるごみ
	クレンザーの容器（紙製）	燃やせるごみ
	クレンザーの容器（プラ製）	プラスチック類
	グロー球	燃やせないごみ
	グローブ	燃やせるごみ
	黒表紙	燃やせるごみ
	鍬（くわ） できれば木柄は取り外す	金属類
	軍足・軍手	燃やせるごみ
け	ケース （ビデオ・フロッピー・CDなど）	プラスチック類
	ケーブルテレビ用受信機	使用済小型家電
	ゲーム機	使用済小型家電
	ゲームソフト	燃やせるごみ
	蛍光管（投光器の球）	燃やせないごみ
	蛍光管（丸管・直管） 割れたものは紙に包んで「燃やせないごみ」	拠点回収・ 清掃センター（入）
	携帯電話 P13参照	拠点回収
	糸	燃やせるごみ
	計量カップ（金属製）	金属類
	計量カップ（プラ製）	プラスチック類
	計量スプーン（金属製）	金属類
	計量スプーン（プラ製）	プラスチック類
	計量はかり（金属製）	金属類
	計量はかり（プラ製）	燃やせるごみ
	化粧小物（紅筆・ビューラーなど） （金属製）	金属類
	化粧小物（紅筆・ビューラーなど） （プラ製）	燃やせるごみ
	化粧ピン	燃やせないごみ
	下駄	燃やせるごみ
	下駄箱（金属製）	金属類
	下駄箱（木製・プラ製）	燃やせるごみ
	ケチャップの外装・ボトル・ キャップ アルミ製の中栓は「燃やせないごみ」	プラスチック類
	ケチャップの小袋	燃やせるごみ
	血圧計（デジタル式） 水銀式は拠点回収 P17参照	使用済小型家電
	玄関マット（金属製）	燃やせないごみ
	玄関マット（その他）	燃やせるごみ
	剣山（生け花用） 紙に包む	金属類

	品目・出し方のポイント	分別種類
こ	ゴーグル ガラスを使ったものは「燃やせないごみ」	燃やせるごみ
	コード	使用済小型家電
	コードリール	使用済小型家電
	コーヒーの缶	空き缶
	コーヒーのびん	ワンウェイびん
	コーヒーの袋・キャップ・中ふた （プラ製） 紙製のものは「燃やせるごみ」	プラスチック類
	コーヒーフィルタ（紙製・布製）	燃やせるごみ
	コーヒーメーカー	使用済小型家電
	広告紙（チラシ）	新聞・チラシ
	広告紙（パンフレット）	雑誌類
	こけし	燃やせるごみ
	五合ビン ラベルなどに落書きしたものは「ワンウェイビン」	生きびん
	ござ（い草製・その他）	燃やせるごみ
	こたつ・暖卓（コード・電熱器）	使用済小型家電
	こたつ・暖卓（こたつ本体）	可燃性粗大
	こたつ・暖卓（布団一式）	可燃性粗大
	コップ（紙製）	燃やせるごみ
	コップ（ガラス製・陶磁器製）	燃やせないごみ
	コップ（金属製）	金属類
	コップ（プラ製）	プラスチック類
	小鳥かご（金属製）	金属類
	小鳥かご（木製・竹製・その他）	燃やせるごみ
	粉ミルク缶・ふた（金属製）	空き缶
	粉ミルク缶のふた（プラ製）	プラスチック類
	コピー機（家庭用のみ）	使用済小型家電
	コピー用紙	雑誌類
	コピー用紙の包装紙 再生可能表示のないものは「燃やせるごみ」	雑誌類
	ごみ箱（プラ製）	プラスチック類
	ゴム製品（ゴム手袋・ホースなど）	燃やせるごみ
	米びつ（ライサー）（金属製）	金属類
米びつ（ライサー）（プラ製）	プラスチック類	
米袋（紙製）	雑誌類	
米袋（コンバイン用）	燃やせるごみ	
米袋（プラ製）	プラスチック類	
コルク栓	燃やせるごみ	
ゴルフクラブ（カーボン製）	清掃センター（入）	
ゴルフクラブ（金属製）	金属類	

家庭ごみ 分別一覧表 (50音順)

- ◆45ℓの袋に入らないものは「粗大ごみ」です。「清掃センター」や「資源センター」に直接持ち込んでください。
- ◆製品に入っている「電池」は必ず取り外して出してください。そのまま出すと発火の危険があります。
- ◆「資源物」は、9種類の分別種類で表記しています。(資源物はこの色→)
- ◆「清掃センター(ス)」と表記のものは、他のものとは別にして持ち込んでください。

品目・出し方のポイント	分別種類
ゴルフバッグ	可燃性粗大
ゴルフボール、ゴルフマット	燃やせるごみ
コンクリート廃材	専門業者に依頼
コンテナボックス(収納ケース) (プラ製) プラ素材以外のものが含まれているものは「燃やせるごみ」	プラスチック類
コンパクト	燃やせないごみ
梱包用緩衝材 (ダンボール)	ダンボール
梱包用緩衝材 (プラ製) バラバラの小さなものは「燃やせるごみ」	プラスチック類
梱包用発泡スチロール	プラスチック類
さ サーフボード FRPは専門業者に依頼する	可燃性粗大
座椅子	不燃性粗大
サイドボード (木製)	可燃性粗大
サイドボード (木製以外)	不燃性粗大
財布 (布製・皮革製)	燃やせるごみ
サインペン	燃やせるごみ
座敷ほうき	燃やせるごみ
サスペンダー できるだけ金属部分は取り外し「資源物(金属類)」へ	燃やせるごみ
座卓 (木製)	可燃性粗大
座卓 (木製以外)	不燃性粗大
雑誌類 (本の形をしたもの全て)	雑誌類
殺虫剤 (缶 (燻煙式))	燃やせないごみ
殺虫剤 (スプレー) 2~3か所穴を空ける	スプレー缶類
座布団	燃やせるごみ
皿類 (アルミ・ステンレス製) 使い捨てのアルミ皿などは「燃やせないごみ」	金属類
皿類 (紙製)	燃やせるごみ
皿類 (ガラス製・陶磁器製)	燃やせないごみ
皿類 (プラ製)	プラスチック類
ざる類 (金属製)	金属類
ざる類 (竹製)	燃やせるごみ
ざる類 (プラ製)	プラスチック類
三角コーナー (金属製)	金属類
三角コーナー (プラ製)	燃やせるごみ

品目・出し方のポイント	分別種類
三脚 (カメラ用) 金属部分が8割以上のものは「資源物(金属類)」	燃やせないごみ
サングラス (プラ製)	燃やせるごみ
サングラス (プラ製以外)	燃やせないごみ
サンダル	燃やせるごみ
サンドペーパー	燃やせるごみ
三輪車	清掃センター(ス)
し CRTディスプレイ	使用済小型家電
CS専用アンテナ	使用済小型家電
CSデジタルチューナー	使用済小型家電
CD・CDケース	プラスチック類
CDプレイヤー	使用済小型家電
CDラジカセ	使用済小型家電
シート	燃やせるごみ
シーリングライト (電源部分) できるだけ電源部分を取り外す。電源以外の部品は素材別に分別	使用済小型家電
磁気マットレス	不燃性粗大
磁石	燃やせないごみ
辞書・辞典 (紙製) 紙以外の部分は取り除く	雑誌類
辞書・辞典 (電子式)	使用済小型家電
下着類 (肌着・ショーツ類、ブラジャー)	燃やせるごみ
下敷き (プラ製)	プラスチック類
七輪	燃やせないごみ
湿布剤	燃やせるごみ
湿布の袋・台紙 (プラ製)	プラスチック類
自転車 (折りたたみも含む)	金属類
竹刀	可燃性粗大
ジャージ	古繊維類
シャープペンシル (金属製)	金属類
シャープペンシル (プラ製)	燃やせるごみ
ジャーポット	使用済小型家電
写真	燃やせるごみ
写真のネガ	燃やせるごみ
ジャムのびん	ワンウェイびん
ジャムのふた (金属製)	燃やせないごみ
ジャムのふた・カップ (紙製)	燃やせるごみ

品目・出し方のポイント	分別種類
ジャムの小袋	燃やせるごみ
しゃもじ(プラ製)	プラスチック類
しゃもじ(プラ製以外)	燃やせるごみ
シャンプーのボトル・キャップ・ノズル・詰替容器(プラ製)	プラスチック類
ジューサー・ミキサー ガラス部分は「燃やせないごみ」	使用済小型家電
シューズ(上履き)	燃やせるごみ
絨毯(じゅうたん)	可燃性粗大
収納ケース(厚紙製)	雑誌類
収納ケース(金属製)	金属類
収納ケース(ダンボール製)	ダンボール
収納ケース(プラ製) プラ素材のみで45ℓ袋に入るものは「プラ類」	可燃性粗大
朱肉	燃やせるごみ
シュレッダー紙(クロスカット)	燃やせるごみ
シュレッダー紙(ストレートカット) 幅5mm・長さ5cm程度以上のもの	雑誌類
瞬間湯沸かし器 電池を取り外す	金属類
消火器 販売店やエコサイクルセンター(0120-822-306)などに依頼	専門業者に依頼
定規(金属製)	金属類
定規(プラ製)	プラスチック類
定規(木製・竹製)	燃やせるごみ
障子	可燃性粗大
消臭剤の容器・キャップ(プラ製) きれいにできないものは「燃やせるごみ」	プラスチック類
消臭剤の容器(陶磁器・ガラス)	燃やせないごみ
消臭剤の容器(スチール缶)	金属類
浄水器(機)の本体	燃やせないごみ
浄水器(機)のカートリッジ	燃やせるごみ
照明器具	使用済小型家電
照明器具の蛍光管	拠点回収・清掃センター(入)
照明器具の白熱球	燃やせないごみ
しょう油の容器(一升びん)	生きびん
しょう油の容器(ペットボトル)	ペットボトル
しょう油のフタ(金属製)	燃やせないごみ
しょう油のフタ(プラ製)	プラスチック類
じょうろ(金属製)	金属類
じょうろ(プラ製)	プラスチック類
除湿器(湿気取り)	燃やせるごみ
除湿器(電気式) フロンガスが使われているものは販売店か専門業者に依頼する P14参照	使用済小型家電

品目・出し方のポイント	分別種類
除湿剤(小袋に入っているもの)	燃やせるごみ
食器洗い乾燥機	使用済小型家電
食器乾燥機	使用済小型家電
食器棚(木製)	可燃性粗大
食器棚(木製以外)	不燃性粗大
書類ケース(プラ製)	プラスチック類
シンナーのびん	燃やせないごみ
新聞紙(折り込みチラシ含む)	新聞・チラシ
人工芝	燃やせるごみ
す スーツ(背広など)	古繊維類
水槽(ガラス製)	燃やせないごみ
水槽(プラ製)	プラスチック類
水筒(金属製) 中がガラス使用のものは「燃やせないごみ」	金属類
水筒(プラ製) 中がガラス使用のものは「燃やせないごみ」	プラスチック類
炊飯器の中釜	金属類
炊飯器の本体	使用済小型家電
姿見(大きい鏡)	不燃性粗大
スキー板 FRPは専門業者に依頼	不燃性粗大
スキーウェア	燃やせるごみ
スキー靴	燃やせないごみ
スキーグローブ	燃やせるごみ
スキーストック	不燃性粗大
スケート靴	燃やせないごみ
スケートボード	不燃性粗大
スケール(巻き尺)(金属製)	金属類
スケール(巻き尺)(プラ製)	燃やせるごみ
スコップ(プラ製) プラ素材のみで、ふき取りや水ですすいで土が除去できれば「プラ類」	燃やせるごみ
スコップ(金属製)	金属類
スコップ(金属などの複合品)	燃やせないごみ
硯(すずり)	燃やせないごみ
すだれ(竹製・藤製・プラ製)	燃やせるごみ
スタンプ台(金属製) 金属部分は「資源物(金属類)」	燃やせないごみ
スタンプ台(プラ製)	燃やせるごみ
スチール製机・椅子	金属類
スチールロッカー	金属類
スティックのり容器(プラ製) きれいにできれば「プラ類」	燃やせるごみ
ステレオ	使用済小型家電

家庭ごみ 分別一覧表 (50音順)

- ◆45ℓの袋に入らないものは「粗大ごみ」です。「清掃センター」や「資源センター」に直接持ち込んでください。
- ◆製品に入っている「電池」は必ず取り外して出してください。そのまま出すと発火の危険があります。
- ◆「資源物」は、9種類の分別種類で表記しています。(資源物はこの色→)
- ◆「清掃センター(ス)」と表記のものは、他のものとは別にして持ち込んでください。

品目・出し方のポイント	分別種類
ステンレスパイプ棚	金属類
ストーブ 灯油は抜いて、電池は取り外す	金属類
ストッキング	燃やせるごみ
ストロー	燃やせるごみ
スニーカー	燃やせるごみ
スノーボード FRPは専門業者に依頼する	不燃性粗大
すのこ(プラ製) プラ素材のみで45ℓ袋に入れば「プラ類」	可燃性粗大
すのこ(木製)	可燃性粗大
スパイクシューズ	燃やせないごみ
スパナ(工具)	金属類
スピーカー	使用済小型家電
スプーン(金属製)	金属類
スプーン(竹製・木製)	燃やせるごみ
スプーン(陶磁器製)	燃やせないごみ
スプーン(プラ製)	プラスチック類
スプレー缶(塗料スプレー缶を含む)(金属缶) 2~3か所穴を空ける	スプレー缶類
スプレー缶のキャップ(プラ製)	プラスチック類
滑り台(幼児用・家庭用遊具)	可燃性粗大
スポンジ(プラ製)	燃やせるごみ
ズボンプレスナー	使用済小型家電
すりこぎ・麺棒(木製)	燃やせるごみ
スリッパ(布・ゴム・プラ製)	燃やせるごみ
すり鉢(陶磁器)	燃やせないごみ
すり鉢(プラ製)	プラスチック類
スレート(プラ製)	燃やせるごみ
スレート(プラ製以外)	専門業者に依頼
せ 生理用品(ナプキン・タンポン)	燃やせるごみ
石油(灯油)ポンプ(電池式) 電池を取り外す	使用済小型家電
石油(灯油)ポンプ(プラ製)	燃やせるごみ
せっけんの外箱・個包装(紙製) 匂いが強くとれないものは「燃やせるごみ」	雑誌類
せっけんの個包装(プラ製)	プラスチック類

品目・出し方のポイント	分別種類
せっけんのボトル・キャップ・詰替容器(プラ製)	プラスチック類
石膏ボード	専門業者に依頼
接着剤の容器(金属製)	燃やせないごみ
接着剤の容器(プラ製)	燃やせるごみ
ゼリーの容器包装(プラ製)	プラスチック類
セロテープ(テープ・紙筒芯) 固い紙筒はリサイクルできない	燃やせるごみ
洗濯板(プラ製)	プラスチック類
洗濯板(木製)	燃やせるごみ
洗濯かご(プラ製)	プラスチック類
洗濯機 家電リサイクル品 P22参照	専門業者に依頼
洗濯洗剤の箱(紙製)	燃やせるごみ
洗濯洗剤の箱・ボトル・キャップ・詰替容器・スプーン(プラ製)	プラスチック類
洗濯ばさみ(金属製)	金属類
洗濯ばさみ(木製・プラ製)	燃やせるごみ
剪定木(小枝・葉)	燃やせるごみ
栓抜き 金属部分が少ないものは「燃やせないごみ」	金属類
扇風機	使用済小型家電
洗面器(金属製)	金属類
洗面器(プラ製)	プラスチック類
そ ソースのボトル(プラ製)	プラスチック類
ソースの小袋(プラ製)	燃やせるごみ
ソーセージの包装(外装)	プラスチック類
ソーセージの包装(密着フィルム)	燃やせるごみ
造花 太い針金入りは「燃やせないごみ」	燃やせるごみ
双眼鏡	燃やせないごみ
ぞうきん(布雑巾・モップなど)	燃やせるごみ
惣菜の容器(弁当・おかずなど)	プラスチック類
掃除機	使用済小型家電
草履(ぞうり)	燃やせるごみ
ソファ(スプリング有り)	専門業者に依頼
ソファ(スプリング無し)	可燃性粗大
そり	不燃性粗大

	品目・出し方のポイント	分別種類
	そろばん	燃やせるごみ
た	体温計（水銀式）	拠点回収
	体温計（デジタル式）	使用済小型家電
	体重計（電子式） 電池を取り外す	使用済小型家電
	体重計（電子式以外）	燃やせないごみ
	耐熱ガラス（皿・鍋など）	燃やせないごみ
	タイヤ（自転車用） ゴム部分のみ、50cm以内に切断する	燃やせるごみ
	タイヤ（バイク用・自動車用）	専門業者に依頼
	タイル	専門業者に依頼
	ダウンジャケット・コート	燃やせるごみ
	タオル（日本手ぬぐい含む）	燃やせるごみ
	タオルケット	燃やせるごみ
	畳	可燃性粗大
	抱っこ帯（乳幼児用） 金具は取り外して「資源物(金属類)」	燃やせるごみ
	脱臭剤の粒（プラ製）	燃やせるごみ
	脱臭剤の容器（プラ製）	プラスチック類
	脱臭剤の容器（陶磁器製）	燃やせないごみ
	タッパー型保存容器	プラスチック類
	たばこの吸殻・銀紙	燃やせるごみ
	たばこの外装フィルム	プラスチック類
	たばこの箱・袋（紙製）	雑誌類
	卵の容器（紙パック）	雑誌類
	卵の容器（プラパック）	プラスチック類
	卵のネット（プラ製）	プラスチック類
	たも網	不燃性粗大
	樽	燃やせるごみ
	たわし（亀子たわし）	燃やせるごみ
	たわし（金属たわし）	燃やせないごみ
	単車（50cc原付） 二輪車リサイクル対象品 P22参照	専門業者に依頼
	タンズ	可燃性粗大
	ダンベル(アレイ)（金属製）	金属類
	ダンベル(アレイ)（木・プラ製）	燃やせるごみ
	ダンボール ガムテープなど取り除く	ダンボール
ち	地球儀	燃やせるごみ
	地上デジタルチューナー	使用済小型家電
	チャイルドシート	不燃性粗大
	茶こし器（金属製）	金属類
	茶こし器（プラ製）	プラスチック類
	茶筒の缶・フタ（金属製）	空き缶

	品目・出し方のポイント	分別種類
	茶筒の中フタ・包装袋（プラ製）	プラスチック類
	茶碗（陶磁器）	燃やせないごみ
	茶碗（プラ製）	プラスチック類
	茶碗（木製）	燃やせるごみ
	チューインガムの包装(アルミ製)	燃やせるごみ
	チューインガムの包装（紙製）	雑誌類
	チューインガムのボトル(プラ)	プラスチック類
	チューブ類（金属製）	燃やせないごみ
	チューブ類（プラ製）	燃やせるごみ
	提灯（ちょうちん） 針金入りは「燃やせないごみ」	燃やせるごみ
	調理器具（金属製）	金属類
	調理器具（木・竹・プラ製） プラ素材のみで厚さ5mm未満、45ℓ袋に入れば「プラ類」	燃やせるごみ
	ちり取り（金属製）	金属類
	ちり取り（プラ製）	プラスチック類
つ	杖（金属製）	金属類
	杖（木製・竹製・プラ製）	燃やせるごみ
	使い捨てカイロ(はくり紙含む)	燃やせるごみ
	使い捨てカイロの外装(プラ製)	プラスチック類
	使い捨てライター（点火用含む） 中の液体は使いきる	燃やせないごみ
	机・椅子(学習机など)（金属製）	金属類
	机・椅子(学習机など)（木製）	可燃性粗大
	土	専門業者に依頼
	爪楊枝（竹製・木製・その他）	燃やせるごみ
	爪切り	金属類
	釣り糸 50cm以内に切る	燃やせるごみ
	釣り竿（カーボン製・竹製）	燃やせるごみ
	釣り竿（金属製）	燃やせないごみ
	釣り用リール（電動）	使用済小型家電
	釣り用リール（電動以外）	金属類
て	テープ（紙製・プラ製）	燃やせるごみ
	テープ（針金入り）（金属製）	燃やせないごみ
	テープカッター（金属製）	燃やせないごみ
	テープカッター（プラ製）	燃やせるごみ
	テーブル（金属製・ガラス製）	不燃性粗大
	テーブル（木製・プラ製）	可燃性粗大
	DVD・DVDケース	プラスチック類
	ティッシュペーパーの箱・台紙 （紙製）	雑誌類
	ティッシュペーパーの袋・取り出し口のビニール（プラ製）	プラスチック類

家庭ごみ 分別一覧表 (50音順)

- ◆45ℓの袋に入らないものは「粗大ごみ」です。「清掃センター」や「資源センター」に直接持ち込んでください。
- ◆製品に入っている「電池」は必ず取り外して出してください。そのまま出すと発火の危険があります。
- ◆「資源物」は、9種類の分別種類で表記しています。(資源物はこの色→)
- ◆「清掃センター(ス)」と表記のものは、他のものとは別にして持ち込んでください。

品目・出し方のポイント	分別種類
手押し車(キャリアカー)	不燃性粗大
デジタル血圧計 水銀式は拠点回収	使用済小型家電
デジタル体温計 水銀式は拠点回収	使用済小型家電
デスクトップパソコン	使用済小型家電
デスクマット(ビニール・プラ製)	燃やせるごみ
デッキブラシ 金属製のものは「資源物(金属類)」	燃やせるごみ
テニスボール	燃やせるごみ
テニスラケット(金属製) 金属以外の部分は「燃やせるごみ」	金属類
テニスラケット(木製)	燃やせるごみ
手袋・軍手 (毛糸・皮・ゴム・化繊など)	燃やせるごみ
テレビ 家電リサイクル品 P22参照	専門業者に依頼
テレビ台(金属製・ガラス製) 金属部分が8割以上のものは「資源物(金属類)」	不燃性粗大
テレビ台(木製)	燃やせるごみ
テレホンカード	燃やせるごみ
天眼鏡(拡大鏡)	燃やせないごみ
点火棒(点火用ライター) 中の液体は必ず使いきる	燃やせないごみ
電気あんか(コード・リモコンのみ) あんか部分は「燃やせるごみ」	使用済小型家電
電気カーペット(コード・リモコンのみ) カーペット部分は「燃やせるごみ」	使用済小型家電
電気かみそり	使用済小型家電
電気ケーブル	使用済小型家電
電気コード	使用済小型家電
電気スタンド 蛍光管は外して「拠点回収」へ	使用済小型家電
電気ストーブ	金属類
電気ドリル	金属類
電気のこぎり	金属類
電気毛布(コード・リモコンのみ) 毛布部分は「燃やせるごみ」	使用済小型家電
電球(グロー球)	燃やせないごみ
電球(蛍光管) 割れたものは紙に包んで「燃やせないごみ」	拠点回収・清掃センター(ス)
電球(投光器の球) 割れたものは紙に包んで「燃やせないごみ」	拠点回収・清掃センター(ス)

品目・出し方のポイント	分別種類
電球(ナツメ球)	燃やせないごみ
電球(白熱球)	燃やせないごみ
電子キーボード	使用済小型家電
電子たばこ 充電池を取り外す	使用済小型家電
電子ピアノ	不燃性粗大
電子レンジ	金属類
電磁調理器(卓上型)	使用済小型家電
天体望遠鏡	燃やせないごみ
電卓	使用済小型家電
電池類(アルカリ・マンガン)	拠点回収・清掃センター(ス)
テント	燃やせるごみ
電動歯ブラシ	使用済小型家電
電話機(子機も含む) 充電池は販売店に処分を依頼する	使用済小型家電
電話帳	雑誌類
と トースター	金属類
ドアノブ(金属製)	金属類
ドアノブ(木製・プラ製)	燃やせるごみ
砥石(シャープナーなど) 電気式は「資源物(使用済小型家電)」	燃やせないごみ
トイレコーナー(汚物入れ) 金属製のものは「資源物(金属類)」	燃やせるごみ
トイレトーパーの外袋	プラスチック類
トイレトーパーの筒芯 押しつぶしたり切り開いて出す	雑誌類
トイレの便器(陶器)	専門業者に依頼
トイレの便座 電気式で45ℓ袋に入れば「資源物(使用済小型家電)」	専門業者に依頼
トイレのポータブル便座(プラ製) きれいにしてお出す	可燃性粗大
トイレブラシ	燃やせるごみ
トイレ便座カバー・マット	燃やせるごみ
投光器 電球は「拠点回収」「清掃センターストックヤード」に持ち込み	金属類
陶磁器(皿・湯呑み・土鍋など)	燃やせないごみ
豆腐パック・フィルム・袋(プラ製)	プラスチック類
灯油ポリ缶(プラ製)	燃やせるごみ
時計 電池は取り外す	使用済小型家電

	品目・出し方のポイント	分別種類
	トタン（金属製）	金属類
	トタン（プラ製）	燃やせるごみ
	土鍋	燃やせないごみ
	ドライバー（工具）	金属類
	ドライヤー	使用済小型家電
	塗料缶（塗料が残っている缶） 中をきれいにしたものは「資源物(金属類)」	燃やせないごみ
	トレー（お盆）（金属製）	金属類
	トレー（お盆）（プラ製）	プラスチック類
	トレー（お盆）（木・竹・樹脂製）	燃やせるごみ
	トレー（肉・魚・果物など用）	プラスチック類
	ドレッシングのボトル（ガラス）	ワンウェイびん
	ドレッシングのボトル・キャップ（プラ製） ペットボトルマークのあるものは「資源物(ペットボトル)」	プラスチック類
	トロフィー	燃やせるごみ
な	ナイフ（食事用・工作用など） 紙に包んで出す	金属類
	苗物用ポット（プラ製） プラ素材のみで45ℓ袋に入り、土が除去できるものは「プラ類」	燃やせるごみ
	長靴	燃やせるごみ
	流し台	金属類
	なた できれば木柄は取り外し、刃は紙に包んで出す	金属類
	納豆のカップ（紙製）	燃やせるごみ
	納豆のカップ・外装（プラ製）	プラスチック類
	納豆のシート・小袋	燃やせるごみ
	ナツメ球（電球）	燃やせないごみ
	鍋（金属製）	金属類
	鍋（土鍋）	燃やせないごみ
	鍋のフタ（ガラス製）	燃やせないごみ
	鍋のフタ（金属製）	金属類
	鍋のフタ（木製・樹脂製）	燃やせるごみ
	波板（プラ製）	燃やせるごみ
	波板（金属製）	金属類
	波板（スレート）	専門業者に依頼
に	荷造りひも 50cm以内に切る	燃やせるごみ
	荷札	燃やせるごみ
	入浴剤の容器包装（紙製）	雑誌類
	入浴剤の容器包装（金属製）	金属類
	入浴剤の容器包装（プラ製）	プラスチック類
	人形（金属製）	金属類

	品目・出し方のポイント	分別種類
	人形（陶磁器・ガラス製）	燃やせないごみ
	人形（その他）	燃やせるごみ
ぬ	ぬいぐるみ	燃やせるごみ
	縫い針・まち針など フタ付きの缶などに入れる	金属類
	布くず	燃やせるごみ
ね	ネクタイ 50cm以内に切る	燃やせるごみ
	ネジ（金属製） フタ付きの缶などに入れる	金属類
	ネジ（金属製以外）	燃やせるごみ
	寝袋	燃やせるごみ
	粘土（手芸・工作用など）	燃やせるごみ
	燃料缶 使いきってから出す	金属類
の	ノートパソコン 個人情報には必ず消去、専門業者に依頼する方法もある（P13参照）	拠点回収
	ノート類 コイルリングなどは取り除く	雑誌類
	農薬のびん（家庭用に限る） 使いきり中をすすぐ、すすぎ水は下水に流さない	燃やせないごみ
	農薬のプラ製容器（家庭用に限る） 使いきり中をすすぐ、すすぎ水は下水に流さない	燃やせるごみ
	のこぎり	金属類
	のりチューブ（工作用）	燃やせるごみ
	海苔のびん	ワンウェイびん
	海苔の容器（金属製）	空き缶
	海苔の容器（プラ製）	プラスチック類
	のれん（布・木・竹・その他）	燃やせるごみ
は	バーベキューセット（金属製）	金属類
	バーベル（金属製）	金属類
	バーベル（プラ製・木製）	燃やせるごみ
	ハーモニカ（金属製） 金属製以外のものは「燃やせるごみ」	金属類
	灰皿（金属製）	金属類
	灰皿（陶磁器・ガラス製）	燃やせないごみ
	灰皿（木製・プラ製）	燃やせるごみ
	パイプ椅子（魚釣り・行楽用など）	金属類
	パイプベッド（底板）	可燃性粗大
	パイプベッド（パイプ）	金属類
	はがき 圧着はがきは「燃やせるごみ」	雑誌類
	はかり（調理用・体重計）（電動式） 電池は取り外す。電動式以外は「燃やせるごみ」	使用済小型家電
	はかり（調理用・体重計）（金属製）	金属類

家庭ごみ 分別一覧表 (50音順)

- ◆45ℓの袋に入らないものは「粗大ごみ」です。「清掃センター」や「資源センター」に直接持ち込んでください。
- ◆製品に入っている「電池」は必ず取り外して出してください。そのまま出すと発火の危険があります。
- ◆「資源物」は、9種類の分別種類で表記しています。(資源物はこの色→)
- ◆「清掃センター(ス)」と表記のものは、他のものとは別にして持ち込んでください。

品目・出し方のポイント	分別種類
はくせい	燃やせるごみ
白熱電球	燃やせないごみ
バケツ(金属製)	金属類
バケツ(プラ製)	プラスチック類
はけ類(木製・プラ製)	燃やせるごみ
箱類(紙製)	雑誌類
箱類(木箱)	燃やせるごみ
箱類(ダンボール製)	ダンボール
箱類(プラ製)	プラスチック類
はさみ(金属とプラの複合品)	燃やせないごみ
はさみ(金属製)	金属類
はさみ(プラ製)	燃やせるごみ
箒(金属製)	金属類
箒(プラ製)	プラスチック類
箒(木製・竹製・樹脂製)	燃やせるごみ
梯子(はしご)(木製)	燃やせるごみ
梯子(はしご)(金属製)	金属類
バスタオル	燃やせるごみ
バスマット	燃やせるごみ
バスマット(珪藻土製)	燃やせないごみ
パソコン 個人情報は必ず消去、専門業者に依頼する方法もある(P13参照)	拠点回収
バターの外箱(紙製)	雑誌類
バターの内紙(アルミ製)	燃やせるごみ
肌着(素材不問)	燃やせるごみ
鉢・鉢の受け皿(金属製)	金属類
鉢・鉢の受け皿(陶磁器製)	燃やせないごみ
鉢・鉢の受け皿(プラ製) プラ素材のみで45ℓ袋に入り、土を除去できるものは「プラ類」	燃やせるごみ
蜂蜜のびん	ワンウェイびん
蜂蜜の金属キャップ	燃やせないごみ
バッグ類(かばん等) 金属部分は外して「資源物(金属類)」、外せない金属部分が多いものは「燃やせないごみ」	燃やせるごみ
バッジ類(金属製)	金属類
バッジ類(金属製以外)	燃やせるごみ

品目・出し方のポイント	分別種類
バッテリー 販売店等へ依頼	専門業者に依頼
バット(調理器具)(プラ製)	プラスチック類
バット(野球用・おもちゃ等)(金属製)	金属類
バット(野球用・おもちゃ等)(木製・プラ製)	燃やせるごみ
発泡スチロール トロ箱やバラバラの小さな緩衝材は「燃やせるごみ」	プラスチック類
花火 濡らせてから出す	燃やせるごみ
歯ブラシ	燃やせるごみ
歯磨きの金属のチューブ 金属製以外のものは「燃やせるごみ」	燃やせないごみ
刃物 紙などで包んで出す	金属類
パン(弁当の仕切り)(プラ製) きれいなものは「プラ類」	燃やせるごみ
針金	金属類
ハロゲンヒーター	使用済小型家電
ハンガー(金属製)	金属類
ハンガー(プラ製) 金属部分があれば「燃やせないごみ」	プラスチック類
ハンガー(木製) 金属部分があれば「燃やせないごみ」	燃やせるごみ
半紙(習字紙)	燃やせるごみ
パンフレット ビニールを貼った紙は「燃やせるごみ」	雑誌類
ハンマー	金属類
ひ BS/CSアンテナ	使用済小型家電
ビー玉	燃やせないごみ
ビーチパラソル	不燃性粗大
ビート板	燃やせるごみ
ビーパー(草刈り機)の本体・替刃(金属製) 替刃は紙などに包んで出す	金属類
ビール缶	空き缶
ビールの金属ふた	燃やせないごみ
ビールびん(ジャイアントびんを含む)	生きびん
ピアニカ	燃やせるごみ
ピアノ	専門業者に依頼

はひ

	品目・出し方のポイント	分別種類
	ひげそり(カミソリ・シェーバー)	燃やせないごみ
	ひげそり (カミソリ・シェーバー)の金属の刃	金属類
	ひげそり (カミソリ・シェーバー) (電気式)	使用済小型家電
	ビデオカメラ	使用済小型家電
	ビデオテープ	燃やせるごみ
	ビデオデッキ	使用済小型家電
	ビデオプロジェクション	使用済小型家電
	ビニール合羽 (かっぱ)	燃やせるごみ
	ビニールクロス	燃やせるごみ
	ビニールシート	燃やせるごみ
	ビニールテープ(絶縁テープなど)	燃やせるごみ
	ビニールひも 50cm以内に切る	燃やせるごみ
	ビニールホース 50cm以内に切る	燃やせるごみ
	火ばさみ	金属類
	火鉢	燃やせないごみ
	肥料袋 (家庭用のみ)	燃やせるごみ
	便せん	雑誌類
ふ	ファイル (紙製) 金属は取り外して「資源物(金則類)」	雑誌類
	ファイル (プラ製) 金属は取り外して「資源物(金則類)」	プラスチック類
	ファクシミリ (ファックス)	使用済小型家電
	ファンシーケース (衣装ケース)	可燃性粗大
	ファンヒーター 灯油は使いきり、乾電池を取り外す。	金属類
	VICSユニット	使用済小型家電
	フィルムケース (プラ製)	プラスチック類
	フィルムネガ	燃やせるごみ
	封筒 窓あきのビニールは取り除く	雑誌類
	風鈴 (ガラス製)	燃やせないごみ
	風鈴 (金属製)	金属類
	風鈴 (プラ・貝・竹・木製)	燃やせるごみ
	フォーク (食事用) (金属製)	金属類
	フォーク (食事用) (プラ製)	プラスチック類
	フォーク (食事用) (木・竹)	燃やせるごみ
	ふすま	可燃性粗大
	フタ (鍋蓋・落とし蓋) (金属製)	金属類
	フタ (鍋蓋・落とし蓋) (陶磁器・ガラス)	燃やせないごみ
	フタ (鍋蓋・落とし蓋) (木製)	燃やせるごみ
	筆箱 (ペンケース) (金属製)	金属類
	筆箱 (ペンケース) (布製)	燃やせるごみ

	品目・出し方のポイント	分別種類
	筆箱 (ペンケース) (プラ製)	プラスチック類
	筆類 (木製・プラ製)	燃やせるごみ
	布団カバー	燃やせるごみ
	布団乾燥機 フロンガスが使われているものは販売店か 専門業者に依頼	使用済小型家電
	布団たたき (プラ製)	プラスチック類
	布団袋 (布製・ビニール製)	燃やせるごみ
	布団類 (ベビー布団・コタツ布団など)	可燃性粗大
	フライパン (金属製)	金属類
	ブラインド	金属類
	ぶら下がり健康器	金属類
	ブラジャー	燃やせるごみ
	プラズマテレビ 家電リサイクル品 P22参照	専門業者に依頼
	プラモデルの本体	燃やせるごみ
	プラモデルの型枠・包装袋 (プラ製)	プラスチック類
	プラモデルの外箱 (紙製)	雑誌類
	ブランコ (幼児用)	不燃性粗大
	ブランター (プラ製) プラ素材のみで45ℓ袋に入り、土が除去 できれば「プラ類」	燃やせるごみ
	プリンター	使用済小型家電
	プリンターのカップ・フタ (プラ製)	プラスチック類
	ブルーレイディスク・ケース	プラスチック類
	BDプレイヤー	使用済小型家電
	BDレコーダー	使用済小型家電
	プロジェクター	使用済小型家電
	ふるしき (布製)	古繊維類
	ふるしき (弁当包みなど) (ビニール製)	プラスチック類
	風呂セット (椅子・洗面器・ふた・マット) (プラ製)	プラスチック類
	風呂セット (椅子・洗面器・ふた・マット) (木製)	燃やせるごみ
	フロッピーディスク・ケース	プラスチック類
	プロパンガスボンベ	専門業者に依頼
	噴霧器 (プラ製)	燃やせるごみ
	噴霧器 (金属製)	金属類
	文鎮	金属類
	文房具 (プラ製)	プラスチック類
	文房具 (金属製)	金属類
	文房具 (木製・プラ複合品)	燃やせるごみ

家庭ごみ 分別一覧表 (50音順)

- ◆45ℓの袋に入らないものは「粗大ごみ」です。「清掃センター」や「資源センター」に直接持ち込んでください。
- ◆製品に入っている「電池」は必ず取り外して出してください。そのまま出すと発火の危険があります。
- ◆「資源物」は、9種類の分別種類で表記しています。(資源物はこの色→)
- ◆「清掃センター(ス)」と表記のものは、他のものとは別にして持ち込んでください。

	品目・出し方のポイント	分別種類
へ	ヘアブラシ (金属製)	金属類
	ヘアブラシ (木製・プラ製)	燃やせるごみ
	ベッド (金属製) 金属部分が8割以上であれば「金属類」	不燃性粗大
	ベッド (木製)	可燃性粗大
	ペットキャリー (プラ製) 金属部分は「資源物(金属類)」、プラ素材 できれいになものは「プラ類」	燃やせるごみ
	ペットのトイレ用砂 (砂・紙・ポリマー)	燃やせるごみ
	ペットフードの缶 (金属製)	空き缶
	ペットフードの箱 (紙製)	雑誌類
	ペットフードの袋 (プラ製)	プラスチック類
	ペットボトル	ペットボトル
	ペットボトルのラベル・キャップ	プラスチック類
	ヘッドホン	使用済小型家電
	ベッドマット (化繊)	可燃性粗大
	ベッドマット (スプリング)	専門業者に依頼
	ベニヤ板	可燃性粗大
	ベビー椅子 (金属製)	金属類
	ベビー椅子 (木製)	燃やせるごみ
	ベビーカー	不燃性粗大
	ベビーバス (樹脂製・プラ製)	可燃性粗大
	ベビーベッド	可燃性粗大
	ベビー便座 (おまる)	燃やせるごみ
	ベビーラック	燃やせるごみ
	ヘルスメーター (電子式) 電池は取り外す	使用済小型家電
	ヘルスメーター (電子式以外)	燃やせないごみ
	ベルト 金属は取り除き、50cm以内に切る	燃やせるごみ
	ヘルメット (FRP製)	燃やせないごみ
	ヘルメット (金属製)	金属類
	ヘルメット (プラ製)	燃やせるごみ
ペンキ缶 中をきれいにしたものは「資源物(金属 類)」	燃やせないごみ	
ペンチ	金属類	
弁当箱 (金属製)	金属類	

	品目・出し方のポイント	分別種類
へ	弁当箱 (プラ製)	プラスチック類
	弁当箱 (木製・紙製、バラン・小袋)	燃やせるごみ
ほ	ボール (スポーツ用)	燃やせるごみ
	ボールペン	燃やせるごみ
	ホーロー鍋	金属類
	ボイラー	金属類
	望遠鏡	燃やせないごみ
	ほうき (竹・木・プラ・シュロ)	燃やせるごみ
	芳香剤の容器 (陶器・ガラス)	燃やせないごみ
	芳香剤の容器 (プラ製)	プラスチック類
	帽子	燃やせるごみ
	包装紙	雑誌類
	包丁 紙などに包む	金属類
	ポウル (台所用) (金属製)	金属類
	ポウル (台所用) (プラ製)	プラスチック類
	歩行器	不燃性粗大
	ポスター	雑誌類
	ボタン電池	拠点回収
	ホチキス・ホチキス針	金属類
	補聴器 電池を取り外す	使用済小型家電
	ホッカイロ (携帯・貼り付け用)	燃やせるごみ
	ポット (魔法瓶)	燃やせないごみ
	ホットカーペット (カーペット部 分)	燃やせるごみ
	ホットカーペット (コード・リモ コン(スイッチ部分))	使用済小型家電
	ホットプレート	金属類
	ホッピング	金属類
	哺乳びん (ガラス製) 乳首、キャップ等は「燃やせるごみ」	燃やせないごみ
	哺乳びん (プラ製) 乳首、キャップ等は「燃やせるごみ」	プラスチック類
	ポリタンク	燃やせるごみ
	ポリバケツ・ポリバケツのフタ	燃やせるごみ
保冷剤	燃やせるごみ	
盆 (トレー) (金属製)	金属類	
盆 (トレー) (プラ製)	プラスチック類	

へ
ほ

	品目・出し方のポイント	分別種類	
	盆（トレー）（木・竹・樹脂製）	燃やせるごみ	
	本立て（ブックエンド）（金属製）	金属類	
	本立て（ブックエンド）（プラ製）	プラスチック類	
	本棚（金属製）	金属類	
	本棚（木製）	可燃性粗大	
ま	マイク 電池は取り外す（家庭用・おもちゃ）（金属製）	金属類	
	マイク 電池は取り外す（家庭用・おもちゃ）（プラ製）	使用済小型家電	
	マウス（パソコン用） 電池は取り外す	使用済小型家電	
	マウスパッド	燃やせるごみ	
	枕（磁気まくら）	燃やせないごみ	
	枕（その他）	燃やせるごみ	
	マジックペン	燃やせるごみ	
	マスク（布製・紙製・プラ製）	燃やせるごみ	
	マッサージ器	使用済小型家電	
	マッチ箱	燃やせるごみ	
	マットレス（化繊製）	可燃性粗大	
	マットレス（磁気マットレス）	不燃性粗大	
	マットレス（スプリング製）	専門業者に依頼	
	窓ガラス	燃やせないごみ	
	まな板（木製・プラ製・ゴム製など）	燃やせるごみ	
	マニキュアびん	燃やせないごみ	
	豆電球（グロー球など）	燃やせないごみ	
	マヨネーズのボトル・外装・キャップ（プラ製）	プラスチック類	
	マヨネーズの容器（びん）	ワンウェイびん	
	マヨネーズの金属フタ	燃やせないごみ	
	マヨネーズの小袋	燃やせるごみ	
	マンガン乾電池	拠点回収・清掃センター（入）	
	万歩計 電池は取り外す	使用済小型家電	
	み	みかんのネット（プラ製）	プラスチック類
		みかんの箱（ダンボール）	ダンボール
		ミキサー（調理用具） ガラス部分は「燃やせないごみ」	使用済小型家電
ミシン（電子式）		使用済小型家電	
水着		燃やせるごみ	
水切りネット		燃やせるごみ	
水差し（ガラス製）		燃やせないごみ	
水差し（金属製）		金属類	

	品目・出し方のポイント	分別種類
	水差し（プラ製）	プラスチック類
	水まくら 留め具は「資源物(金属類)」	燃やせるごみ
	ミニカー（おもちゃ）（金属製）	金属類
	ミニカー（おもちゃ）（プラ製）	燃やせるごみ
	見舞いかご（木製）	燃やせるごみ
	見舞いかご（プラ製）	プラスチック類
	耳かき（金属製）	金属類
	耳かき（竹製・木製・プラ製）	燃やせるごみ
	ミルク缶（粉ミルク・練乳缶など）	空き缶
む	麦茶のパック・麦茶殻 水分をしぼって、乾かしてから出す	燃やせるごみ
	麦茶の外箱（紙製）	雑誌類
	麦茶の中袋・小袋（プラ製）	プラスチック類
	麦わら帽子	燃やせるごみ
	虫かご（プラ製）	プラスチック類
	蒸し器（調理用具）（金属製）	金属類
	蒸し器（調理用具）（木・竹製）	燃やせるごみ
	蒸し器の蒸し布	燃やせるごみ
	虫ピン フタ付きの缶などに入れる	金属類
	虫めがね（プラ製）	燃やせるごみ
	虫めがね（その他）	燃やせないごみ
め	名刺（紙製）	雑誌類
	名刺（プラ製）	燃やせるごみ
	名刺ケース（革製）	燃やせるごみ
	名刺ケース（プラ製）	プラスチック類
	眼鏡（サングラス）（プラ製）	燃やせるごみ
	眼鏡（サングラス）（その他）	燃やせないごみ
	眼鏡ケース（プラ製）	プラスチック類
	目薬の容器包装（外箱(紙製)）	雑誌類
	目薬の容器包装（容器(プラ製)）	プラスチック類
	メジャー（巻き尺）（金属製）	金属類
	メジャー（巻き尺）（プラ製・布製） 金具は取り除き、50cm以内に切る	燃やせるごみ
	メトロノーム 木製、プラ製のものは「燃やせるごみ」	燃やせないごみ
	綿棒（紙製・プラ製・木製）	燃やせるごみ
も	毛布	可燃性粗大
	木片（割り箸・爪楊枝・かまぼこ板・竹串など）	燃やせるごみ
	餅つき機	使用済小型家電
	モップ・化学そうきん	燃やせるごみ
	モップの柄（プラ製）	燃やせるごみ

家庭ごみ 分別一覧表 (50音順)

- ◆45ℓの袋に入らないものは「粗大ごみ」です。「清掃センター」や「資源センター」に直接持ち込んでください。
- ◆製品に入っている「電池」は必ず取り外して出してください。そのまま出すと発火の危険があります。
- ◆「資源物」は、9種類の分別種類で表記しています。(資源物はこの色→)
- ◆「清掃センター(ス)」と表記のものは、他のものとは別にして持ち込んでください。

	品目・出し方のポイント	分別種類
	モップの柄(木製)	燃やせるごみ
	モニター(電子計算機用)	使用済小型家電
	物干し類(金属製)	金属類
	物干し類(プラ製)	燃やせるごみ
	モバイルバッテリー	拠点回収
	盛り皿(金属製)	金属類
	盛り皿(陶磁器・ガラス製)	燃やせないごみ
	盛り皿(その他)	燃やせるごみ
や	やかん	金属類
	焼き網	金属類
	焼肉のたれの容器(プラ製)	プラスチック類
	焼肉のたれの容器(びん)	ワンウェイびん
	焼肉のたれの金属キャップ	燃やせないごみ
	野菜の外装フィルム・ネット・袋・パック	プラスチック類
	野菜の結束テープ	燃やせるごみ
	ヤスリ(紙やすり、プラ製)	燃やせるごみ
	ヤスリ(金属製)	金属類
ゆ	浴衣(ゆかた)	古繊維類
	湯たんぼ(金属製)	金属類
	湯たんぼ(陶磁器製)	燃やせないごみ
	湯たんぼ(プラ製)	プラスチック類
	湯飲み(陶磁器製)	燃やせないごみ
	湯沸かし器	金属類
よ	ヨーグルトの容器(プラ製)	プラスチック類
	ヨーグルトの容器(紙製)	燃やせるごみ
	ヨーグルトの外装フィルム	プラスチック類
	洋酒びん (ワイン・ウイスキーなど)	ワンウェイびん
	洋服 汚れているものは「燃やせるごみ」	古繊維類
	浴槽 FRP素材は専門業者に依頼	不燃性粗大
	よしず	可燃性粗大
ら	ライター(金属製) 中の液は使いきる	金属類
	ライター(プラ製) 中の液は使いきる	燃やせないごみ
	ラケット(金属製)	金属類

	品目・出し方のポイント	分別種類
	ラケット(木製・プラ製)	燃やせるごみ
	ラジオ・ラジカセ 乾電池は取り外す	使用済小型家電
	ラジコン 乾電池は取り外す	使用済小型家電
	ラップフィルムのラップ・筒芯 つぶせる筒芯は「資源物(雑誌類)」	燃やせるごみ
	ラップフィルムの外箱(紙製)	雑誌類
	ラップフィルムの刃(金属製)	金属類
	ランチジャー(保温弁当)	燃やせないごみ
	ランドセル	燃やせるごみ
	ランプ	燃やせないごみ
り	リコーダー(縦笛)	燃やせるごみ
	リチウムイオン電池	拠点回収
	リップスティック(金属製) きれいにできれば「資源物(金属類)」	燃やせないごみ
	リップスティック(プラ製)	燃やせるごみ
	リモコン 電池は取り外す	使用済小型家電
	リュックサック	燃やせるごみ
	リンスの本体・ノズル・詰替袋	プラスチック類
る	ルーペ(拡大鏡)	燃やせないごみ
	ルームランナー	不燃性粗大
れ	冷蔵庫 家電リサイクル品 P22参照	専門業者に依頼
	冷凍庫 家電リサイクル品 P22参照	専門業者に依頼
	冷凍食品のトレイ・袋(プラ製)	プラスチック類
	レコード盤	プラスチック類
	レジ袋	プラスチック類
	レジャーシート	燃やせるごみ
	レターケース(プラ製)	プラスチック類
	レトルトパック	プラスチック類
	レンガ	専門業者に依頼
	レンジ(電子・ガス)	金属類
	レンズ	燃やせないごみ
ろ	ローソク	燃やせるごみ
	ロープ(麻・布・紙・縄・プラ製) 50cm以内に切る	燃やせるごみ
	ローラースケート	燃やせないごみ
	老眼鏡(プラ製)	燃やせるごみ

	品目・出し方のポイント	分別種類
	老眼鏡（プラ製以外）	燃やせないごみ
	ろう紙	燃やせるごみ
わ	ワープロ	使用済小型家電
	ワープロのリボン	燃やせるごみ
	ワインのびん	ワンウェイびん
	輪ゴム	燃やせるごみ
	ワゴン 木製は「可燃性粗大」	不燃性粗大
	綿	燃やせるごみ
	綿入りの服	燃やせるごみ
	ワックスの容器（金属製） 中をきれいにふき取る	金属類
	ワックスの容器（プラ製） 中をきれいにふき取る	プラスチック類
	ワッペン	燃やせるごみ
	割り箸	燃やせるごみ
	腕章（布製・プラ製）	燃やせるごみ



町内会番号一覧表

※ごみ袋には、町内会番号（または町内会名）と氏名を書いて出しましょう。

町内会名	番号	町内会名	番号	町内会名	番号	町内会名	番号	町内会名	番号	町内会名	番号				
鹿屋地区		札元2丁目	26	名 貫	52	小 野 原	77	串良地区		新堀 東新堀	122				
古 前 城	1	旭 原	27	飯 隈	53	天 神	78	細山田北	立小野	101	下 中	125			
本 町	2	上 谷	28	萩 塚	54	船 間	79		高 松	102	中 野	126			
朝 日 町	3	新 生	29	星 塚	55	古 江	80		堂 園	103	山 下	127			
向 江	向 江 昭 栄	4	大 浦	30	池 園	56	古 江 港		82	馬 掛	104	矢 柄	128		
			西原1丁目	31	南	57	高 隈		瀬戸野	85	生栗須	117	上 矢 柄	129	
共 栄	6	西原2丁目東	32	大 始 良 東	58	柏 木			平 瀬		124	上 辰 喰	130		
新 栄	7	西原3丁目	33	大 始 良 西	59	重 田			外 堀		105	辰 喰	131		
北田東大手	北 田 東 大手	8	西原4丁目	34	獅 子 目	60			高 隈 中央		106	更 和	106	栄	132
			西原2丁目西	35	田 淵	61			上 別 府		107	新 中 堀	107	上 栄	133
西 大 手	11	郷 之 原	36	横 山	62	柚 木 原			92		栞 場	108	昭 栄	136	
曾 田	12	今 坂	37	下 堀	63	谷 田		共 和			109	共 栄 西	137		
白 崎	13	上 野	38	高 須	64	仮 屋		花 鎌			110	共 栄 中	138		
新 川	14	野 里	39	浜 田	65	大 堀		土 持			111	共 栄 東 上	139		
王 子	15	笠 之 原	40	花 岡	66	黒 坂		東 西			112	共 栄 東	140		
打 馬	16	東 原	41	鶴 羽	67	吉ヶ別府	伊 集 院	134		鳥 之 巢	141				
緑山(寿1)	17	上 祓 川	42	根 木 原	68	大 黒	共 心	113		平 和	142				
寿 2 丁 目	18	祓 川	43	花 里	69		東 共 心	114		星ヶ丘	143				
寿 3 丁 目	19	下 祓 川	44	北 有 武 花 小 薄 岡 高 牧	70		新 堀	西 新 町		115	下 甫 木	168			
寿 4 丁 目	20	弥 生	45					東 新 町		116	大 迫	184			
寿 5・6 丁 目	21	西 祓 川	46					入 部 堀	123	中 甫 木	144				
寿 7 丁 目	22	田 崎	47	海 道	73			西 新 堀	118	富ヶ尾中央	145				
寿 8 丁 目	23	川 西	49	古 里	74			新 栄	119	中 郷	147				
泉ヶ丘	24	川 東	50	白 水	75			竹 下 堀	120	桜ヶ丘	146				
札元1丁目	25	永 野 田	51	一 里 山	76			下 之 段	121	上大塚原上	149				

町内会名	番号	町内会名	番号	町内会名	番号	町内会名	番号	町内会名	番号	町内会名	番号						
上大塚原下	150	下方限	181	鶴峰	中福良	231	宮前	248	樋之口	267	平	下平房	318				
下大塚原	151	塩塚	182		白坂	232		町園		249		末次	268	竹下	319		
新大塚原	152	永峯	183		石場	233		原田		250		井神島	269	三原	320		
串良東部	宮之下	153	県営住宅 大久保段	185	中地区	西迫	234	坂下	251	論地	270	南	影吉	321			
	鶴亀	155		大久保段		186	つるみね		278		益田		252	原口	271	上方	322
	和田	157		吹上田		187	木浦		208		緑		276	名主	262	下方	323
永和	156	吾平地区			木場	209	祇園	283	池久保	272	辰喰	324					
串良中央	愛ヶ迫	154	神野	201	鶴峰	真戸原	210	町中央	284	川西中	273	市	上場団地	325			
	江口迫	158		永野牧		202	金山		211		ひまわり		285	真角	274	久木野々	326
	緑ヶ丘	159		神野西		203	立元		223		希望ヶ丘		287	川北	275	上沢津	327
	上之馬場	160		神野東		204	上苦野		224		麓中		253	あさぎり	279	下沢津	328
	上之馬場下	161		市之渡		205	下苦野		225		麓東		254	輝北地区			宮園
諏訪下	163	横井坂	206	苦野	226	麓西	255	一番郷	301	仏山	330						
堅田	164	砂ヶ野	207	平前	227	椀上	256	二番郷	302	朝倉	331						
岡崎東西	岡崎西	165	水流	212	東大牟礼	235	椀下	257	西原	303	八重山	332					
	岡崎東	166		黒羽子	213	西大牟礼		236		坂元		258	愛宕	304	徳留	333	
岡崎上	167	荷掛	214	中大牟礼	237	川上	259	本町	305	仮屋	334						
白寒水	169	角野	215	赤野	242	西原	280	和泉ヶ野	306	福岡	335						
大坪	170	東原	216	寒水	263	駅前	281	諏訪	307	浮牟田	336						
下小原	171	上車田	217	寺ヶ迫	264	こすもす	286	櫛久保	308	柏木	337						
中宿	173	下車田	218	持田	265	外-光ッ平	288	白別府	309	日新	338						
中山上	174	飴屋敷	219	あけぼの	277	萩崎	238	歌丸	310	谷田	339						
中山下	175	永山	220	中尾	282	上西目路	239	名主段	311								
十三塚	176	筒ヶ迫	221	上町	243	下西目路	240	堂平	313								
中山原	177	平瀬	222	中町	244	今吉	241	坂宮	314								
松崎	178	鏡原	228	西横町	245	鶯	260	上平房	315								
城ヶ崎	179	鶴峰中地区	門前	229	下町	246	堀木田	261	岳野	316							
柳谷	180	新地	230	上屋敷	247	茶円	266	中平房	317								

◎ごみ分別収集カレンダーは下記施設にてお渡しできます。

設置場所名	所在地	電話番号	閉設日	開設時間
鹿屋市役所生活環境課	共栄町	0994-31-1115	年末年始／土・日・祝日	8:30～17:15
中央公民館	北田町	0994-44-0321	年末年始	8:30～17:15
東地区学習センター	新川町	0994-31-1190	年末年始	8:30～17:15
農業研修センター	札元1丁目	0994-43-9292	年末年始／日・祝日	8:30～17:15
西原地区学習センター	西原2丁目	0994-43-7003	年末年始	8:30～17:15
大始良出張所	田淵町	0994-48-2014	年末年始／土・日・祝日	8:30～17:15
大始良地区学習センター	田淵町	0994-48-3150	年末年始	8:30～17:15
花岡出張所（花岡地区公民館）	古里町	0994-46-2021	年末年始	8:30～17:15
田崎地区学習センター	川西町	0994-41-5066	年末年始	8:30～17:15
高須出張所（高須地区学習センター）	高須町	0994-47-3152	年末年始	8:30～17:15
高隈出張所（高隈地区交流促進センター）	上高隈町	0994-45-2001	年末年始	8:30～17:15
笠之原公民館	笠之原町	0994-43-4291	年末年始／土・日・祝日	8:30～17:15
鹿屋市資源センター	下高隈町	0994-45-2900	年末年始／日	8:30～12:00 13:00～16:30
リナシティかのや 1F 情報プラザ	大手町	0994-35-1002	—	9:00～22:00 ※年末年始は17:00まで
保健相談センター	北田町	0994-41-2110	年末年始／土・日・祝日	8:30～17:15
児童センター	今坂町	0994-44-9825	年末年始／月曜日	8:30～17:00
串良地区 串良総合支所住民サービス課	串良町岡崎	0994-63-3112	年末年始／土・日・祝日	8:30～17:15
細山田分館	串良町細山田	0994-62-2958	年末年始／土・日・祝日	8:30～17:15
串良農村環境改善センター	串良町上小原	0994-63-1041	年末年始	8:30～17:00
吾平地区 吾平総合支所住民サービス課	吾平町麓	0994-58-7231	年末年始／土・日・祝日	8:30～17:15
輝北地区 輝北総合支所住民サービス課	輝北町上百引	099-486-1111	年末年始／土・日・祝日	8:30～17:15
市成出張所	輝北町市成	099-485-1111	年末年始／土・日・祝日	8:30～17:15

問合せ先

● ごみの分別・収集に関すること

鹿屋市市民生活部 生活環境課 ☎ 0994-31-1115(直通)

輝北総合支所 ☎ 099-486-1111(代表)

串良総合支所 ☎ 0994-63-3111(代表)

吾平総合支所 ☎ 0994-58-7111(代表)

● ごみの直接搬入に関すること

肝属地区清掃センター ☎ 0994-63-0168

鹿屋市資源センター(資源物) ☎ 0994-45-2900