

広報かのや

KANOYA CITY PUBLIC RELATIONS

2020

7

KANOYA

No.348

あなたはどれを
食べたいですか？

特集

鹿屋のNEWスポット



美里吾平エコバッグは1個800円で吾平町商店街などで販売しています。



夜に行われた商店街バザールでは、各商店の販売コーナーがあり、多くの人が買い物に訪れました。

CONTENTS / 目次

広報かのや No.348 July 2020

- 04 特集
「鹿屋のNEW スポット」
- 08 温故写真／カノヤタイムトラベル
- 09 夢のかけはし「前原 さとみ さん」
- 10 健（検）診が「予約制」に変わります
- 12 育てよう多文化共生の心
- 14 鹿屋市職員募集
- 15 みんなの Hot News /
知って役立つ情報掲示板
- 18 すこやか直幸便 /
休日救急当番医・歯科休日急患在宅医
- 19 輝け！ジウダイ／おしごとの時間
- 20 市民のひろば
- 21 ココ de チャレンジ
- 22 カノスポ
- 24 プレゼント・映画情報

今月のカバー



新スポットで堪能できる料理

今号の特集テーマは、「鹿屋のNEWスポット」。今回新しくオープンした「アグリパークかのや」と「くろぶたの丘」を紹介します。表紙は、その2つの施設でそれぞれ味わうことのできる料理を並べたものです。鹿屋・大隅の食材をふんだんに使って作られる逸品をぜひ堪能してみてください。

斬新なアイデアで 商店街を盛り上げる



うましさと
美里吾平コミュニティ協議会プロジェクトチーム
商店街活性化グループ

吾平町商店街が抱える課題に真剣に向き合い解決するため、4年前に結成されたのが、「美里吾平コミュニティ協議会プロジェクトチーム商店街活性化グループ」です。商店街の店主など9人で構成するこのグループは、地域で行われるイベントに合わせて商店街でのバザーの開催や、高齢者を対象に商店街での買い物を代行する宅配便を始めるなど、地域に根差した活動を展開。最近では7月からのレジ袋有料化に着目し、オリジナルエコバックを作成し、環境への配慮と商店街の利用促進を狙った取り組みも行っています。リーダーの杉園卓也すぎぞのたくやさんは、「これからも吾平地域の商店街の活性化を図りたい」と今後の意気込みを話してくれました。

鹿屋の NEW スポット

今年の春から市内に新しいスポットが続けて誕生しています。今回は、買い物をしたり、美味しいものを食べたり、体験したりすることができる新スポットをご紹介します。



お店の人に聞きました

農家の皆さんの
所得向上のために



どっ菜市场 店長
にしはら りゅういち
西原 竜一 さん

「アグリパークかのや」の構
想が立ち上がったのは約4年
前。野菜価格が変動していく
中、なんとかして農家の皆さん
の所得を上げたいという思いか
ら生まれました。直売所「どっ
菜市场」で販売するものは、基
本的には管内（鹿屋市・垂水
市・東串良町・肝付町・錦江
町・南大隅町）の農家の皆さん
が生産した農畜産物です。ま
た、施設内に設けたレストラ
ン「彩食豊美」や「農家のピザ
屋さん」でも直売所に並べられ
る農畜産物を食材として使用し
ます。生産者には、自分で値段
を設定し、自信を持って農畜産
物を店頭と並べていただき、お
客様には安心・安全で新鮮な農
畜産物を手に取って購入してい
ただき、満足してもらえたらと
思っています。



農畜産物直売所 「どっ菜市场」

毎朝、新鮮な農畜産物が生産者の手によって並べられます。野菜はもちろん肉や魚、惣菜も販売され、開店時には彩り豊かな商品で埋め尽くされます。おいしい食べ方のレシピやメッセージも添えられているので、生産者の顔や商品の思いを知ることができます。



農家レストラン 「彩食豊美」



「茶美豚」をはじめ、地元産の食材を使った料理が味わえるレストラン。とんかつや生姜焼きなどの各定食のほか、「かのやカンパチ」を使ったカンパチ丼などもあります。

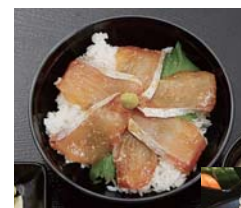

カンパチ丼
850 円

茶美豚肩ロース
カツ定食
1,000 円



スポット1



アグリパーク かのや

4月24日に笠之原町にオープンした「アグリパークかのや」。JA鹿児島きもつきが整備した、県下最大規模を誇るこの施設には大隅の農畜産物が大集合します。

地域の農畜産物が どっさいあっど!



「農家のピザ屋さん」

直売所に並べられる新鮮な野菜をふんだんに使って作るオリジナルピザが特長。注文を受けてから生地をこねて、焼きあげるので、作りたて・焼きたてのピザを食べることができます。Lサイズ（直径約30cm）が1,200円とたいへんお得な価格で手作りピザが味わえますので、ぜひ一度食べてみてください。



オリジナルピザ
「どっ菜サラダ」
Lサイズ 1,200円
Sサイズ 600円



JA鹿児島きもつきの方から声をかけていただき、野菜を「どっ菜市場」へ出荷していただきます。出荷をさせてもらう場所ができたことはありがたいことです。今は大根やトウモロコシを店頭に並べていますが、今後は季節に応じた旬の野菜をお届けできたらと考えています。少しずつになるかもしれませんが、1年を通して安心・安全な野菜を出荷して、消費者の方に食べてもらい、喜んでもらえたらうれしいです。

生産者に聞きました

新鮮な野菜を
消費者に届けたい



新地農園（池園町）
しんちまこと
新地 誠 さん

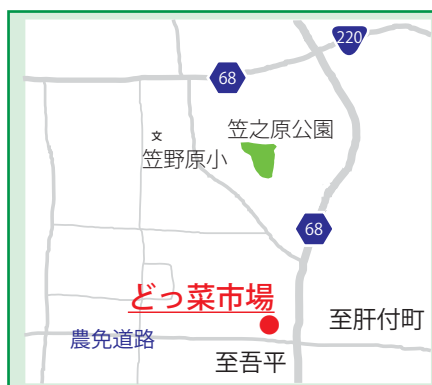

アグリパークかのや

笠之原町 7517-1

- 営業時間
どっ菜市場、農家のピザ屋さん
9:00 ~ 18:30
彩食豊美 11:00 ~ 15:00、17:00 ~ 21:00
- 店休日
どっ菜市場、農家のピザ屋さん：第3水曜日
彩食豊美：毎週水曜日
- 問 JA鹿児島きもつき直売所課
Tel 0994-36-8899





くろぶたの丘

くろぶたの丘

6月15日にオープンした「くろぶたの丘」。霧島ヶ丘公園内に建てられたこの施設では、高台から望む錦江湾の美しい景色とおいしい料理、ちょっぴり日常から離れた空間を感じることができます。

霧島ヶ丘公園内で 「非日常空間」を!

お店の人に聞きました

「くろぶたの丘」は、私たち南州農場がおよそ3年の歳月をかけて計画を進めてきた施設です。この施設では、食品加工室の見学、直売所での買い物、レストラン・バーでの食事、体験学習室でのピザやソーセージ作り体験などを行うことができます。その中でも、ぜひ活用していただきたいのが体験学習室。実際に料理を作りながら、「食」が健康に直結する大切なものであることを改めて感じていただきたいです。また、地元の方が食材を持ち寄って料理教室を開催するなど、地域の方にも活用していただけます。多くの方が気楽に集まることのできる場所でありながら、きれいな景色やおいしい料理を堪能できる「非日常空間」を演出する場所になればいいですね。

「非日常空間」に
気楽に足を運べる



南州農場 製造一課長
こばやし よしこ
小林 良子 さん



直売所「くろまるしえ」 KUROMARCHE

南州黒豚会の美味しい黒豚肉を独自製法で仕上げた低添加・無添加のハム・ソーセージや2年熟成生ハムを購入できます。



●営業時間 10:00 ~ 17:00
問 Tel 0994-47-3986



南州黒豚バーガー 600円

テイクアウトフード 「くろでり」



黒豚パテを使用した南州農場オリジナルのハンバーガーやサンド、大隅産じゃがいものフライドポテトなど美味しい品々をお持ち帰りできます。



●営業時間 11:00 ~ 17:00
問 Tel 0994-47-2929



ダイニング 南州農場 DINING 「くーとん」 KÜTON

新鮮な黒豚と黒牛を最適な料理法でおいしさを引き出し、最高の状態で提供するステーキやハンバーグ、パスタを堪能できます。



炭火焼黒豚・黒牛
ハンバーグセット 1,380円

●営業時間
11:30 ~ 14:00、17:00 ~ 21:00
問 Tel 0994-47-3929

KURO STUDIO

ピザソーセージ作り体験

「くろすたじお」

ピザやソーセージ作り体験をすることができるほか、料理教室の会場として使うことができます。その中で食と健康について考える「食育」のきっかけ作りの場としても活用できます。

- 対象 8～20人の団体
- 申込方法 1か月前までにTEL 0994-47-2929 に連絡
- 料金 1人1,500円

体験してみました



串良小学校バレーボール少年団の皆さん



観光PRレポーター
(地域おこし協力隊員)
まさおか つぐみ
政岡 亜果 隊員

ピザ



完成♪

オーブンで焼けば…



step.2
ソース・具材の盛り付け

きれいに盛り付け♪



step.1
生地を伸ばす

なかなか上手く伸ばせない…

ブラートヴルスト (焼きソーセージ)



完成♪

グリルすると…



step.2
じゅうてんき
充填機を使って整形する

食べやすい大きさはどのくらいかな？



step.1
ひき肉と調味料を混ぜる

力いっぱいこねる！

ピザを作ったことはありませんが、ソーセージは初めて作りましたが、ピザの生地を伸ばしたり、ソーセージの充填機を扱うのは少し難しかったです。自分で作ったものは、普段食べているものよりもおいしかったです。

とても美味しかったです



くろぶたの丘

浜田町 1250
(霧島ヶ丘公園内)

- 定休日 水曜日
- ※「くろすたじお」は水・日曜日、祝日
- ☎くろぶたの丘 TEL 0994-47-2929
- ※平日のみ連絡可能





西原のクス並木 (現在の国道 269 号線)



昭和43年



海上自衛隊鹿屋航空基地沿いの国道 269 号線は、昭和 43 年にはクスの木が植えられていました。また、自衛隊側の歩道はまだ整備されておらず、未整備の道を子どもが歩いているのがわかります。現在では、写真に写る 3 輪のトラックはほとんど見ることはなくなり、クスの木に代わって桜の木が行き交う人や車を見守っています。



昭和37年に導入されたごみ収集車。当時としては最新の圧縮収集車でした。

昭和30年代から、ごみの収集は荷馬車から三輪車、四輪車、専用の収集車へと変わっていきます。そして、昭和38年、ごみ箱がまちなかの景観を損ねてしまうことに加え、ハエやカの発生源となることを解決すべく、市は収集方法を変更し、ごみの定時収集に乗り出すことになりました。

まずは婦人会の会員へ定時収集についての意見をもらい、モデル地区を決めて、実証を始めまし

ごみの定時収集開始

カノヤタイムトラベル

昔、鹿屋で起きた出来事にクローズアップ！

今では当たり前となっているごみの定時収集が始まったのは昭和38年。それまでは収集車やトラックが不定期に街中に置かれたごみ箱を回り、ごみの収集を行っていました。

昭和30年代から、ごみの収集は荷馬車から三輪車、四輪車、専用の収集車へと変わっていきます。そして、昭和38年、ごみ箱がまちなかの景観を損ねてしまうことに加え、ハエやカの発生源となることを解決すべく、市は収集方法を変更し、ごみの定時収集に乗り出すことになりました。

まずは婦人会の会員へ定時収集についての意見をもらい、モデル地区を決めて、実証を始めまし

た。その方法は、各家庭にごみを入れる容器を準備し、地区ごとに決まった日時と場所に容器を出すというもの。ごみ収集が終わるとそれぞれの家庭で容器を持ち帰って水洗いをし、容器を清潔に保っていました。また、当時の収集車にはオルゴールの音が鳴る機能がついており、その音で各家庭に収集を知らせていたといわれています。

定時収集が始まった昭和38年には寿町(現在の札元2丁目)に焼却所が新設され、現在では肝属地区清掃センター(串良町下小原)がその役割を引き継いでいます。時代が進むにつれて多様化するごみ問題に対応するため、収集方法も処理方法も変化しています。



昭和38年に寿町に新設された焼却場。現在はひまわり公園になっています。

夢のかけはし



ラジオで喜怒哀楽
を届けたい

野里小学校、第一鹿屋中学校、鹿屋高校と進んだ後、活水女子大学（長崎県）へ進学。幼いころからピアノを習っており、高校生のときまではピアニストを目指していた。父の影響で好きになったカメラで、現在でもたまに写真を撮っている。横山町在住。

「FMかのや」のパーソナリティーとして朝7時30分から11時まで「おおすみおはようラジオ」という番組を担当しています。FMかのや発足時から担当しているのですが、今年で15年目です。

私がメディアの仕事に興味を持ったのは、写真を撮るのが好きだったからです。大学時代は新聞記者を目指していましたが、同じマスコミ関係という理由で福岡のラジオ局の入社試験を受け、ラジオの道に進むことになりました。

入社してすぐにリポーターをさせていただきましたが、言葉が堅いことが原因で毎日怒られてばかり。このとき、「ありのままの自分を出すことが大事」という上司

のアドバイスを受け、自信を持つようになったことを今でも覚えていています。

4年間のリポーター経験を経て、パーソナリティーとして自分の番組を持つようになりましたが、父が病で倒れたのを機に帰郷。その後、結婚、出産を経て、「FMかのや」のパーソナリティーとなりました。

私の主な仕事はラジオ番組の進行ですが、それ以外の時間の大半は情報収集に充てています。ラジオはリスナーとのコミュニケーションで成り立っているのです。たくさんさんの情報を仕入れてリスナーとのやりとりで様々な話ができるようにしています。

FMかのやパーソナリティー

まえはら

前原 さとみ さん

パーソナリティーとしての仕事を長く続けてきましたが、喜怒哀楽がある番組を作りたいという思いはずっと変わりません。一人ひとりに向かって語り掛ける、人間味あふれる番組が理想です。また、ラジオは生放送なので、一度言ったことを消したり、差し替えたりすることはできません。誤った情報を話すことが無いように、現場に行き、自分で見たり、聞いたりしたものを話すようにしています。

これからも「FMかのや」のスタッフと良い番組を作っていきたいです。長年続けてきたこの仕事、聞いてくださる方がいらつしやる限り続けていきたいです。



【右】FMかのやは、スタッフ5人で番組作りを行っている。

【左】大きな窓が二つあり、開放感のある「FMかのや」のスタジオ。

7月6日(月)予約開始

健(検)診が「予約制」に変わります

新型コロナウイルスの感染予防対策として、7月から各地区で実施する集団健(検)診が予約制に変わります。密集を回避するだけでなく、待ち時間の短縮も期待され、さらに受診しやすくなりました。健康のために年1回は特定健診・がん検診を受診しましょう。

問 市保健相談センター TEL0994-41-2110

※11月から実施予定の子宮がん・乳がん検診(集団)は詳細が決まり次第お知らせします。

検査項目・料金・対象者

※**集団**=各地区の学習センター等で実施する健(検)診

※**病院**=市が指定する病院で受診する健(検)診

名称	内容	検診料		対象者(市民)
		※集団	※病院	
健康診査	身体計測、検尿、血液検査、診察、心電図、腹囲測定	無料		40歳以上の国民健康保険被保険者 後期高齢者医療保険被保険者 40歳以上の生活保護受給者
肺がんX線検診	X線検査	無料	実施なし	40歳以上
	喀痰検査 <small>かくたん</small> (喫煙指数が高い人のみ)	500円		50歳以上
胃がん検診	バリウム検査	500円		40歳以上
大腸がん検診	検便(便潜血反応検査)	500円		
腹部超音波検診	肝臓・すい臓・腎臓・ひ臓・胆のうの検査	2,000円		
骨粗しょう症検診	骨密度測定	800円		~2,400円
前立腺がん検診	血液検査	1,000円	1,000円	40歳以上(男性)

※後期高齢者医療保険加入者・市民税非課税世帯の方・生活保護世帯の方は、上表の全ての健(検)診を無料で受診できます。

※令和3年3月31日時点で40歳の方は骨粗しょう症検診以外の健(検)診を無料で受診できます。

③受診

予約がないと受診できませんので、ご注意ください。



②電話で予約

予約の際には、次の項目をお聞きします。

- ・氏名
- ・生年月日
- ・住所(町名)
- ・健(検)診項目
- ・電話番号



①日時・場所・健(検)診項目を選ぶ



集団健(検)診の受診までの流れ

集団健(検)診の日程等

※市保健相談センターでは予約できません。

日程・場所により予約先が異なりますのでご注意ください。

日程	場所	予約期間	予約先	
7月30日(木)・31日(金)	市保健相談センター	7月6日(月) ～7月15日(水)	日本健康倶楽部(Tel099-273-5591) ※8/13(木)・14(金)を除く平日の 9:00～15:00に予約できます。	
8月1日(土)・2日(日)				
8月4日(火)	高尾校区公民館	7月6日(月) ～7月15日(水)	鹿児島厚生連病院健康管理センター (Tel099-230-0305) ※8/14(金)を除く平日の 9:00～17:00に予約できます。	
8月5日(水)	市成校区公民館			
8月6日(木)・7日(金)	輝北コミュニティセンター			
8月24日(月)・25日(火)	花岡地区公民館	7月6日(月) ～7月31日(金)		
8月26日(水)	高須町民会館			
8月27日(木)～29日(土)	大始良地区学習センター	7月16日(木) ～8月7日(金)		
8月30日(日)・31日(月)	串良公民館別館大ホール			
9月4日(金)～7日(月)	田崎地区学習センター			
9月8日(火)～10日(木)	串良平和アリーナ			
9月11日(金)～14日(月)	湯遊ランドあいら			
9月15日(火)	高隈地区交流促進センター			
9月20日(日)・21日(月)	串良公民館別館大ホール	7月16日(木) ～9月18日(金)		日本健康倶楽部
10月13日(火)～16日(金)	東地区学習センター			
10月17日(土)・18日(日)	市保健相談センター	8月11日(火) ～9月18日(金)	鹿児島厚生連病院健康管理センター	
10月24日(土)～28日(水)	東地区学習センター			
11月12日(木)～15日(日)	市保健相談センター	9月23日(水) ～10月23日(金)	日本健康倶楽部	
11月28日(土)・29日(日)	市保健相談センター	9月23日(水) ～10月30日(金)	鹿児島厚生連病院健康管理センター 日本健康倶楽部	
12月5日(土)・6日(日)				

●受付時間 ①7:00～ ②7:30～ ③8:00～ ④8:30～ ⑤9:00～ ⑥9:30～ ⑦10:00～ ⑧10:30～

●定員 各時間帯15人程度

夜間に受けられる健(検)診もあります(特定健診・前立腺がん・骨粗しょう症検診のみ)

日程	場所	予約期間	予約先
8月6日(木)	輝北コミュニティセンター	7月6日(月)～15日(水) 7月16日(木)～8月7日(金)	鹿児島厚生連病院健康管理センター (Tel099-230-0305)
8月29日(土)	串良公民館別館大ホール		
9月12日(土)	湯遊ランドあいら		
11月28日(土)	市保健相談センター	9月23日(水)～10月30日(金)	

●受付時間 ①17:00～ ②17:30～ ③18:00～ ④18:30～ ●定員 各時間帯15人程度

病院健(検)診

受診を希望される方は、病院に連絡してから、10月31日(病院によっては11月30日)までに受診してください。

市が指定する病院の詳細は「健康カレンダー」に掲載しているほか、市ホームページでも確認できます。



▲市ホームページ

市保健相談センターで、初めて予約制のがん検診を受診しました。受け付けから問診、前立腺がん検診、腹部超音波検診、大腸がん検診(容器受け取り)を受けてかかった時間は約40分。少人数なので人の流れがスムーズで、以前に比べて待ち時間が大幅に短縮されました。

また、人と人との密集を避ける対策や定期的な消毒など、新型コロナウイルスの感染予防対策もしっかりと行われていたことで、安心して受診することができました。

待ち時間が大幅に短縮されました



予約制のがん検診を受診した

とみやま よしひろ
富山 義広 さん
(池園町)

育てよう多文化共生の心 ～外国人と日本人の共生～

市内には、令和2年4月末現在で29か国、713人の外国人が暮らしており、まちの暮らしを支える地域の一員として、身近な存在になっています。日本人と外国人が互いの文化や考え方の違いを認め尊重し、共に生活していくために一人ひとりができることを考えてみましょう。

問 市地域活力推進課 Tel.0994-31-1147

身近になった外国人

市内で暮らす外国人は、平成27年4月末時点で、369人でしたが、今年4月末時点で、713人となっており、5年間で約2倍に増えています。

増加の背景には、外国人技能実習制度があり、この制度は今後経済的に発展しようとしている国から、人材を受け入れ、農業や製造業などの技術や技能を習得してもらい、その技術等を自国で活かし、国が発展するよう活躍する人がづくりを目的にしたものです。

市内に住む外国人は東南アジアの出身者が多く、中でもベトナム人が一番多く全体の4割を占めています。外国人がより身近に感じられる存在になってきています。

●国籍別人口

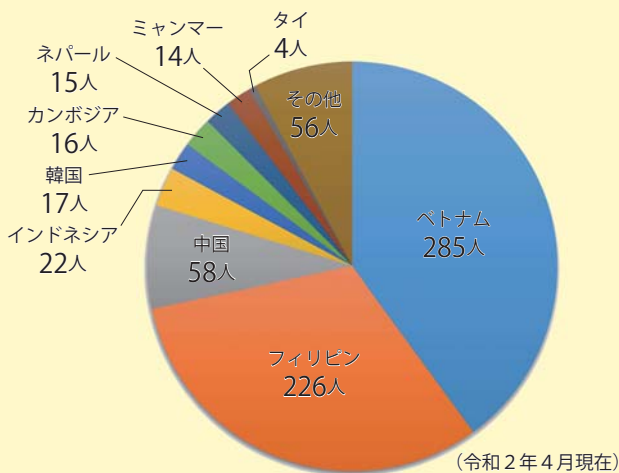

●外国人の推移



異文化理解



外国人による
日本語弁論大会

生活支援



外国人のための生活便利帳

地域との交流



世界の料理教室



もちつき体験



日本文化体験

「かのや」を伝える
市では、市内で暮らす外国人に少しでも早く生活に慣れていただくための支援をはじめ、より地域に親しんでもらうために、互いに交流できる様々な取り組みなどを行っています。

互いに交流を深める

鹿屋の人達と介護の仕事に励んでいます！



総合福祉施設 悠々
ジューン マリー
パストレロ さん
フィリピン出身 28歳

日本で介護の仕事をした
いと思い、日本語と介護の
勉強に励み、市内の福祉施
設で介護の仕事に就いて5
年になります。介護の仕事
はとてもやりがいがあり、利
用者様やスタッフが優しく接
してくれて、楽しい職場です。
将来は介護福祉士の資格を
とりたいと考えています。街
で私を見かけたら気軽に声
をかけてください。

互いに交流して新たな世界を広げて！



総合福祉施設 悠々
おおの さき
大野 紀 さん
(共栄町)

市内の福祉施設でフィリ
ピン人女性の介護スタッフ
と一緒に仕事をしています。
仕事以外でも、美味しいも
のを食べに出かけたり、遠
くまでドライブしたりして
います。彼女と触れ合うな
かで異国の文化を知ること
ができ、自分にとってよい
刺激になっています。ぜひ
皆さんも色んな国の人たち
と積極的に交流を深めて欲
しいです。

INTERVIEW

鹿屋の人達とたくさん交流したい！



アネット有限会社
ハ ファン タン
チュエン さん
ベトナム出身 19歳

農業を勉強するために1
年前に鹿屋に来ました。農
業用ハウスでサツマイモの
苗取りや、畑で収穫作業を
しています。今は仕事がで
きることが、一番うれしい
です。将来はベトナムで農
業や、盆栽、花を育て販売
する仕事をしたいと思っ
ています。地域の皆さんと話
をしたり、食事やお祭りに
参加して色々な交流をし
てみたいと思っています。

地域住民の一員として交流しています！

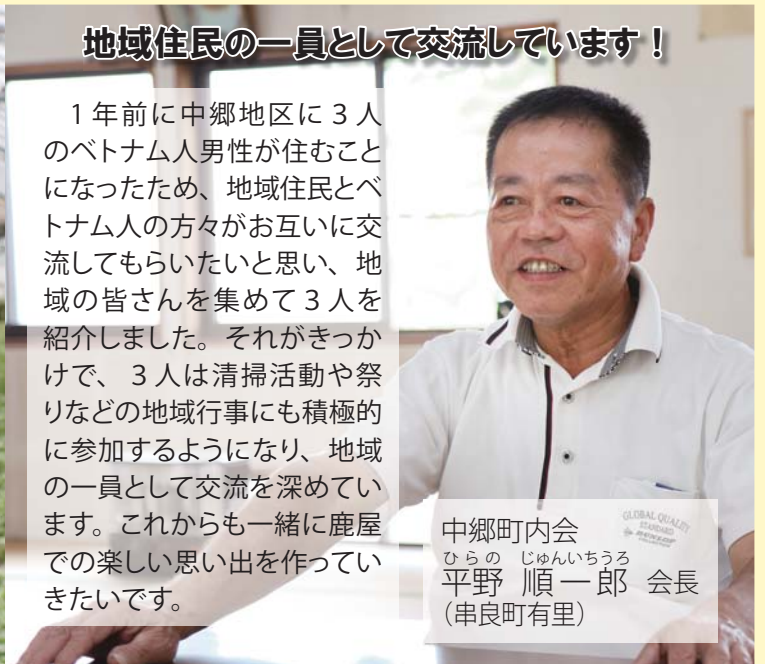

中郷町内会
ひらの じゅんいちろう
平野 順一郎 会長
(串良町有里)

1年前に中郷地区に3人
のベトナム人男性が住むこ
とになったため、地域住民と
ベトナム人の方々がお互いに
交流してもらいたいと思い、
地域の皆さんを集めて3人
を紹介しました。それがきっ
かけで、3人は清掃活動や祭
りなどの地域行事にも積極
的に参加するようになり、
地域の一員として交流を深
めています。これからも一
緒に鹿屋での楽しい思い出
を作りたいです。

国際交流を支援

生活支援や日本語教室開催

外国人の生活支援や児童の学習支
援、日本語教室を行っています。

問 マザリープロジェクト
Tel 090-5020-8026

多言語で相談できる窓口

外国人が電話や面談により多言語
で生活の悩みなどを相談できます。

問 外国人総合相談窓口
Tel 070-7662-4541



日本語教室



地域に根差した活動を展開

イベント等を通して異文化理解や
国際交流を深めるための活動を行
っています。協会の活動を担う会員
やボランティアを募集しています。

問 鹿屋市国際交流協会
(市地域活力推進課内)
Tel 0994-31-1147



あなたの
想いと挑戦が

鹿屋の

第1次試験申込期間 **6/29(月)～8/14(金)**

※インターネット申込みは8月7日(金)まで

未来を創る



市では、令和2年度職員採用試験を次のとおり実施します。市ホームページで詳細を確認のうえ、申込書を市総務課まで持参、郵送するかホームページから申し込んでください。 **市総務課** Tel. 0994-31-1127

●試験を行う職種・試験区分・採用予定人数・受験資格

職種	試験区分	採用予定人数	受験資格
一般事務	区分A	10人程度	《次の全ての要件を満たす人》 ○平成3年4月2日から平成11年4月1日までに生まれた人 ※障害者手帳等を有する人は、平成元年4月2日から平成11年4月1日までに生まれた人が対象 ※土木技師は、土木専門課程を修了した人又は令和3年3月までに履修見込みの人 ※建築技師は、建築専門課程を修了した人又は令和3年3月までに履修見込みの人
土木技師	区分B	2人程度	
建築技師	区分C	2人程度	
学芸員(考古学)	区分D	2人程度	

※採用予定人数は、退職者の状況等によって変更になることがあります。

●試験の日程及び試験内容

区分	試験日程及び試験内容	
第1次試験	試験日	9月20日(日)
	試験会場	鹿屋女子高等学校 (鹿屋市西原1丁目24番35号)
	試験科目	【試験区分A、D】 教養試験(択一式)、適性検査 【試験区分B、C】 専門試験(択一式)、適性検査
第2次試験	試験日	第1次試験合格者に対して別途通知
	試験科目	個別面接
第3次試験	試験日	第2次試験合格者に対して別途通知
	試験科目	プレゼンテーション面接

※市では、上記採用試験のほか、短大・高卒程度の一般事務、土木技師及び建築技師並びに障がい者を対象とした職員採用試験を実施予定です。

9月に実施します!!



▲市ホームページ





子どもたちのために
協力してマスク作り

6月4日、鹿屋市PTA連絡協議会から市内の小中学校へ、布マスク約3,000枚の寄贈をいただきました。これは、同会が鹿屋市地域婦人団体連絡協議会と連携し、手作りで作成したものです。今後、児童・生徒の健康と安全安心な学習機会を守るために、各学校の教室や保健室などにマスクを配備し、感染症対策のために活用されます。

※郵送・FAX 等での応募等が可能な場合は、各情報の下段に宛先を記載しています。

令和2年春の褒章・叙勲

瑞宝単光章
ずいほうたんこう

福永清巳さん
ふくなが きよみ
(82歳・横山町)

元鹿屋市消防団分団長

藍綬褒章
らんじゆ

井之上芳徳さん
いのうえよしゆき
(68歳・川東町)

鹿屋市消防団団長

調停委員

鳥越光子さん
とりごえ みつこ
(71歳・田崎町)

令和2年春の褒章・叙勲を市内在住の方が受章されました。おめでとうございます。(年齢は受章当時)



知って役立つ 情報掲示板

7月の主な催し物

●中止・延期が決まった主な催し物など

- 7月18日(土) あいら川まつりinサマー2020(中止)
- 7月19日(日) かのやマリンフェスタ2020(中止)
- 7月下旬 第37回肝属川クリーン作戦(中止)
- 7月下旬 2020くしら夏祭り(中止)

■主な月間・週間など

- 青少年の非行・被害防止全国協調月間 ○海の月間
- 「社会を明るくする運動」協調月間 ○海岸愛護月間
- 再犯防止啓発月間 ○「愛の血液助け合い運動」月間
- 河川愛護月間 ○熱中症予防月間(～8月31日)

募集 「第24回図書館エッセイコンテスト」の作品

- 作品規格 市販の原稿用紙に次の文字数以内で作成
- テーマ=自由 ○小学1～3年生=1,000字
- 小学4～6年生=1,200字 ○中学生=1,600字
- 高校生以上・一般=2,000字(パソコン入力可)
- 応募資格 市内在住・在学・在勤、又は市出身者
- 応募 9月25日(金)までに小学生～高校生は各学校を通じて応募、一般は作品に住所・氏名・ふりがな・電話番号を明記して提出
- ※入賞作品(各部門特選・入選各2点)は文集「かのや文芸」に掲載予定

問市立図書館 Tel. 0994-43-9380
〒893-0007 鹿屋市北田町 11107

申請 畑かん散水施設設置補助金

- 対象者
- 市内の肝属中部土地改良区受益地内にほ場を保有、又は利用権設定を行っている人
- 市内に住所又は事務所を有する人 など
- 補助金額 補助対象経費の2分の1(10アール当たり上限10万円) ▲市ホームページ
- 補助対象経費 散水施設設置費用のうち自己負担分
- 申請 県営畑地かんがい事業の期間中に申請書等を提出
- ※申請書は市農地整備課、吾平総合支所に有り



問市農地整備課 Tel. 0994-31-1120

募集 介護者のつどい「ほっと会」の参加者

介護について悩みを持つ人が集まり、お互いの悩みを話し合うことや、介護や認知症の専門家による助言を受けることで、ほっと一息つくことができる会

- 日時 7月27日(月) 10:00～12:00
- 場所 リナシティかのや2階ボランティア室
- 対象者 在宅で高齢者を介護している人 など
- 参加料 無料
- 申込 7月20日(月)までに連絡



問市地域包括支援センター Tel. 0994-45-6969



県内初開催
「旅する画家」の作品展

5月23日～31日、KITADA SARUGAで、「マツモトヨーコ作品展」が開催されました。これは、東京・大阪を中心に全国各地での個展の開催や、書籍のカバーデザインなどを手掛ける画家マツモトヨーコさんの絵や小物が展示された作品展で、鹿児島で開催されたのは今回が初めて。会場を訪れた人たちは、独特の雰囲気を持つマツモトさんの作品に見入っていました。



プールで魚釣り
大物のニジマスが大漁

5月30日・31日、鶴羽小学校跡のプールで、ニジマス釣り大会が開催されました。これは、花岡地区の地域活性化に取り組む「花岡会」が毎年開催しているイベントで、用意されたのは、同会が昨年10月から育てた約3,000匹のニジマス。あいにくの曇り空にもかかわらず大勢の家族連れなどが訪れ、歓声を上げながら釣りを満喫していました。



知って役立つ 情報掲示板

お知らせ 後期高齢者医療保険料率等
が変わります

後期高齢者医療では、被保険者の皆さんの医療費の動向等を踏まえ、2年ごとに保険料率等が見直されます。令和2・3年度の保険料率等は、表のとおり改定されます。

●後期高齢者医療保険料率等の改定内容

内 訳	改定前 (平成30・31年度)	改定後 (令和2・3年度)
均等割額	50,500円	55,100円
所得割率	9.57%	10.38%
年度負担限度額	62万円	64万円

問 市健康保険課 TEL 0994-31-1162

募集

放送大学(令和2年度10月)
の入学生

約300の科目があり、1科目から学べる通信制大学

●応募資格 15歳以上の人 ※No.1は18歳以上

●区分・学費

No.	区 分	入学科	授業料
1	全科履修生(4年以上在学して卒業を目指す)	24,000円	1科目(2単位) 11,000円
2	選科履修生(1年間在学)	9,000円	
3	科目履修生(半年間在学)	7,000円	

●出願 事前に資料請求のうえ、8月31日(月)までに必要書類を提出

※第2回募集は9月15日(火)まで

問 放送大学鹿児島学習センター TEL 099-239-3811

お知らせ 「令和元年度情報公開・個人情報保護
制度」の運用状況を公表します

●情報公開・個人情報保護制度による開示請求

区 分	請求 件数	決定内容等(重複有り)		
		開示	一部開示	不開示
情報公開制度	66件	32件	62件	10件
個人情報保護制度	18件	5件	7件	6件



▲市ホームページ

●市職員等採用試験の結果に係る簡易開示請求処理状況

実施機関	区 分	受験者数	請求件数
鹿屋市長	A～I	第1次試験	171人
		第2次試験	68人
	D～G	第3次試験	17人
教育委員会	市看護専門学校専任教員試験	4人	0件

問 市情報行政課 TEL 0994-31-1135

お知らせ

学生限定で「くるりんサマー
パス」を販売します

小学生～高校生を対象に、「くるりんバス」の全路線が乗り放題になるフリーパスを販売します。お得なパスを使って「くるりんバス」でお出かけしませんか。

●対象期間 8月1日(土)～31日(月)

●販売日時 7月18日(土)～8月10日(月・祝)の9:00～18:00

●販売場所 リナシティかのやバス待合所

●販売枚数 200枚(先着順)

●価格 500円

※パス購入者に特典有り



問 市地域活力推進課 TEL 0994-31-1147

お知らせ 道路上の穴ぼこ等を見つけた場合は連絡してください

市では、歩行者や運転者が安全に道路を通行できるよう、道路の整備だけでなく道路パトロールを行い、随時点検補修を行っています。道路上に穴ぼこ等の損傷を見つけた場合は、市道路建設課（夜間・休日等は Tel 0994-43-2111）又は道路緊急ダイヤル（# 9910）へ至急連絡してください。

※スマートフォンアプリ「かのやライフ」

からも通報可能です。ぜひご利用ください。▲「かのやライフ」ダウンロード



▲道路の異常箇所の例（穴ぼこ、蓋板割れ、ロードミラー倒れ）

●土砂の流出防止に協力してください

畑や荒地等の民有地から流出した土砂等で側溝が埋まり、排水機能が損なわれている場所があります。災害防止と生活環境向上のため、土地所有者及び土地管理者は、流出防止の処置や流出した土砂の除去等をお願いします。

●安全な道路環境の維持に努めましょう

山林や個人宅から道路への樹木の張り出し、道路上の看板、プランター等により、歩行者や自動車等の通行に支障をきたす事例が市内でも多発しています。これらのことが原因で事故が発生した場合、所有者や占有者の責任を問われる場合があります。

土地所有者は樹木の伐採や枝払い、設置物の撤去を行うなど、速やかに対応してください。



問 市道路建設課 Tel 0994-31-1128

お知らせ 国民健康保険に関する認定証は更新申請が必要です

現在交付されている認定証の有効期限は7月31日（金）です。8月以降も利用する場合は、更新を行ってください。

●対象となる認定証

- 限度額適用認定証
- 限度額適用・食事療養（兼生活療養）標準負担額減額認定証
- 食事療養（兼生活療養）標準負担額減額認定証

●申請開始日 7月13日（月）

●受付 市健康保険課又は各総合支所住民サービス課
※新規申請も可能

※8月分が必要な人は8月末日までの手続きが必要

●必要なもの

- ・世帯主の印鑑
- ・国民健康保険被保険者証
- ・世帯主及び対象者のマイナンバーカード又は通知カード
- ・来庁者の身分証明書（顔写真付きのものは1点、無しの場合は2点）
- ・委任状（来庁者が同一世帯以外の場合）
- ・更新を行う認定証
- ・領収書等入院日数を確認できるもの（住民税非課税世帯で過去12か月間の入院日数が合計91日以上の人）

※委任状様式は市健康保険課、各総合支所住民サービス課、市ホームページに有り



▲市ホームページ

問 市健康保険課 Tel 0994-31-1162

講座 泳ぎが苦手な小学生向けの水泳教室

泳ぎが苦手な小学生を対象とした、全7回の水泳教室

●日時

7月27日（月）・28日（火）、30日（木）・31日（金）
8月4日（火）～6日（木）10:00～12:00

●場所 市中央公園水泳プール（25m）

●定員 25人（先着順）

●受講料 ○クラブ会員＝4,900円

○非会員＝7,200円 ※保険料含む

●応募 7月22日（水）までに受講料を持参



問 かのや健康・スポーツクラブ（市武道館内）
Tel 0994-41-9903

お知らせ 「サマージャンボ宝くじ」が発売されます

この宝くじの収益金は、市町村の明るく住みよいまちづくりに使われます。

●発売期間 7月14日（火）～8月14日（金）

●抽せん日 8月21日（金） ●価格 各1枚300円

●当せん金 ○サマージャンボ＝1等5億円×21本、前後賞各1億円×42本 ほか

※販売総額630億円・21ユニットの場合

○サマージャンボミニ＝1等1,000万円×80本、2等5万円×3,200本 ほか

※販売総額240億円・8ユニットの場合

問 鹿児島県市町村振興協会 Tel 099-206-1001

すこやか直^{ちよつ}幸^{こう}便^{びん}

健康いきいき

問 市子育て支援課 TEL 0994-31-1134

「かごしま子育てパスポート」をご利用ください

「かごしま子育てパスポート」は、対象の店舗で提示することで、割引や独自の優遇サービスを受けることができるパスポートです。スマートフォンで簡単に登録・利用ができますのでぜひご利用ください。

●対象者 妊娠中の方又は18歳未満の子どものいる世帯



●利用方法

スマートフォンで県のホームページから登録し、子育てパスポートの画像をダウンロード



▲県ホームページ

「子育てパスポート」の画面を協賛店で提示



各種サービスが受けられる!

※スマートフォンを持っていない人は、子育て支援課又は各総合支所で申請できます。

お店で提示するだけなのでとても簡単です

スマートフォンの画面を見せるだけで、様々なサービスを受けられるのでとても便利です。飲食店でよく利用しているのですが、毎回割引を受けることができるのでとてもありがたいです。



INTERVIEW

子育てパスポートを利用している

前原 綾里 さん

あらしん 明嵐 くん(3歳)

休日救急当番医・歯科休日急患在宅医

鹿屋市医師会		診療時間 8:30 ~ 18:00	
月 日	医療機関	住 所	TEL(0994)
6月28日	⑤ 鹿屋ハートセンター	札元2丁目	41-8100
	④ こだま小児科	笠之原町	41-5111
	⑥ かはや東病院	笠之原町	42-3111
7月 5日	⑤ 伊東クリニック	札元2丁目	43-3500
	④ えとう小児科	札元2丁目	40-3700
	⑥ たんぼぼクリニック	川西町	42-6778
12日	⑤ 児玉上前共立クリニック	寿5丁目	43-2510
	④ やのファミリークリニック	寿4丁目	43-6248
	⑥ 恒心会おぐら病院	笠之原町	44-7171
19日	⑤ 池田病院	下祓川町	43-3434
	④ まつだこどもクリニック	西原2丁目	52-0507
	⑥ 池田病院	下祓川町	43-3434
23日	⑤ 森田胃腸科内科医院	郷之原町	40-2822
	④ おひさまこどもクリニック	新川町	42-7822
	⑥ 村上整形外科医院	今坂町	41-2511
24日	⑤ おばま医院	寿2丁目	42-5235
	④ えとう小児科	札元2丁目	40-3700
	⑥ 小林クリニック	上谷町	41-0700
26日	⑤ 浜崎クリニック	向江町	43-3305
	④ こだま小児科	笠之原町	41-5111
	⑥ そえじまクリニック	旭原町	41-6800
8月 2日	⑤ フクダ医院	寿3丁目	43-4191
	④ まつだこどもクリニック	西原2丁目	52-0507
	⑥ よしどめ整形外科	川西町	31-1700

肝属東部医師会		診療時間 9:00 ~ 17:00	
月 日	医療機関	住 所	TEL(0994)
6月28日	春陽会中央病院	肝付町新富	65-1170
7月 5日	児玉医院	東串良町川東	63-8522
	12日	小浜クリニック	吾平町上名
19日	山内クリニック	肝付町前田	65-8181
26日	新中須医院	東串良町池之原	63-2010
8月 2日	花田整形外科・リウマチ科医院	串良町有里	63-1379

鹿屋市歯科医師会		診療時間 9:00 ~ 15:00	
月 日	医療機関	住 所	TEL(0994)
6月 28日	吉留歯科医院	旭原町	42-3708
7月 5日	あおぞら歯科	西原1丁目	36-5688
	12日	あさい歯科	笠之原町
19日	安代歯科医院	北田町	42-2936
23日	おおやま歯科クリニック	寿4丁目	43-3210
24日	けいこ歯科	寿4丁目	40-0418
26日	さかもと歯科クリニック	寿8丁目	44-2003
8月 2日	四季デンタルクリニック	寿4丁目	44-1500

※休日救急当番医及び歯科休日急患在宅医は変更になることがあります。各医療機関にご確認のうえ受診してください。

※休日救急当番医の診療は、急病に対する処置ですので、翌日はかかりつけの医師などの診療を受けてください。

原則として、投薬期間は通常1日分とします。

◎大隅肝属地区消防組合テレホンサービス TEL 0994-43-0119

平日/午後5時から夜間救急当番医を案内

※ただし、火災発生時は一時火災情報に変わります。

休日/休日救急当番医及び歯科休日急患在宅医を案内



本を通じて深まる世代間交流 !!

上小原小2年生への読み聞かせ学習



2年生の総合的学習として、3年前から上小原小学校の2年生に対して絵本の読み聞かせをする「読み聞かせ学習」を年1回行っています。児童に楽しんでもらえるよう、読み聞かせに加え、小道具やクイズを取り入れるなどの工夫を行っています。準備は大変ですが、児童が喜んでいるのを見て、逆に自分たちが元気をもらえる行事だと思っています。この行事を通して少しでも「本を読む楽しさ」を伝えていきたいです。

輝け！ ジュウダイ



上小原中学校



▲生徒会執行部のメンバー



紹介してくれるのは

上小原中学校
かみくぼたいき
上久保太樹さん(3年生)

みんなから親しまれる生徒会長。車関係の会社に働く父の影響で、ミニカーを130台持っているほどの大の車好き。「今後は生徒会活動で、地域への挨拶運動などに取り組みたい」と話す。

私は、ものをつくるのが大好きでこの会社に入社しました。弊社では、主にトンネルや橋、ビルなど大型の構造物を造る際の安全と品質を確保するために必要となる計測機器を開発製造、販売しています。所属しているのは自社製品や特注製品を開発する部署。私は機器の中に組み込まれたコンピュータを制御するためのシステム作りを担当しています。これまで開発に携わった製品は、海外でも利用されており、開発担当として世の中の役に立っているという実感が湧いて日々やりがいを感じています。職場は社員同士のコミュニ

おしごとの時間

鹿屋で暮らす・働く



川原さんの職場

東亜エルメス株式会社(札元1丁目)
【業務内容】計測機器開発、製造、販売
【設立】平成元年 【従業員】26人

ケースンが取れていて、休日には一緒にゴルフや、魚釣りに出かけたりと仲の良い関係です。今後は建設現場で活用される機器だけでなく、地域の声を聞き入れ、河川氾濫などの自然災害を計測する低価格な機器作り挑戦したいです。



心でつくり
心ではかる

とうあ
東亜エルメス株式会社 製造部 開発課
かわはら りょうた
川原涼太さん(30歳/入社6年目)

休日は趣味の海釣りを満喫することや、垂水市の和太鼓チームで活動して過ごす。歌うことが大好きで、「NHKのど自慢」に出場したことがある。下祇川町在住。

市民のひろば

市民の皆様からいただいたお便りの中から、ご意見や情報などを紹介します。



久しぶりに、かのやばら園に行きました。満開のバラに迎えられるのを感じました。バラに囲まれていると「秘密の花園」に迷い込んだ様な気分になり、静かにゆったりと時を刻んでいく空間が愛おしくなります。元気が出ました。ありがとうございました。グッドタイミングでの無料開放に感謝です。(Y・Mさん・女性)

新型コロナウイルスの感染拡大により、全都道府県に「緊急事態宣言」が出され、かのやばら園でもばら祭りの中止や臨時休園など大きな影響を受けましたが、感染予防対策を強化した上で、5月11日から無料開放しています。これは、これまで市民の皆さんが高い予防意識を持ち、不要不急の外出や県外移動の自粛、3密を避ける行動に努めていただいたことへの感謝の気持ちと、不安や閉塞感を感じて生活されている皆さんに、元気なってもらいたいという思

いから企画したものです。ばら園では、これからヒマワリやコスモスなどを植栽予定です。四季折々の花々を楽しみに、ご来園ください。

5 月号で、私の母校である鹿屋女子高が特集されており興味深かったです。建設中から近代的な外観に、どんな風になるのか、新校舎で学習できる子ども達を想像し、わくわくしていました。中の様子を写真で見ることができ、うれしかったです。またカリキュラムも面白そうです。暗いニュースが多い中うれしい特集でした。(R・Fさん・女性)

5月号(No.344)で特集した鹿屋女子高については、R・Fさんと同じ卒業生や、未来の鹿屋女子高生を夢見る児童など、多くの方々からお便りをいただき、市民の皆さんが期待と関心を寄せていることが伝わりました。近代的な外観の新校舎では、学科に関係なく夢や目標に合った科目を選べる総合選択制や先進的なICT教育、専門的な実習の授業が始まっています。また、地元産の木材を活用した「NANOHANAHALL」は、講演会や学校主催のイベント会場、作品を展示するギャラリーとして市民の皆さんにも利用していただく予定です。その際はぜひご来場ください。

広 報かのやは家族みんな楽しみ毎に見ています。家族みんな食べる事が好きなので、市内のおいしいお店や食べ物に、つい目が止まります。でも今回は食べ物以外で目に留まったのが、マイナンバーカードの申請。ゴールデンウィーク中に申請してみようと思いましたが、これからも色々な情報を楽しみにしています。(TDK兄弟・女性)

5月号(No.344)でご紹介した「マイナンバー」は、マイナンバーカードを取得した人がキャッシュレスで買い物に利用できるポイントです。スマートフォンアプリや専用サイトから簡単に予約・申込ができ、利用するキャッシュレス決済サービスを選んで令和2年9月以降に買い物又は金額をチャージすると、金額の25%(上限5千円)分のポイントが付与されます。スマートフォンを持っていない方や操作が分からない方は、市商工振興課マイナンバー窓口(☎0994-311176)にお気軽にご相談ください。また、「マイナンバー」の予約・申込には、マイナンバーカードが必要ですが、まだ取得されていない方は、ぜひこの機会に申請をお願いします。



マイナンバーカード申請方法

6 月号「知って役立つ情報掲示板」コーナーの障がい者相談員についてのお知らせを読みました。内容は身体障がい者や知的障がい者に関する相談員についてであり、精神障がい者への対応はどうなっているのかと思ってお便りしました。(S・Mさん・男性)

市では身体障がいや知的障がいに関する身近な相談役として、身体障がいや知的障がいがある方の保護者など10人の方に障がい者相談員を委嘱しており、6月号(No.346)でご紹介したところです。また、精神障がいがある方の相談窓口としては「肝属地区障がい者基幹相談支援センター」があり、専門的な知識や経験等に基づき、精神障がいをはじめ、身体障がいや知的障がいに関するご相談を受け付けています。詳しくは市福祉政策課(☎0994-311113)にお問合せください。

かのやばら園・霧島ヶ丘公園

いま旬!



アジサイ

かのやばら園では、七変化といわれるアジサイが時間の経過とともに色を変化させ、見頃となっています。雨の日にはお気に入りの傘をさしての散策もおすすめです。



ココ de
チャレンジ!
鹿屋でなら、はじめられる

Vol.7 祖父の意志を引き継いで

CHALLENGER

肉用牛繁殖農家



わかまつ よしひろ
若松 慶弘 さん(25歳)
(就農6年目・名貴町)

Q. 今のお仕事を教えてください

母牛を飼育し、子牛を産ませて出荷する繁殖農家です。現在、母牛28頭を飼育しています。

Q. 就農のきっかけは?

祖父母が繁殖農家をしていたのですが、祖父が他界し、祖母だけでは牛を飼育できなかつたため、私が引き継いで飼うことになりました。

祖父の大事な牛を引き継ぐのだから知識を身に付けようと農業大学で畜産を学び、卒業と同時に就農しました。

Q. 今後の目標を教えてください

補助金等を活用して牛舎の設備などが整ってきたので、規模拡大を目指し、自分の名前だけで牛を買ってもらえるような、信頼される農家になれるよう頑張りたいです。

「畜産はやればやっただけ結果が出ますし、大好きな動物と触れ合える素敵な仕事です。常に疑問を持って、自分で考えることを意識しています。」と話す若松さん。若さあふれる熱い話を聞かせていただきました。



畜産新規就農希望者への研修支援を行っています。

また、就農に関する相談も受け付けていますので、ご相談ください。

鹿屋市畜産課 Tel.0994-31-1118



POST CARD

8 9 3 - 8 5 0 1

鹿屋市役所 政策推進課
広報かのや
KANOYA「市民のひろば」係 行

お手数ですが
63円切手を
お貼りください

お名前／ふりがな

電話番号

ペンネーム ※未記入の場合、イニシャルで掲載します

年齢／性別

歳 男 ・ 女

ご住所 □□□-□□□□

プレゼント
要 ・ 不要

クイズの答え

市民の皆さんからの
お便りを
募集しています

広報誌への感想や、市へのご意見のほか、地域のイベントや出来事、お勧めスポットなど多くの情報もお寄せください。24ページのクイズの答えと、お便りをいただいた方の中から、抽選で特産品等をプレゼントしています。たくさんのご応募をお待ちしています！
※掲載時に、原稿の一部を手直した場合もございます。

〒 893-8501 鹿屋市共栄町 20-1
市政策推進課
「市民のひろば」係
Tel. 0994-31-1123

自分に合った楽しみ方を見つけてみませんか!

●鹿屋市サイクリングマップ

◎錦江湾健康づくりコース

美しい海浜と桜島を望む
錦江湾しおかせ海道

錦江湾の風光明媚な海浜景観を堪能でき、自転車専用道路を通るコース。アップダウンも少なく、安全楽しくサイクリングできます。天気の良い日には桜島も見えます。



鹿屋市油屋店「みなと食堂」
新鮮!美味しい!安い!が自慢の鹿屋市油屋店「みなと食堂」。錦江湾で獲れたてのカナバチやと料理を味わえます。

コサおおすすめ海の学校

旧鹿屋小学校を利用した体験型宿泊施設です。施設内には、ランニングできる『おさおさ亭手遊場(さのほい)』やサイクリング『遊歩道(海の学校)』等のアポイントも併設されており、サイクリングが便利に立ち寄ることができるところです。

所/鹿屋市天神前3629-1 所/鹿屋市天神前3629-1 所/鹿屋市天神前3629-1
TEL: 0994-31-8193



▶「鹿屋市サイクリングマップ」は、市民スポーツ課で受けとれるほか、市ホームページに掲載しています。



●市内で開催予定のサイクリングイベント

日程	イベント名
8月9日(日)・10日(月・祝)	かのやマウンテンバイクーズFES2020
11月下旬	ツール・ド・おおすすめサイクリング大会
12月中旬	かのやサイクルフェスティバル

※新型コロナウイルス感染症の状況等により変更となる場合があります。

ぜひお気軽にご参加ください。

●サイクリングイベント

市では今後、様々なサイクリングイベントを開催予定です。

●鹿屋市サイクリングマップ

今年3月に更新した「鹿屋市サイクリングマップ」には、風景を楽しむ「健康づくりコース」やアップダウンを利用した「トレーニングコース」など、市内の観光スポットなどを巡りながらサイクリングを楽しむ7つのコースを掲載しています。

カノスポ

KANOYA SPORTS



市民スポーツ課
Tel. 0994-31-1139

近年、健康志向の高まりや、二酸化炭素などの温室効果ガスを排出しない環境に優しい移動手段であることから、自転車への関心が高まり、利用する人が増えています。

自転車は、シティサイクル(ママチャリ)から競技用自転車まで、それぞれの用途や体力、ライフスタイルに合わせたものを選ぶことができるのも魅力です。

●主な3種類のスポーツ自転車

○マウンテンバイク
タイヤが太く、オフロードコースに適した自転車です。

○ロードバイク
タイヤが細く、平均時速20~30kmで走行できる競技用自転車です、日帰り旅行にも使われます。

○クロスバイク
細いタイヤとフラットなハンドルが特徴で通勤やサイクリングに適しています。



サイクリングライフを 楽しもう!

編集後記

暑 さと湿気の同居した雨の季節に入りました。ジューダイの取材中は雨が降らず、取材後車に乗った瞬間、ザーッと土砂降りに!! 間髪容れずカメラを守りました。(櫛間)

中 止が相次いでいる市内のイベント状況。今後自転車を含め、様々なイベントが開催されることで、まち全体が明るく元気になることを願っています。(上古殿)

見 るだけでも楽しい新スポット。きっと楽しい時間を過ごすことができます。おいしいものがたくさんあるので、食べすぎには注意が必要です。(池之上)

舞 台裏の話。広報誌をつくる担当者は、企画、取材、撮影、編集の作業を一貫して行っています。「もっと」伝えるを「モットー」に夏だけに「ホット」に頑張ります! (徳永)

お便り&メッセージ

ご協力ありがとうございました。

ご応募の際にご記入いただきました個人情報、抽選・賞品(賞品引換券)の発送・アンケート統計以外の目的で使用することはありません。

農業は最先端産業!!



農業で野方の発展のために働きたい方を募集しています。ご家族、一人暮らしの方の寮も建設中です。



月に1度、大崎町野方へ帰りたい方は福岡、大阪、東京の事務所でも勤務できます。



0994-71-0505
担当：尾前真由美/受付：9~18時 土日祝休業

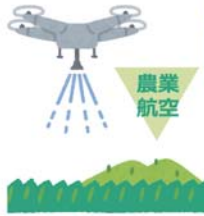

農業航空

農業に興味がある人、菜園が好きなお人、幹部になりたい方、未経験、障がいのある方、大歓迎!

農業は、今後の成長産業です。
当社では、100ヘクタールの農場をめざしています。
また、生産性向上の為、機械化に取り組んでいます。
やっかいな竹切用の剪定バサミも独自に開発中!



株式会社おおすみテクノ 鹿児島県曾於郡大崎町野方5254-2



株式会社三和コーポレーション [グループ]
大阪本社：大阪府豊中市小曾根3-9-14
東京営業所：東京都千代田区神田須田町2-23-11 9F
福岡営業所：福岡市博多区博多駅前3-4-25



-加工 全6種- ORIGINAL MASK -お好きな加工方法で-

オリジナルマスク作れます!

洗ってつかえる 従業員で揃えたり・チームで揃えたり・作って販売したい方など

夏マスク
涼しい・速乾・息苦しくない

フレッシュエアマスク
大人用・子供用
ポリエステル 92%
スパンテックス 8%

⑥昇華転写

ガーゼマスク 大人用・子供用 綿 100% (表：ガーゼ/裏：ガーゼ)

①ワンポイント刺繍

見本

②ワンポイント刺繍+文字刺繍

⑤前面インクジェット

タオルマスク 大人用・子供用 綿 100% (表：シャワーリング/裏：パイル)

③ワンポイント刺繍

見本

④ワンポイント刺繍+文字刺繍

マスクは感染を完全に防ぐものではありません。受注は10枚からお受けいたします。
※刺繍加工は、マスク裏面に刺繍跡が残ります(①~④) ※耳ゴムはカットした状態で封入しております。ご着用の際に長さを調整し、結んでください。(①~⑤)

株式会社 総合印刷 <https://www.kanoyasogo.co.jp>
住所：鹿屋市上谷町4番6号 電話 0994-43-2093

近親者での葬儀・家族葬の専門店

(海洋散骨ご相談ください)

家族葬の池田屋

バイパス斎場 鹿屋市大浦町14042-8 TEL 0994-44-4440
田崎斎場 鹿屋市田崎町108 0120-41-8844
株式会社 Ligare

— 地域密着会場 花岡地域で17年 —
たびだち会員 15人以下の家族葬プラン
限定プラン 「おまかせ15」15万円(税別)
周囲に気づかれず家族で静かに送りたい
遠方での御葬儀希望の方御利用ください

ご相談・お問い合わせ **花岡葬祭・花岡会館**
鹿屋市古里町533(花岡学園前) HP: hanaokasousai.com
電話 **0994-31-8444**

比べて納得! 親戚や友人を交えて見送る **家族葬**

158,000円 (税別)

池田 葬祭 0120-269-556
365日・24時間受付

情報を表現に 伝え方は、イロイロあります。

2020年度 広報かのに広告掲載しませんか
掲載ご希望の際は、当社までお気軽にお問合せ下さい。
※募集枠には限りがございます。枠数に達した時点で募集終了となります。
※広告掲載には、鹿屋市の広告掲載条項に準じての掲載となる為、事前に鹿屋市の掲載審査があり、広告掲載が、出来ない場合がございます。

株式会社 総合印刷 <https://www.kanoyasogo.co.jp>
住所：鹿屋市上谷町4番6号 電話 0994-43-2093

広告のひろば
株総合印刷
TEL 0994-43-2093

広告のひろばは、各事業所の広告を掲載することで、市民の皆さんへの情報提供を目的としています。また、市の自主財源確保の一環として行っています。広告に関するお問い合わせは、印刷会社、市政政策推進課になります。お気軽にお問い合わせください。

プレゼント



JA鹿児島きもつきの 新茶100gを3名様に プレゼント

応募期限
7/27(月)

【応募方法】21・22ページのはがきに、クイズの答えと、「市民のひろば」へのお便りをお寄せください。応募いただいた方の中から抽選で3名様にプレゼントします。なお、当選者の発表は、賞品券の発送をもって代えさせていただきます。(6月号の答え：防災)

今月のクイズ

Q.令和2年4月現在で鹿屋市に住む外国人のうち、出身者が一番多い地域はどこ？

「○○アジア」

※○○に入る2文字の答えは、この広報誌のどこかにあります。

全国第2位の生産量を誇る鹿児島のお茶は濃厚でよくよかな旨味と香りが特長。その中でも、新茶はさわやかな香りと甘味を堪能することができます。今回はJA鹿児島きもつき農畜産物販売所「どっ菜市场」で販売されている新茶100gを3名様にプレゼントします。

統計情報

- 令和2年5月1日現在(前月比)
- 人口 / 100,932人 (+ 501)
 - 男性 / 48,473人 (+ 311)
 - 女性 / 52,459人 (+ 190)
 - 世帯 / 45,729世帯 (+ 412)
 - 面積 / 448.15km²

今月のここに注目!

新型コロナウイルスの感染予防対策として、7月から各地区で実施する集団健(検)診が予約制に変わり、7月6日(月)から予約受け付けを開始します。詳しくは、10～11ページへ。



鹿屋市広報



鹿屋市ホームページ
<https://www.city.kanoya.lg.jp>



鹿屋市政インフォメーション
FMかのや(77.2MHz)
(月～金曜日、8:05～と16:05～)



鹿屋市公式 フェイスブック
<https://www.facebook.com/Kanoya.City>



かのやファン倶楽部
<http://www.kanoya.in/>



鹿屋市総合アプリ「かのやライフ」
Google PlayやApp Storeでダウンロード



マチイロ(広報誌閲覧アプリ)
Google PlayやApp Storeでダウンロード



※広報かのやは、市ホームページ及び公式アプリ等からもご覧いただけます。



Rena Theater

～リナシティかのやの「リナシアター」で映画を見よう!～



スマホを落としただけなのに～囚われの殺人鬼～

絶対に安心なセキュリティなんてない。そして一度狙われ、個人情報が流出したら、その連鎖は止まらない。追う側と追われる側が禁断のタッグを組み、観る者すべての予想を裏切る、衝撃のSNSミステリー第二弾がここに誕生する。

◎上映時間

- (118分)
①10時～
②13時～
③16時～
④19時～

◎鑑賞料

- 一般 / 1,800円
大学生 / 1,500円
高校生以下 / 1,000円
60歳以上 / 1,200円

7/4(土)
7/31(金)

問 リナシティかのや TEL.0994-35-1001

※上映期間・時間・鑑賞料は変更する場合があります。
※特別割引券は、1枚につきお一人限りです。
また他の割引券との併用はできません。

割引券をお持ちの方は300円(高校生以下は200円)を割引します。
※60歳以上の人は割引対象外です。
特別割引券
スマホを落としただけなのに～囚われの殺人鬼～