

広報かのや

KANOYA CITY PUBLIC RELATIONS

2020 8

KANOYA

No.350

その一滴が
私たちの日々を創る

特集 生命を育む水

新たな生命を 吹き込む



かのやおもちゃ病院

あなたの家に壊れたままのおもちゃはありませんか。「かのやおもちゃ病院」では、おもちゃの修理を通して「もの」の大切さを伝えるとともに、シニア世代のボランティア活動の場として社会参加を促し、生きがいつくりと子どもたちとの世代間の交流を目的に現在 14 人のおもちゃドクターが活動しています。おもちゃ病院は、月 1 回の開院のほか要望に応じてイベント会場でも開院することもあり、活動開始から 10 年が経過した今では病院の存在が認知され、年間 100 件を超える修理の依頼に対応。代表のなかまさひろゆき中牧博行さんは、「これからも子どもたちの笑顔のために、各ドクターのおもちゃ修理技術の向上に努め、活動を継続していきたい」と抱負を語りました。

CONTENTS / 目次

広報かのや No.350 August 2020

04 特集

「生命を育む水」

10 声掛け・つきまといにご注意ください

11 不法投棄は絶対に許されない行為です

12 戦後 75 年 戦争の記憶を後世に

14 みんなの Hot News /

知って役立つ情報掲示板

18 輝け！ジュウダイ／おしごとの時間

19 夢のかけはし「本村 実希 さん」

20 市民のひろば

21 すこやか直幸便／

休日救急当番医・歯科休日急患在宅医

22 かのやんよかもん

24 プレゼント・映画情報

・「新しい生活様式」を心掛けましょう・

感染防止の3つの基本

①身体的距離の確保



②マスクの着用



③手洗い

今月のカバー



ウォータークラウン

跳ねた水が模様を描く瞬間が、まるで水の王冠のように見えることから「ウォータークラウン」と呼ばれるそうです。根気と運が必要ですが、身近にある道具と一眼レフカメラがあれば撮影できますよ。今月の特集是水。私たちが生きる上で欠かせない水について、見つめ直してみましょう。



毎月第1土曜日の午前中にリナシティかのやで開院しています。



おもちゃの修理は部品を手際よく分解し、故障箇所を特定していく根気のいる作業です。

わたしたちがいつも使う水について考えてみましょう

生命を育む 水

H₂O



水は水素と酸素により構成されています。地球が生まれて地表の温度が下がった後、それまで上空を覆っていた分厚い雲から大量の雨が降ったのが、水の始まりといわれています。

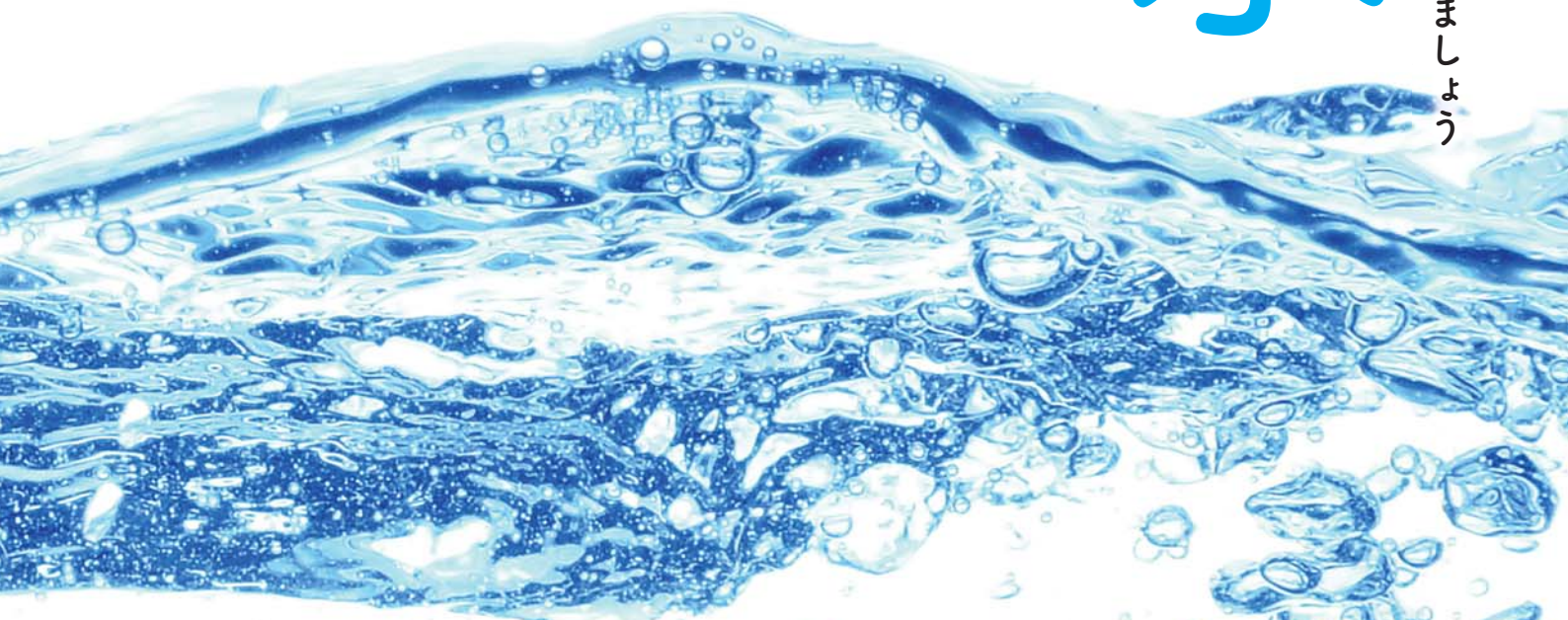

水に恵まれた国、日本

私たちは、水を普段から何気なく飲んでいますが、私たちの体の3分の2は水でできています。人間は食べ物なしで約1か月は生きられると言われていますが、水なしでは、1週間も生きることができません。

日本では、蛇口をひねれば水が出るのが当たり前ですが、安全な水が生活環境で整備されている国は、世界中で8か国しかなく、世界人口のうち約21億人（10人に3人）が自宅で安全な水を飲めない状況にあります。

各国で水道を整備するためには、国土面積や浄水処理にかかる設備コストなど様々な課題があります。また発展途上国のように水道自体がなく、日々水不足の脅威にさらされている地域も少なくありません。

水に恵まれた国に生まれた私たちは、日頃使える水に感謝し、大切に使う必要があります。

鹿屋の水はおいしい軟水

水の性質は大きく分けて、硬水と軟水に分けられます。硬水は、主にヨーロッパ方面で採取される水で、岩場から染み出す水を利用するためカルシウムやマグネシウムを多く含んでいるのが特徴で



鹿屋市水道事業
マスコットキャラクター
みずちゃん

意外と知られていませんが、
高隈・輝北ダムの水は飲み水で
はなく、主に**農業用水**として
利用されています。

高隈ダム



輝北ダム



輝北総合支所

● 市内の主な
水源地 (23 か所)

鹿屋市役所

鹿屋市役所分庁舎
(上下水道部)

串良総合支所

吾平総合支所

鹿屋は水が豊富で、地下水や地表水（川の水）など主に23か所を水源として利用しています。

全国の水の平均硬度は
約50mg/lで日本の中でも、
鹿屋の水は**まろやかな水**
ですよ!!

水の硬度について

水の種類	硬度
軟水	0 ~ 60mg/ℓ未満
中硬水	60 ~ 120mg/ℓ未満
硬水	120mg/ℓ以上
鹿屋の水	30 ~ 40mg/ℓ

水の硬度とは??

1ℓあたりの水に含まれるカルシウムやマグネシウム分に応じて、軟水なのか硬水なのかに分けられます。硬度が低いほど、口当たりの良い水になります。

す。この成分が多すぎると口当たりが苦く、おなかを壊す人もいるそうです。
一方、軟水は主に森林地帯でみられる水。硬水に比べて口当たりがよくまろやかで、飲み水だけではなくお茶やコーヒーにも適しています。
日本の水は、飲み水に適した軟水が多く、鹿屋の水は、その中でも特に飲みやすい水となっています。

上下水道部業務課
おおくぼ
大久保係長



やなぎ

柳浄水場を見学しました

水はどこからきて、どのように届くのか。その仕組みを調べるため、柳浄水場を見学しました。この浄水場は海上自衛隊鹿屋航空基地への水道供給を行うため昭和10年に開設されました。自分たちが普段飲んでいる水のルーツを目指して出発～！！



◀安定した水資源の恵みを祈願するため、柳浄水場内に水神様を祀っています。



▲今回見学した
西原台バドミントンスポーツ少年団
の皆さん



▲きれいになった水を飲める水にするため、消毒してタンクに保管します。この丘の下に約2,000ℓの水が入る大きなタンクが埋まっています。



▲始良川取水口付近



▲高牧川取水口付近

鹿屋の水源として取水している2つの川

市内の水を支える主な水源は地下水ですが、地表水としては、高牧川と始良川の2つの川を利用しています。取水された水は、その後それぞれ柳浄水場（上野町）と吾平浄水場（吾平町麓）の2か所に運ばれます。水はきれいにろ過され、それぞれの配水池から、吾平地区や上野地区、今坂地区などの家庭に届けられます。



水道資料館

▲水道資料館では、柳浄水場のことを詳しく学び、ろ過装置での実験やクイズもあり充実した時間を過ごしました。

柳浄水場全景



ろ過池

▲水を砂や砂利などの層に通して、ゴミを取り除きます。ろ過池はテニスコートより少し小さい広さで、全部で6つ設置されています。活用した砂は1か月に1回取り除きます。



こうか ひろき
江夏 大貴さん (串良小6年)

浄水場について学校で習ったことはありましたが、実際に本物を見てみると大きかったです。
砂や石で水がきれいになることに一番驚きました。浄水場の見学は楽しかったです。

水をきれいにする仕組みがよく分かりました



ちゅうすいせい
着水井

▲柳浄水場の「水の入入口」です。浄水場に届いた水の量を調整する役割があります。

水のある生活を守る



皆さんが水を毎日安心して
 飲めるよう、関係機関が連携
 し、日々様々な業務を行って
 います。
 「蛇口をひねれば水が出る」
 という当たり前の裏側で、水
 を守る人たちが、私たちの暮
 らしを支えています。

▲公道の配水管漏水工事の現場。市内で漏水は年間約 120 件あり、迅速な対応により水の供給を保っています。



▲断水地域への組立型給水タンク設置の様子 (小野原町)



▲水道水は 15℃以下に冷やすとおいしいですが、冷やしすぎには注意しましょう。

検査 30 項目
 約 100 円 / 2 ℓ



検査 51 項目
 約 0.28 円 / 2 ℓ



厳しい水質検査と安全な水の供給

私たちが毎日飲む水を、安全な飲み水として供給するために、日本は世界一厳しい 51 項目もの検査項目を定め、定期的な検査を行っています。

皆さんがお店などで買うミネラルウォーター。ペットボトルの水は、検査項目が 30 項目と水道水より少ないです。さらに水道水は 2 ℓあたりおよそ 0.28 円とお店で買う水に比べて非常に安いです。水道水も冷やして飲めば、より安価で何よりも安全なおいしい水に変身します。

断水地域に組立型給水タンクを設置

今年九州地方を襲った 7 月豪雨により、断水した地域に緊急対策として、組立型給水タンクを設置しました。

災害等により、一時的に水道が使えなくなっても水が供給できるように体制を整えています。

水についての理解を深めるために

出前講座を実施しています



水の大切さを伝える

市上下水道部では、市内の小学校を中心に、水に関する理解を深める出前講座を実施しています。講座を行う際は、る過池の効果を実感できる簡単な実験も取り入れ、講座を楽しめるよう工夫しています。

私たちが水のことを
分かりやすく伝えます!!



▲出前講座を行う業務課の皆さん



ながやま さあや
永山 紗彩さん (鶴峰小4年)

水について意外に知らないことばかりでとても勉強になりました。これからは、限りある水を大切に使うよう気をつけたいです。



にしぞの そうた
西菌 蒼太さん (大始良小4年)

ろ過池装置の実験が面白くて、汚れた水がきれいになるのがびっくりしました。これからは、水を出しっぱなしにせず、大切にしたいです。



▲講座の最後は全員参加のクイズで児童も大喜び

"もしも"に備えて

1人1日3リットルの水を3日分用意しましょう



3日分



▲昨年の受賞式の様子



▲最優秀賞作品
しんぼら ののは
新原 菜希花さん
(寿北小4年) ※当時

8月1日(土)は

水の日

水について考えてみましょう



市業務課

Tel. 0994-43-2800

上下水道部業務課

いたやま
板山主任主事

水の使用が多くなる8月。国は、毎年8月1日を「水の日」、その後1週間を「水の週間」と定めています。また、災害等に備え1人3ℓの水を3日分用意するよう呼びかけています。市では、水道について考える機会を設けるため、市内の小学4年生以上を対象に「水道ポスターコンクール」を実施しています。水は、私たちの生活に欠かせません。この機会に、私たちの生命を育む水について考えてみましょう。

水について考えてみましょう

声掛け・つきまといにご注意ください

最近、登下校中の児童や生徒に対する見知らぬ者からの声掛けや、つきまといなどの不審者情報が相次いで寄せられていることから、警察や防犯パトロール隊によるパトロール活動を強化しています。不審者から子どもたちを守るために、日常生活の中で見守り活動にご協力ください。

安全安心課 Tel 0994-31-1124

今年1月から6月までの間に、鹿屋警察署が認知した市内での女性や児童、生徒に対する声掛け事案等の発生件数は33件で、前年の同時期に比べて22件増加していることから、警察では警戒を強めています。

発生は平日の通勤・通学の時間帯が最も多く、発生場所は広範囲にわたっているのが特徴です。

不審な人物や車両などを見かけた場合は、すみやかに警察に通報してください。また、散歩や買い物などをしながら、子どもたちや女性の身の安全を見守る「ながら見守り活動」にご協力をお願いします。

不審者や声掛け
事案が増えています



鹿屋警察署安全マスコット
キャラクター
たかくま巡査どん

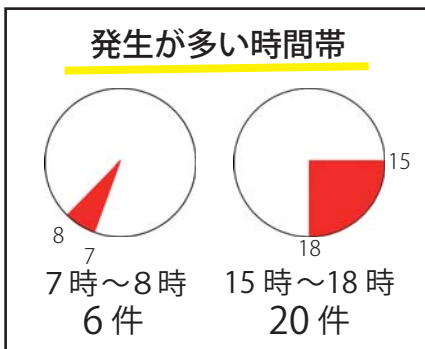

▲発生件数の半数以上が下校時間

主な事案

声掛け	15件
つきまとい	6件
不審者	7件
その他	5件

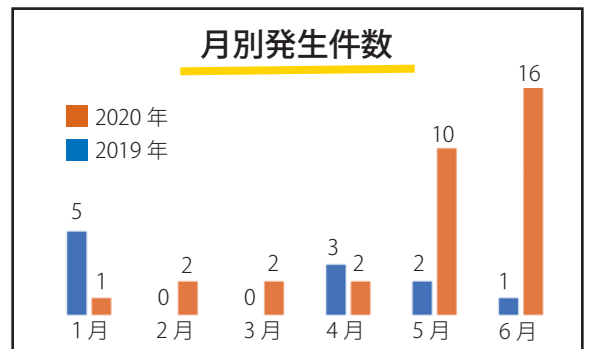

▲5月と6月は4月までの5倍以上に増加

声掛けなどの事案が
メールで届く！

県警あんしんメール

無料で登録できる！



- ①上記のQRコードを読み取り、空メールを送信してください。
- ②返信メールが届いたら、案内に従って、登録手続きを行ってください。



▲実際に配信されたメールの一部

あなたにもできる
「ながら見守り活動」



▲自転車に乗りながら



▲散歩をしながら

不審な人物や行動を見かけた場合
鹿屋警察署
Tel 0994-44-0110

防犯のために
一人ひとりができること

地域一体となって子どもたちを守りましょう！

不法投棄は絶対に許されない行為です

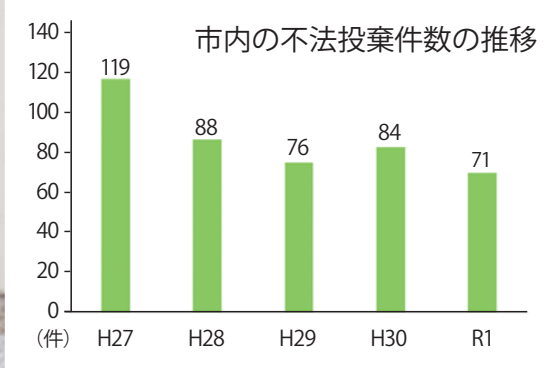

市では、8月・11月・12月・3月を「不法投棄防止強化月間」とし、不法投棄の撲滅に取り組んでいます。しかし、家庭ごみ、粗大ごみ、家電製品等の廃棄物を空き地や山林等に不法に投棄したり、道路脇にポイ捨てを行う人が後を絶ちません。

不法投棄はまちの景観を損なうだけでなく、私たちの生活に悪影響を与える絶対に許されない行為です。ごみはルールに従い適切に処理しましょう。 **市生活環境課** Tel.0994-31-1115

ごみが捨てられないように自分の土地の管理を徹底しましょう



定期的な見回りを行うなど、土地の状況を把握しておきましょう。



敷地の入り口に柵やカギを設けるなど、車両等が侵入しにくい環境を作りましょう。



こまめに草刈りをして、見通しのきくきれいな状態にしておきましょう。

ごみの野外焼却(野焼き)は法律で禁止されています

廃棄物の不法投棄や焼却は罰則の対象となります!

違反した場合、

「5年以下の懲役もしくは1,000万円以下の罰金又はこの両方、法人に対しては3億円以下の罰金」が課せられる場合があります。

ごみは適正に処理しましょう



周辺地域の迷惑となりますので、焼却禁止の例外とされる焼却であっても、むやみに焼却を行わず、ごみ袋に入れてごみステーションに出すか、肝属地区清掃センターに搬入してください。

戦後75年 戦争の記憶を後世に



昭和20年9月、^{かねはま}金浜海岸（高須町）に米軍が上陸したときの様子
※積荷を降ろしているのは日本人

昭和20年に終戦を迎えてから今年で75年。戦争を風化させず、平和の大切さを後世に伝えていくためにも、私たちが戦争について改めて考えることが大切です。
市内で戦争の記憶を伝えてきた、2人に話を聞きました。
鹿屋ふるさとPR課 TEL 0994-31-1121



▲出撃直前の様子
(鹿屋航空基地史料館提供)

最悪の特攻作戦と呼ばれた人間爆弾「桜花」の部隊であった「神雷部隊」。この部隊が宿舍との碑です。

市内にある戦跡の中で、最も訪れてほしい場所は野里町にある「野里国民学校跡」及び「桜花」の碑です。

鹿屋は日本で一番多くの特攻隊員が飛び立った地であり、特攻作戦の指揮を執る第5航空艦隊司令部が置かれていました。まさしく、特攻作戦の中心地であったと言えるでしょう。広島や長崎、沖縄だけではなく、ごく身近な場所で戦争が起きていたという事実を多くの皆さんに知ってほしいです。

多くの特攻隊員が飛び立った鹿屋



鹿屋平和学習ガイド さこむつこ 迫睦子さん

ガイドは、子どもたちに戦争をわかりやすく伝えることを意識しています。戦時中、小学生も動員を余儀なくされたことや若者が将来の夢や希望を自由に持つことができなかったことを知ってもらい、命や平和の大切さを考えてもらいたいです。

子どもたちに伝えたい

野里国民学校跡に隣接する地に、特攻隊員を偲んで建てられたのが「桜花の碑」です。現在、野里国民学校の校舎は残っていませんが、国旗掲揚台はそのまま残り、周りに広がる田畑も当時の風景と変わっていません。特攻の突撃前に最後のひとときを過ごした学校跡で、隊員たちがどのような気持ちで過ごしていたのか、思いを巡らせてほしいです。



▲桜花の碑

当史料館では、特攻作戦のほか戦争を一般市民の視点で捉えた展示も行っておりますので、ぜひご来館になり、当時を生きた人々の史実を学んでいただきたいと思います。
※史料館にご来館の際は、あらかじめ電話やホームページにて注意事項等のご確認をお願いします。

今年で戦後75年。年齢で考えると、15歳で終戦を迎えた方は現在90歳になります。実際に戦地に赴かれた方はもちろん、出征した家族を見送り、銃後の守りとして工場に動員された方など、間接的に戦争に従事された方の話を聞くことも年々難しくなってきています。それは、過去に経験した戦争を、現在に生きる私たちを含め、後世に伝える機会が失われていくことを意味しています。

当時を生きた人々の史実を学んでほしい



鹿屋航空基地史料館のまひろつぐ 野間 裕嗣 館長

貴重な資料を展示します

市では、戦後75年の節目に、平和に関する企画展「鹿屋の記憶～75年前の真実を未来につなぐ～」を今年度中に開催する予定です。米国国立公文書館から新たに収集した写真をはじめ、これまで収集した写真や体験記録等を展示します。※企画展の詳細は決まり次第、広報誌や市ホームページ等でお知らせします。

※8月5日(水)～19日(水)は市役所1階市民ホールで戦時中の写真等を一部展示します。

☎市ふるさとPR課 TEL 0994-31-1121



日本軍の特攻機が米軍戦艦に突撃する直前



真珠湾に沈む米軍戦艦



米軍の攻撃で被害を受ける鹿屋基地



米軍の攻撃を受ける日本の戦艦

(写真は米国国立公文書館所蔵)

鹿屋航空基地史料館で平和について学んでみませんか

鹿屋航空基地史料館には、第二次世界大戦時に鹿屋から飛び立った特攻隊員の遺品や復元された零式艦上戦闘機、現存する世界唯一の二式大型飛行艇など、海軍航空発祥から現在の海上自衛隊鹿屋航空基地に至るまでの貴重な品々が展示されています。

※当面の間、新型コロナウイルス感染拡大防止対策を講じています。

☎鹿屋航空基地史料館 TEL 0994-42-0233



●所在地

西原3丁目11-2

●休館日

12月29日～1月3日

●入館料 無料



◀鹿屋航空基地史料館ホームページ

鹿屋平和学習ガイドを募集します

戦争を体験された方のお話を聞く機会が少なくなっている中で、平和を考える機会を創出するため、鹿屋の戦争の歴史を皆さんに伝える活動を一緒にしませんか。

●活動内容

○学校や旅行ツアー等の団体又は個人旅行者に対し、市内の戦争遺跡等平和に関するガイドを行います。

○月1回、ガイド同士で情報交換を行います。

☎市ふるさとPR課 TEL 0994-31-1121

鹿屋平和学習ガイド・調査員連絡会養成講座

●日程 10月～令和3年1月にかけて全5回程度

●定員 20名

●参加費 無料

●応募 9月15日(火)までに連絡

●内容

○鹿屋の特徴、戦跡等についての座学研修

○実地研修(市内戦跡、鹿屋航空基地史料館)

○話し方・マナー研修 ※認定試験があります。



一緒に鹿屋で起きた戦争の史実を伝えていきませんか？
気軽にご連絡ください！



医療機関の感染リスクを減らすために

6月18日、第一生命保険株式会社鹿児島支社鹿屋営業オフィスから市へ、フェイスシールドマスク250枚と除菌水5Lの寄贈をいただきました。これは同社の、医療関係者に新型コロナウイルス感染症の予防対策として活用してほしいという思いによるもの。いただいた物品は市内の医療機関に配布し、新型コロナウイルス感染症等の予防対策に活用されます。



勇気ある行動で救われた尊い命

6月15日、中央消防署で、市内出身の伊東大樹さんいとうだいき(南さつま市)が救急功労者表彰を受けました。これは、5月4日に新川町の堤防上の道路で40代男性が意識不明となり、現場に居合わせた伊東さんが、胸骨圧迫など迅速で適切な救命処置を行ったことによるもの。伊東さんの勇気ある行動により、男性はリハビリを経て後遺症を残すことなく社会復帰しました。

令和2年7月豪雨で被災された方への支援について

申請 リ災・被災証明の発行

市の支援を受ける場合や、保険会社に損害保険を請求する際に必要となる、リ災・被災証明の発行

- 対象者 市内在住で災害被害を受けた人
- 申請 次の書類等を市安全安心課に持参
- リ災（被災）証明申請書
- 印鑑
- 被害の状況が分かる写真
- 委任状（代理人申請の場合）

※必要書類は市安全安心課、市ホームページに有り
※写真の撮り方等の詳細は市ホームページに有り

問市安全安心課 TEL 0994-31-1124

市では令和2年7月豪雨で被災された方への支援を行っています。支援の詳細な内容等については、各課にお問合せいただくか、市ホームページをご確認ください。



▲市ホームページ



申請 市税・保険料等の減免

損害の程度が一定の要件に該当する場合、下記の市税等の減免を受けられる可能性があります。対象者、申請方法や減免の内容については、各担当課へお問合せください。

《固定資産税・都市計画税・市県民税》

問市税務課 TEL 0994-31-1112

《国民健康保険税・後期高齢者医療保険料》

問市健康保険課 TEL 0994-31-1162

《介護保険料》

問市高齢福祉課 TEL 0994-31-1116

《保育料（認可保育所等）》

問市子育て支援課 TEL 0994-31-1134

《上下水道料》

問市業務課 TEL 0994-43-2800

《国民年金保険料》

問市民課 TEL 0994-31-1114

応募 災害ボランティアの派遣・募集

被災者が一日も早く日常生活を取り戻せるよう、ボランティアの派遣・募集を行いますので、希望される方は、下記までご連絡ください。

- ボランティアによる作業を希望される人

問市福祉政策課 TEL 0994-31-1113

- ボランティアに参加したい人

問鹿屋市社会福祉協議会

TEL 0994-44-2951



※今後の新たな支援策については、内容が決まり次第、随時広報誌や市ホームページ等でお知らせいたします。



利用客の笑顔と安全のために汗を流して

6月29日、高須海水浴場と浜田海水浴場で海岸清掃が行われました。これは、両海水浴場を開設する前に毎年行われているもので、この日は、市内の建設関係団体の青年部や近隣の町内会など78人が参加。大型の機材を使って、流木や海藻など砂浜に打ち上げられたものを中心に取り除き、約3時間にわたって作業が行われ、海岸がきれいになりました。



アルコール製除菌液で児童の健康を願う

6月24日、よしどめ機械サービス(吾平町下名)から下名小学校・吾平小学校・鶴峰小学校へ、アルコール製除菌液51Lの寄贈がありました。いただいた除菌液は、新型コロナウイルスの感染症等の予防対策に活用されます。これは、代表の吉留和人よしどめかずとさんが、地元の児童の安全と健康のために役立てて欲しいという思いにより行われたものです。

※郵送・FAX等での応募等が可能な場合は、各情報の下段に宛先を記載しています。



知って役立つ 情報掲示板

申請

要介護高齢者・要介護障がい者の在宅介護者慰労金

要介護高齢者又は要介護障がい者を在宅で介護している人に支給する慰労金

●年額支給額

区 分		年額支給額
要介護高齢者	要介護2(重度認知症のみ)・要介護3	3万円
	要介護4・要介護5	6万円
要介護障がい者(20～64歳) ※特別障がい者手当受給者		3万円

●対象者 次のすべての要件を満たす人

- 8月1日(土)現在で、要介護者と介護者が市内に1年以上居住し住民登録があること
- 介護者が同居(準ずる状態含む)し6か月以上在宅で介護していること
- 要介護2～5の認定を6か月以上受けている又は特別障がい者手当を6か月以上受給していること

※令和2年2月2日以降、要介護者が延べ3か月以上入院(入所)した場合は対象外

●申請 8月3日(月)～31日(月)に市高齢福祉課又は各総合支所住民サービス課に来所

●必要なもの

- 申請書(民生委員の証明が必要)
- 介護者名義の預金通帳
- 介護保険被保険者証(要介護認定者のみ)

※申請書は市高齢福祉課、各総合支所住民サービス課に有り



問 市高齢福祉課 Tel 0994-31-1116

8月の主な催し物

期日・期間	催し物	場 所
8月9日(日)～10日(月・祝)	かのやマウンテンバイカーズ FES.2020	霧島ヶ丘公園マウンテンバイクパーク

※市の主催・共催など主なもの

■主な月間・週間など

- 不法投棄防止強化月間 ○食品衛生月間
- 県下一斉国保税滞納整理強化月間 ○道路ふれあい月間
- 人権同和問題啓発強調月間 ○電気使用安全月間

【お詫びと訂正】

No.349(7月13日発行)情報掲示板に掲載した「今年の海水浴場・プールの営業についてお知らせします」で、海水浴場の連絡先に誤りがありました。正しくは、「高須海水浴場＝Tel0994-47-3260」、「浜田キャンプ場＝Tel0994-47-2360」でした。お詫びして訂正します。

募集 「沖縄戦没者追悼式」の参列者

第2次世界大戦における沖縄戦で戦死した県内出身者の追悼式に参列する遺族

●日時 11月17日(火) 13:30～14:30

※前日からの団体行動有り

●場所 鹿児島霊園

(沖縄県糸満市平和祈念公園内「摩文仁まぶんの丘」)

●対象者 沖縄戦没者の三親等以内の遺族

●定員 県内9人

●申込 8月3日(月)～31日(月)に市福祉政策課又は各総合支所住民サービス課に来所

問 市福祉政策課 Tel 0994-31-1113

申請

**ひとり親世帯への
臨時特別給付金**



新型コロナウイルス感染症の影響を受けているひとり親世帯への給付金

- 対象者** ※下記のいずれかに該当する人
 - ①令和2年6月分の児童扶養手当の支給を受ける人
 - ②遺族・障害・老齢・労災等の公的年金等を受給しており、令和2年6月の児童扶養手当の支給が全額停止の人
 - ③新型コロナウイルス感染症の影響を受け、収入が児童扶養手当受給者と同じ基準まで減収した18歳以下の児童を監護するひとり親世帯の人

●**給付額**
1世帯5万円、第2子以降1人当たり3万円

- 申請**
 - 対象者①**＝申請は不要（7月下旬に児童扶養手当の口座に振り込み）
 - 対象者②・③**＝8月3日（月）～令和3年2月26日（金）に申請書を提出
- ※収入額が分かる書類（給与明細、年金証書等）及び児童扶養手当の支給要件が分かる書類（戸籍謄本等）、身分証明書（運転免許証等）、本人名義の通帳又はキャッシュカードを持参

《追加給付》 ※対象者①・②の人のみ

- 給付額**
1世帯5万円
 - 申請**
8月3日（月）～令和3年2月26日（金）に申請書を提出
- ※申請書は市子育て支援課に有り

問 市子育て支援課 TEL 0994-31-1134

募集

**予約制子宮頸がん・乳がん検診
の受診者**

- 期日** 10月3日（土）
 - 場所** 市保健相談センター
 - 対象者** 市内に住所を有し、令和3年3月31日時点で次の年齢に該当する女性
 - 子宮頸がん検診＝20歳以上
 - 乳がん検診＝40歳以上
 - 定員** 各150人（先着順）
 - 受診費用及び内容**
 - 子宮頸がん検診＝500円（問診、頸部細胞診）
 - 乳がん検診
 - 50歳以上＝500円（問診、マンモグラフィ1方向）
 - 40～49歳＝1,000円（問診、マンモグラフィ2方向）
 - 応募** 8月4日（火）～25日（火）に博愛会健診事業部相良病院（TEL 099-224-1821）に連絡又は申込専用ホームページから申込
- ※電話は平日の9:00～17:00のみ
※申込の際に「鹿屋市の検診申込」と伝えてください。
- 乳がん超音波検査**
下記の検診を受診した人に限り、乳がん超音波検査も受診することができます
 - 対象者** 20～39歳＝子宮頸がん検診
40歳以上＝乳がん検診
 - 受診費用** 4,500円

▶ 申込専用ホームページ



問 市保健相談センター TEL 0994-41-2110

募集

明るい選挙啓発ポスター作品

- テーマ** 明るい選挙の推進
 - 作品規格** 四切又は八切（準じる大きさ含む）
- ※描画材料は自由
- 対象者** 小・中・高校生
 - 応募** 作品裏面右下に都道府県名・学校名・学年・氏名・ふりがなを明記のうえ、9月11日（金）までに各学校に提出
- ※応募作品は原則返却不可
※入賞作品の著作権は主催者（公益財団法人明るい選挙推進協会等）に帰属

問 市選挙管理委員会 TEL 0994-31-1142

申請

危険空家解体撤去工事補助金

- 補助内容** ○解体撤去費用の3分の1（上限30万円）
○安全対策に必要な経費の2分の1（上限10万円）
- 補助対象者** 条例等に基づき、助言・指導を受けた空き家の所有者・管理者
- 補助要件**
 - 市が実施する危険度判定基準を超えている
 - 解体業者は建設業法の許可を受けた市内業者
 - 解体・撤去後の跡地利用計画がある など
- 申請** 市に事前相談のうえ、9月1日（火）～10月1日（木）に解体撤去費用の見積書・位置図・現況写真等を提出

問 市安全安心課 TEL 0994-31-1124



お知らせ

ブロック塀等の安全対策について



安全基準を満たしていないブロック塀等は地震時に倒壊し、通行人に危害を及ぼすだけでなく、道路をふさぎ、被災者の避難や救助活動を妨げます。

建築基準法の規定を満たすブロック塀等でも、年数とともに老朽化し、ブロックのひび割れや欠け、鉄筋のさび、塀の傾き等が発生します。

ブロック塀等の維持管理は、所有者・管理者の責任であり、「ブロック塀の点検のチェックポイント」を参考に点検・診断し、必要に応じて建築士や専門業者に相談するとともに、通行者への速やかな注意表示及び補修・撤去等の対応をお願いします。

●**ブロック塀等に関する相談窓口**

○**築造に関する相談**

相談窓口	TEL (0994)
鹿児島県建築士事務所協会大隅支部 (株)宇住庵設計内)	43-2498
鹿児島県建築士会鹿屋・肝属支部 (オーエイトプラン内)	44-3180
鹿児島県建築協会鹿屋支部 (斉藤建設(株)内)	43-2533

○**建築基準法に関する相談**

区分	相談窓口	TEL (0994)
木造戸建て住宅等に 附属するブロック塀	市建築住宅課 建築指導室	31-1161
上記以外の建築物に 附属するブロック塀	県大隅地域振興局 土木建築課建築係	52-2188

●**ブロック塀の点検**

次の項目について点検し、ひとつでも不適合がある場合は改善しましょう。また、不明な点は専門家に相談しましょう。

○**ブロック塀の点検のチェックポイント**

項目	チェック内容
①塀の高さ	塀の高さは地盤から 2.2m 以下か。
②塀の厚さ	塀の厚さは 10cm 以上か。(塀の高さが 2.0 ~ 2.2m の場合は 15cm 以上)
③控え壁	塀の長さ 3.4m 以下毎に、塀の高さの 1/5 以上突出した控え壁があるか。
④基礎	コンクリートの基礎があるか。
⑤塀の健全さ	塀に傾きやひび割れはないか。
⑥塀の鉄筋	塀の中に直径 9 mm 以上の鉄筋が、縦横 80cm 間隔以下で配筋されており、縦筋は壁頂部・基礎の横筋に、横筋は縦筋にそれぞれかぎ掛けされているか。 基礎の根入れ深さは 30cm 以上か。 (塀の高さが 1.2m を超える場合)

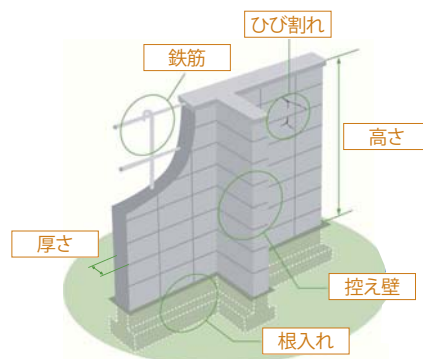

問 市建築住宅課建築指導室 TEL 0994-31-1161

講座

**小中学生向け夏休み特別講座
「タイの文化を学ぼう！」**



タイ出身の国際交流員によるタイの文化を知るための講座

●**日時・講座内容・定員** ※料理教室は親子 5 組

期日	時間	講座内容	定員
8/16 (日)	13:00 ~ 15:30	タイ料理教室	10 人
8/17 (月)	14:00 ~ 15:30	簡単なタイ語教室	20 人
8/19 (水)	14:00 ~ 15:30	タイのおもちゃづくり	12 人

- 場所** リナシティかのみ ※先着順
- 講師** ケードプラポップ・ピッチャー
- 応募** 8月11日(火)までに申込書をメール又はFAX
※申込書は市地域活力推進課、市ホームページに有り

問 市地域活力推進課 chiiki@city.kanoya.lg.jp
TEL 0994-31-1147 FAX 0994-31-1172

お知らせ

**国民健康保険税の期限内の
納付にご協力ください**

- 8月「県下一斉国保税滞納整理強化月間」です。市では滞納整理強化のため、電話催告、夜間・休日窓口の開設、訪問催告、財産調査などを行います。
- 納付忘れのない口座振替をご活用ください。
 - 未納で再三の催告に応じない場合は、財産の差押えなどを行うことがあります。また、特段の理由無く滞納が続くと、有効期間の短い短期被保険者証や医療機関において一時的に全額自己負担(10割負担)となる被保険者資格証明書が交付されます。
 - 特段の理由で納付が困難な場合はご相談ください。

問 市健康保険課 TEL 0994-31-1162



3・4年生の交流学習

ふれあいを通して豊かな心を育む

学校外での交流学習

毎年1回、1・2年生は鹿屋養護学校、3・4年生は障害者支援施設、5・6年生は介護施設をそれぞれ訪問し、児童や利用者の方と交流しています。交流の内容も学年ごとに異なり、自分たちで考えたレクリエーションや、リコーダー演奏等の発表、車いす体験など様々。4年生のとき、歌の発表で利用者の方がすごく喜んでくれてとてもうれしい気持ちになりました。思い出に残る体験ができる交流学習です。



▲1・2年生の交流学習

輝け！ ジュウダイ



下名小学校



▲5・6年生の交流学習

紹介してくれるのは

下名小学校

みなみその はやと

南園 颯仁 さん(6年生)

学校では飼育栽培委員を務める。特技は2年生のときから続けている空手と英会話。好きな教科は理科で、「将来の夢は、科学者になって色々なものを発明すること」と話す。



私は不動産に関する業務を担当する傍ら、併設するインテリア雑貨店の店長として働いています。雑貨店の主な仕事は、商品の仕入れやご提案など。また、お客様の相談に応じて、住宅や店舗で使用する家具の紹介・注文・発送対応も行っています。そのほか、古くなった管理物件のリノベーション(改修)の提案も行っています。以前、工事完了前でしたが、過去の施工写真を見て気に入っていたので、入居者が決まったこともあり、入居前は空き部屋だったので、オーナー様にも満足していただけました。職場はアットホームな雰囲気

おしごとの時間

鹿屋で暮らす・働く



東入乗さんの職場

エンジニアリング開発有限公司(寿3丁目)

【事業内容】不動産営業など

【設立】昭和58年 【従業員数】6人

で、互いにアイデアを出し合える良い関係性が築けています。今後、お部屋や雑貨の紹介でお客様に喜んでもらうのはもちろん、「物件の思い出を残しながら新しく生まれ変わらせる」ことができるリノベーションをもっと広げていきたいです。



エンジニアリング開発有限公司

ひがしいりき なみえ

東入乗 奈美恵 さん(36歳/入社3年目)

明るい性格で社内のムードメーカー的存在。会社のホームページやSNSの更新も担当する。休日は息子の部活の応援や、娘との雑貨店巡りなどを楽しむ。

は僕らが笑顔あける家族の株
by happy hanny bee bond together

夢のかけはし



自分のペースで
絵描きを楽しむ

昭和61年生まれ。静岡県出身で高校では美術部に所属。高校卒業後、静岡県内で就職した後、7年前結婚を機に夫の実家がある鹿屋市に移住。アニメ小説が好きで、月に6冊ほど読む。川西町在住。(34歳)

幼稚園児の頃から絵を描き始め、小学生になってからは少女漫画に出てくる女の子のキャラクターの絵をよく描いていました。現在は北田町にある事業所で週3回就業訓練を受けています。事業所では、一般的な事業所に勤めることを目指して、私と同じ障がいのある方々と一緒に、ものづくりの知識や能力を高めるための訓練として梱包作業やパッケージの紙折り作業を行っています。

作業以外に週1回、絵の講師を招いてアートの時間が設けられています。毎回与えられるテーマをもとに、みんなと一緒に思い思いに絵を描いている時間が好きで、講師の先生から様々な助言を頂けるので、勉強にもなっています。絵を描くときにこだわっていることは自分が好きな絵を紙いっぱいに詰め込んで、彩り豊かな作品に仕上げることに。子どもの頃から憧れていた漫画家になった気分が味わえるのでとても楽しいです。昨年の12月に事業所のスタッフから、令和4年に開催される「第12回全国和牛能力共進会鹿児島大会」のマスケットキャラクターを描いてみないかと勧められ、黒毛和牛のお母さんをイメージしたキャラクターを丸3日掛けて仕上げました。自分の作品が選ばれるとは夢にも思っておらず、これまでに頂いた賞の中で一番大きな賞だったので、選定されたと知った

「第12回全国和牛能力共進会鹿児島大会」の マスケットキャラクター考案者

ほんむらみき
本村 実希 さん

ときは驚きました。私が描いたキャラクターにどのような名称が付けられるのかこれからとても楽しみです。できれば可愛らしく覚えやすい名称がついてほしいと思っています。もし着ぐるみが出来たら、一緒に記念写真を撮りたいです。このキャラクターが全国和牛能力共進会を盛り上げ、地元鹿児島県が優秀な成績を収められるように、これから色々な所で活躍してほしいと思っています。これからも絵を描くことを一番に楽しみながら、多くの人たちに私の作品を見ていただき、笑顔になつてもらえるように、色々な作品を描き続けていきたいです。



【右】クーピーだけで作り上げた作品の数々。A4サイズ2枚を描き上げるのに1か月の時間をかけ繊細かつ丁寧に仕上げる。
【左】これから始まる事業所での手芸作業に合わせ、オリジナルのマスケット人形を作るためのキャラクターを描く。

市民のひろば

市民の皆様からいただいたお便りの中から、ご意見や情報などを紹介します。



スポーツに青春をかけてきた学生や選手の皆さん。インターハイ等大会が中止・延期と残念な日々が続いてますが、悲しむ事なれ。あなたには大好きなスポーツ、一緒に頑張った友、応援してくれる家族がいます。なよりのエールです！感謝を忘れずにチェスト！（@SECさん・男性）

全国高等学校野球選手権大会や高校総体、これらの県予選等の中止が相次いで決定されました。高校部活動の集大成として、これらの大会に懸けてきた生徒達の落胆は計り知れませんが、一部の競技では新型コロナウィルス感染防止対策を徹底した上で、3年生の区切りとなる代替大会等が開催されているところです。3年生にとっては、思い描いていた最後の夏ではないと思いますが、仲間とともに努力し励まし合った時間や分かち合った喜び、流した涙を前に、少しずつでも顔を上げ、前を向

いて歩んでほしいです。@SECさんのメッセージは、そんな生徒たちの心にきつと届くはずですよ。

新型コロナウィルスの影響で新番組は延期されており、そのため、各テレビ局では昔よく観ていたドラマが再放送され、懐かしい気持ちで観ています。新番組も楽しみですが、こうして懐かしいドラマや番組を観るのもたまにはいいなと感じました。（M・Iさん・女性）

新型コロナウイルス感染症の拡大防止のため、ドラマの収録が延期され、4月からスタートするはずだった新番組の代わりに、過去のドラマ作品が多数、特別編や総集編として再放送されています。また、報道・情報番組など、生放送の出演者もソーシャルディスタンスをとる、あるいはリモート出演するなどの対応が多く見られます。これらの再放送ドラマの多くは軒並み高視聴率をマークし、また、テレビ離れが進む若者世代が自粛期間にテレビの音楽や映画番組を好んで観たというデータもあります。多くの人が不安を抱えて生活する中で、やはり音楽やエンターテインメントには人を元気にする力がありますね。

大雨や長雨による土砂崩れや川の氾濫が怖い時期になりましたが、防災グッズを早くしっかりと準備し、もしもの時は早目に避難して、万が一に備えていきたいと思えました。これからも情報を広報かやで見ていきたいです。（しば犬子さん・女性）

今月上旬、九州各地に大きな被害をもたらした九州豪雨では、各県で犠牲となった方のうち、65歳以上の高齢者の割合が9割以上にのぼり、災害弱者といわれる高齢者等の避難支援の難しさが改めて浮き彫りになりました。6月号（No.346）の特集「自分の命は自分で守る」では、近年、多発する大雨や台風による被害状況を紹介するとともに、非常持出品等の準備や早めの避難による被害の未然防止をお願いしたところを、これから本格的な台風シーズンを迎えるに当たり、あらためて防災マップで、最寄りの避難所や避難経路をご確認いただき、命を守るための最善の行動に備えてください。



▲防災マップ

かのやばら園・霧島ヶ丘公園



ゴーカート場

霧島ヶ丘公園の南側にあるゴーカート場。天気の良い日は西側に開聞岳を望むことができます。1人乗りと2乗りがあり、午前9時から午後4時30分まで営業中。

新年度になり我が家の娘が鹿屋で就職しました。学生の間に都会に出る事を考えていたようですが「やっぱり鹿屋で働きたい」と昨年言われた時は嬉しかったです。そして先日、初給料を頂き私達に「今までありがとう」と言葉を添えてお金をもらった時は涙が止まりませんでした。ここまで成長してくれてありがとう。これからも鹿屋で頑張ってください。（M・Mさん・女性）

娘さんが就職という人生の大きな節目で、最終的にふるさとである、ここ鹿屋市で仕事に就くことを選択し、初めての給料でM・Mさんへの感謝の気持ちを伝えた場面を思い浮かべつつ、娘さんの思いや成長をどれだけ嬉しく心強く感じられたことか。こちらまで、ほっこりとしたやさしい気持ちになりました。新型コロナウイルスや豪雨災害など重苦しい話題が多い昨今、心温まるお便りありがとうございました。

すこやか直^{ちよっ}幸^{こう}便^{びん}

健康いきいき

問 市保健相談センター Tel 0994-41-2110

「食中毒」に気をつけましょう

夏場は細菌による胃腸炎や食中毒が増加します。「食中毒予防の三原則」に注意して予防を心掛けましょう。

①菌をつけない

十分な手洗い、食材の洗浄、調理器具の洗浄・消毒を行いましょう。



②菌を増やさない

調理は迅速に行い、調理後は時間を置かずに食べましょう。冷蔵庫の扉の頻繁な開閉、食品の詰め込みすぎに注意しましょう。



③菌をやっつける

十分に加熱（75℃以上で1分以上）しましょう。調理後保存した食品は早めに再加熱して食べましょう。



休日救急当番医・歯科休日急患在宅医

鹿屋市医師会		診療時間 8:30 ~ 18:00	
月 日	医療機関	住 所	Tel(0994)
8月 2日	④ フクダ医院	寿3丁目	43-4191
	① まつだこどもクリニック	西原2丁目	52-0507
	⑥ よしどめ整形外科	川西町	31-1700
9日	④ 園田クリニック	旭原町	43-8181
	① おひさまこどもクリニック	新川町	42-7822
	⑥ 大隅鹿屋病院	新川町	40-1111
10日	④ 末次内科循環器科	新生町	43-2331
	① えとう小児科	札元2丁目	40-3700
	⑥ かのや東病院	笠之原町	42-3111
16日	④ 前田内科	本町	42-2175
	① まつだこどもクリニック	西原2丁目	52-0507
	⑥ 徳田脳神経外科病院	打馬1丁目	44-1119
23日	④ 中塩医院	西原1丁目	43-2489
	① おひさまこどもクリニック	新川町	42-7822
	⑥ 鮫島整形外科医院	寿1丁目	43-2535
30日	④ 中原クリニック	横山町	48-2011
	① こだま小児科	笠之原町	41-5111
	⑥ はるしま整形外科クリニック	旭原町	41-2211

肝属東部医師会		診療時間 9:00 ~ 17:00	
月 日	医療機関	住 所	Tel(0994)
8月 2日	花田整形外科・リウマチ科医院	串良町有里	63-1379
9日	黎明脳神経外科医院	串良町上小原	63-7878
16日	はらだ整形外科	東串良町池之原	63-8080
23日	吉川医院	肝付町前田	65-2022
30日	ルミコ医療ステーション	肝付町新富	65-0921

鹿屋市歯科医師会		診療時間 9:00 ~ 15:00	
月 日	医療機関	住 所	Tel(0994)
8月 2日	四季デンタルクリニック	寿4丁目	44-1500
9日	島田歯科	打馬2丁目	44-0180
10日	下浜歯科医院	川西町	41-5888
14日	クリス歯科	白崎町	41-3931
15日	おにがはら歯科医院	寿2丁目	40-3340
16日	すみの歯科医院	寿3丁目	42-2959
23日	武田歯科医院	今坂町	44-1619
30日	高須歯科医院	高須町	47-2525

◎大隅肝属地区消防組合テレホンサービス
Tel 0994-43-0119

*休日救急当番医及び歯科休日急患在宅医は変更になることがあります。各医療機関にご確認のうえ受診してください。

平日/午後5時から夜間救急当番医を案内
*ただし、火災発生時は一時火災情報に変わります。
休日/休日救急当番医及び歯科休日急患在宅医を案内

POST CARD

8 9 3 - 8 5 0 1

鹿屋市役所 政策推進課
広報かのや
KANOYA「市民のひろば」係 行

お名前/ふりがな

電話番号

ペンネーム ※未記入の場合、イニシャルで掲載します

年齢/性別

歳 男 ・ 女

ご住所 □□□-□□□□

プレゼント

クイズの答え

要 ・ 不要

お手数ですが
63円切手を
お貼りください

市民の皆さんからの

**お便りを
募集しています**



広報誌への感想や、市へのご意見のほか、地域のイベントや出来事、お勧めスポットなど多くの情報もお寄せください。24ページのクイズの答えと、お便りをいただいた方の中から、抽選で特産品等をプレゼントしています。たくさんのご応募をお待ちしています！
*掲載時に、原稿の一部を手直しする場合もございます。

〒 893-8501 鹿屋市共栄町 20-1
市政策推進課
「市民のひろば」係
Tel 0994-31-1123



陶芸の里あすかの 「高隈焼」

高隈焼は、高隈連峰の麓、自然豊かな地にある「陶芸の里あすか」の窯元で作られています。高隈焼の特長は、その味わいのある色味。特に、黒は鮮やかでありながら重厚感があります。これらの発色に使われているのが、高隈山中にある鉄を多く含んだ鉱物「鬼板おにいた」です。鬼板を砕いて粉にし、灰などと混ぜて作った「釉薬ゆうやく」というもの

「陶芸の里あすか」は高隈焼の販売コーナーや絵画、書、工芸品などを展示できる貸ギャラリーのほか、手作りランチを楽しめるレストランも併設しています。体験陶芸教室も開催しており、陶芸の世界を体感することができます。

で色を付けます。高隈で採れたものを使って作り上げることから「高隈焼」という名前が付けられました。高隈焼の窯元が作られたのは平成6年。霧島や桜島の窯元で修行をした桑原武満くわはらたけみちさんが設立しました。窯元では粘土の成型から絵付け、焼きの作業全てを桑原さん一人で行っています。「芸術的な作品を生み出す創作活動は苦しいと感じるときもあります。しかし、今までにないものを作り上げるために何度も試行錯誤を繰り返すことはとても面白いです」と話す桑原さん。現状に満足せず、常に研究を重ねて新しいものを追い求める。桑原さんの挑戦に終わりはありません。



陶芸の里あすか
(花岡町 4555)
TEL 0994-46-2474



編集後記



自 在なタッチで、これまで多くの作品を描いてきた本村さん。優しい人柄が印象的で描かれているキャラクターには、本村さんの人柄が表れているように感じました。(徳永)
よ づきの奇跡の水の輪っかかな。」今号の水特集にちなんで撮影した奇跡の水の輪っか「ウォータークラウン」は、約1,500枚撮った中の厳選の1枚です。(楢間)

研 究や実験など理科が大好きで、将来の夢は科学者という南園さん。取材の際は、元気良きはきはきとお話してくれました。ちなみに私は理科が苦手デス！（上古殿）

究 極の逸品を目指して作品の制作に取り組む桑原さん。優しい雰囲気のある、陶芸に対する熱い思いに触れ、芸術の奥深さ、面白さを感じることができました。(池之上)

※キリトリ線

お便り&メッセージ

.....
.....
.....
.....
.....
.....
.....

ご協力ありがとうございました。

ご応募の際にご記入いただきました個人情報、抽選・賞品（賞品引換券）の発送・アンケート統計以外の目的で使用することはございません。

JA鹿屋まっぴー
Dossai Ichiba

おかげさまで

8月にオープンから
100日を迎えます。

100日祭

さまざまな催しで皆様のご来店お待ちしております。

開催日等詳しくは、店頭・JA 鹿児島
きもつき HP でご確認ください。

安心・安全な食材で暮らしを元気に！地域を元気に！

営業時間 あさ9:00～よる18:30

定休日 毎月第3水曜日 P 308台

鹿児島県鹿屋市笠之原町 7517-1

TEL.0994-36-8899

鹿屋バイパス
ニトリ 笠之原
どっ菜市场 ポウリング
至 吾平 至 高山

いのちを育み、
おいしいを届ける。

詳しい情報は
HPへ！

チキン事業

養豚事業

環境事業

正社員募集中

■職種／鶏の飼育管理、鶏肉加工作業等
■勤務地／曾於郡大崎町、垂水市
※詳細はお気軽にお問い合わせ下さい。

JAPAN FARM 株式会社ジャパンファーム
本社／鹿児島県曾於郡大崎町益丸651
Tel:099-476-0235(担当:福島・福永)

家族葬の
相談者が
増えて
います！

心を尽くし、心を動かす。

池田 葬祭
ikedai sousai

内容を
比べて納得！

鹿屋市での
家族葬

家族葬でも必要なものが含まれた内容でご案内いたします。

葬儀・
家族葬の
無料相談
窓口

つむぐ ころろ
0120-269-556
365日・24時間受付

近親者での葬儀・家族葬の専門店
(海洋散骨ご相談ください)

家族葬の池田屋

新型コロナ感染対策を実施しております。
斎場入り口へのアルコール消毒液・体温計設置
御会葬者へのマスク配布(期間限定)

バイパス斎場：鹿屋市大浦町14042-8 TEL 0994-44-4440
田崎斎場：鹿屋市田崎町108
株式会社 Ligare 0120-41-8844

— 地域密着会場 花岡地域で17年 —

たびだち会員
限定プラン 15人以下の家族葬プラン
「おまかせ15」15万円(税別)

周囲に気づかれず家族で静かに送りたい
遠方での御葬儀希望の方御利用ください

ご相談・
お問い合わせ 花岡葬祭・花岡会館

鹿屋市古里町533(花岡学園前) HP: hanaokasousai.com
電話 0994-31-8444

広告のひろば

(株)総合印刷
TEL 0994-43-2093

広告のひろばは、各事業所の広告を掲載することで、市民の皆さんへの情報提供を目的としています。また、市の自主財源確保の一環として行っています。広告に関するお問い合わせは、印刷会社、市政政策推進課になります。お気軽にお問い合わせください。

プレゼント



陶芸の里あすかの グラスを3名様に プレゼント

今月のクイズ

Q.登録(無料)を行うと、県内で発生した声掛け・つきまとい等の情報を受け取ることができるメールは?

「○○あんしんメール」

※○○に入る2文字の答えは、この広報誌のどこかにあります。

高隈山から採れる鉱物を使って作られる「高隈焼」。「陶芸の里あすか」の販売コーナーには急須や皿、花瓶など様々な商品が並んでいます。今回はその中から可愛い、花の模様が描かれた高さ15cmほどの高隈焼のグラスを3名様にプレゼントします。

応募期限
8/27(木)

【応募方法】21・22ページのはがきに、クイズの答えと、「市民のひろば」へのお便りをお寄せください。応募いただいた方の中から抽選で3名様にプレゼントします。なお、当選者の発表は、賞品券の発送をもって代えさせていただきます。(7月号の答え:東南)

統計情報

令和2年6月1日現在(前月比)

- ・人口 / 100,853人 (ー79)
- ・男性 / 48,436人 (ー37)
- ・女性 / 52,417人 (ー42)
- ・世帯 / 45,700世帯 (ー29)
- ・面積 / 448.15km²

鹿屋市広報



鹿屋市ホームページ
<https://www.city.kanoya.lg.jp>



鹿屋市公式 フェイスブック
<https://www.facebook.com/Kanoya.City>



鹿屋市総合アプリ「かのやライフ」
Google PlayやApp Storeでダウンロード



鹿屋市政インフォメーション
FMかのや(77.2MHz)
(月~金曜日、8:05~と16:05~)



かのやファン倶楽部
<http://www.kanoya.in/>



マチイロ(広報誌閲覧アプリ)
Google PlayやApp Storeでダウンロード



※広報かのやは、市ホームページ及び市総合アプリ等からもご覧いただけます。

今月のここに注目!

戦後75年を迎える今年。戦争の記憶を後世に伝えていくために、鹿屋平和学習ガイドを募集します。講座に参加して、鹿屋の戦跡を学び、ガイドとして活動してみませんか。詳しくは、12ページへ。



Rena Theater ～リナシティかのやの「リナシアター」で映画を見よう!～



一度死んでみた

デスメタルバンドのボーカルである七瀬は、ライブで「一度死んでくれ!」と父・計への不満をシャウトするのが日常だったが、計が「2日間だけ死んじゃう薬」を飲み本当に死んでしまう…。最高にハートウォーミングなSF(死んだ・ふり)コメディの誕生デス。

問 リナシティかのや TEL0994-35-1001

※上映期間・時間・鑑賞料は変更する場合があります。
※特別割引券は、1枚につきお一人限りです。
また他の割引券との併用はできません。

◎上映時間

- (93分)
①10時～
②13時～
③16時～
④19時～

◎鑑賞料

- 一般 / 1,800円
大学生 / 1,500円
高校生以下 / 1,000円
60歳以上 / 1,200円

8/1(土)
8/28(金)

割引券をお持ちの方は300円(高校生以下は200円)を割引します。
※60歳以上の人は割引対象外です。
特別割引券
一度死んでみた