

広報かのや

KANOYA CITY PUBLIC RELATIONS

2021



KANOYA

No.360

健やかな成長を願って

特集

新春子育て座談会





児童は絵本を食い入るように見つめながら毎回集中して聞いています。

CONTENTS / 目次

広報かのや No.360 January 2021

- 04 新春のごあいさつ
- 06 特集
新春子育て座談会
- 10 新型コロナウイルス感染症対策を徹底しましょう！
- 11 夢のかけはし「瀧川鯉八さん」
- 12 みんなの Hot News
- 14 市政報告会を開催しました
- 16 市民税・県民税申告を受け付けます！！
- 18 水道管の凍結にご注意ください
- 19 知って役立つ情報掲示板
- 22 すこやか直幸便／
休日救急当番医・歯科休日急患在宅医
- 23 輝け！ジューダイ／おしごとの時間
- 24 市民のひろば
- 25 ココde チャレンジ
- 26 かのやんよかもん
- 28 プレゼント・映画情報

…「新しい生活様式」を心掛けましょう…

感染防止の3つの基本

①身体的距離の確保



②マスクの着用



③手洗い



今月のカバー



豊かな自然ですくすく育つ牛

高隈山の麓に位置する鳴之尾牧場では、市内外の酪農家から預けられた乳用牛が生後6か月から出産を迎えるまでの間、広大な草原の中でのびのびと生活しています。2021年の干支は丑。「広報かのや」では市民の皆さんに親しまれる広報誌を目指して、これからも「勇モ～精進」してまいります。



絵本を通じて 心豊かに



串良小学校読み聞かせグループ「こころのしずく」

串良小学校では毎週木曜日の朝の会が始まる前の10分間、学年ごとに絵本の読み聞かせが行われています。実施しているのは、児童の保護者で構成する「こころのしずく」のメンバー11人です。子どもたちが様々な絵本に触れることで、心豊かな感性と想像力を育てたいとの思いから結成されて今年で20年目。朝の会の前に読み聞かせを行うことで児童は落ち着いた気持ちで授業に取り組むことができます。また同グループはハンドベルの演奏やマジックショー、児童が参加できるミニ肝試しなど幅広い活動を展開中。代表のほんだひろこ本田裕子さんは、「絵本が大好きな子どもたちがもっと増えてくれたらうれしいです」と話しました。

迎春

2021

新春のごあいさつ



鹿屋市長

中西 茂

新年あけましておめでとうございませす。市民の皆様には、心新たに輝かしい2021年の新春を迎えられたこととお慶び申し上げます。

また、昨年は市政運営に対しまして温かいご支援とご協力を賜り、厚く御礼申し上げます。

本市は、この1月1日に合併15周年を迎えました。節目となる記念すべき新年にあたり、4つのまちの特性を生かしながら取り組んできたこれまでのまちづくりの歩みをつぶさに振り返るとともに、市民の皆様一人ひとりが「ぬくもりと豊かさを実感できる明るい未来づくり」に向けて邁進していく決意を新たにいたしました。

さて、昨年、2020年を振り返りますと、3月に公表された「平成30年市町村別農業産出額」の推計値において、本市は全国1,741市区町村の中で9位と前年から1つ順位を上げ、中でも畜産は全国3位

の産出額を誇るなど、全国でも有数、かつ県内最大の「農業都市かのや」として、これまでの農業振興の取り組みに基づく着実な発展を続けているところです。

スポーツの分野では、新型コロナウイルス感染症拡大の影響により各種大会やイベントが中止となる中、「全日本バレーボール大学女子選手権」において鹿屋体育大学が4度目の優勝を果たし、「JBCF東日本トラック大会」で「CIELE BLEU KANOYA」の選手が15種目中7種目を制覇したほか、「第91回都市対抗野球大会」では本市で合宿を行う「Honda 硬式野球部」が11年振りの日本一に輝きました。また、女子プロソフトボールチームの「MORILL WAVE KANOYA」も新たに誕生しました。これからも広く「スポーツのまちかのや」を発信し、地域を元気にする明るい話題を提供してくれることを願っています。

さらに、鹿屋港とマリンポートかごしまを結ぶ新規航路が認可されツアー等の実施が可能となったことや、市内に4軒のホテルが新設されたことなどにより、本地域の観光振興に大きく寄与するものと期待しているところです。

一方で、世界中で猛威を振るう新型コロナウイルス感染症は、本市においても24人（12月17日時点）の感染者が確認されるなど、今なお収束の兆しは見えず予断を許さ

“ぬくもりと豊かさを実感できる 明るい未来づくり”の実現に向けて

令和2年元旦。大塚山公園からの初日の出

ない状況にあります。

また、本市で記録的な雨量となった「令和2年7月豪雨」では、家屋の浸水被害や道路の法面崩壊など甚大な被害が発生したところであり、あらためて被害を受けられた皆様に心からお見舞いを申し上げます。

このような未曾有の事態に際し、市民をはじめ市内事業者・団体やふるさと会等から心温まるご支援をいただきましたこと、心から感謝申し上げますとともに、地域で支え合う絆の輪の広がりを心強く感じたとことです。

今回の新型コロナウイルスの感染拡大は、日本経済に大きな影響をもたらし、都市一極集中やあらゆる分野のデジタル化・オンライン化の遅れなど、構造的な問題を浮き彫りにした一方で、テレワークの広がりなど、ウィズコロナ、ポストコロナ時代を見据えた大きな転換期を迎えています。

本市においても、社会生活様式の変容を踏まえた「新たな日常」や人口減少・少子高齢化社会に対応し、第2次鹿屋市総合計画の将来像「ひとが元氣！まちが元氣！」『未来につながる健康都市かのや』実現のため、Uターンなど移住・定住の促進や産業の振興、企業やサテライトオフィスの誘致による雇用の創出、子育て環境の充実に向けた取り組みのほか、安全で快適な生活基盤の整備や、ICT技術を活用して市民サービスの向上等を目指す「市役所のス

マート化」などの施策を推進しているところです。

今年の干支は「丑」です。丑年は子年に蒔いた種が芽を出し成長する時期で、先を急がず目の前のことを着実に進めることが将来の成功につながる年とされています。

来年、本県での開催となる5年に1度の和牛のオリンピック「全国和牛能力共進会」において、悲願の総合優勝に沸いた前回大会からの連覇を目標に、関係者と連携して気運醸成とさらなる畜産振興に取り組んでいきます。

また、2023年に「特別大会」としての開催が決まった「かごしま国体・かごしま大会」では、県内外から訪れる多くの選手やその家族、関係者の方を市民総出でおもてなしするため、再度しっかりと準備を進めていきたいと考えています。

未来を担う子どもたちをはじめ、市民のだけれども「ずっと住み続けたい」「住んで良かった」と、地域に誇りと自信、そして愛着を持てるまちづくりのために、市民、市議会、各種団体の皆様と一体となって全力で取り組んでまいりますので、ご理解とご協力を賜りますよう、よろしくお願いいたします。

結びに、2021年が市民の皆様にとりまして、幸せに満ち溢れる良い一年になりますよう心から祈念申し上げます、新春のご挨拶といたします。

新春子育て座談会

いけだ あみ
池田 亜実 さん

つちや しほ
土屋 志帆 さん

鹿屋市長
中西 茂

おおつぼ すずよ
大坪 紗代 さん



10月に県民健康プラザ健康増進センター内に開設した大型の子育て支援施設「鹿屋市子育て交流プラザ」。今回は、この施設を実際に利用していただいている方々と、普段の生活や鹿屋市の子育て支援について、中西市長との座談会を開催しました。

撮影：鹿屋市子育て交流プラザ

鹿屋市の子育て支援の これまでの取り組み

市長 本日はお忙しい中ご出席いただきありがとうございます。

鹿屋市では総合計画の中で「子育てしやすいまち」の実現を一つの大きな目標に掲げ、子育て環境の充実を図るため、子育てに対する不安と経済的負担を軽減する取り組みや、育児と仕事を両立できるような子どもを産み育てやすい環境づくりを進めているところです。

具体的には、様々な相談支援、子ども医療費などの経済的支援、病児保育やファミリーサポートセンター、一時預かりなどの生活支援について、妊娠・出産から育児期にわたって、切れ目のない支援をさせていただいています。

皆さんは子育て真っ最中ということで、普段なかなかお話しする機会がないため、本日は鹿屋市で子育てをされている皆さんから生の声を聴かせてもらいたいと思います。



令和元年10月4日撮影

▲まつだこどもクリニック内
病児保育施設「森のくまさん
家」(西原2丁目)

子育て交流プラザを 利用した感想

土屋さん おもちゃの数が多くて子どもたちが取り合いにならないので、すごくありがたいです。子どもがイヤイヤ期ということもあり、ひっくり返ったりしてケガをしないか心配していましたが、この施設は安全性もあり、安心して遊ばせることができます。また、子どもを広場に残したままその場を離れると泣いてしまうので、ベビーシート付きのトイレは本当に助かっています。

池田さん 娘が興味を持っている知育玩具なども目新しいものが色々あり、どのおもちゃが好きなのか試しに遊んでみて、家での遊びに取り入れたりできるので、すごく助かっています。子どもはまだ2歳ですが、3歳以上の子どもしか遊べない遊具

が目の前にあるため、「まだ使えないよ」と言い聞かせるのが大変かなと感じています。

大坪さん 子どもが3歳になってやっと大型遊具で遊ばせられるようになりました。雨の日でもいっぱい身体を動かして遊べるのですごく助かっています。広い場所で仲良く遊ぶことができるので魅力的だと思います。気になる点は、予約が必要で、イベントがある日はイベント参加者しか利用することができず、ほかのつどいの広場も閉まっています結果的に遊べる場所がなくなってしまっているところです。

市長 新型コロナウイルスの影響により当初の予定から若干遅れて、10月1日にこの子育て交流プラザを開設しました。

開設の経緯としては、「土・日曜日、祝日も子どもを遊ばせられるような大きな室内施設がほしい」「3歳以上の未就学児が遊べる施設がほしい」といったご意見があり、県の施設の一部をお借りして整備を進めてきました。現在、感染症予防対策として週3日の開館となり、事前予約での午前午後それぞれ20組ずつの入場制限を行うなど、利用に関して大変ご不便に感じていらっしゃると思いますが、利用者の安全確保

に十分注意しながら運営しているところです。

子どもさんを遊ばせる場であると同時に、親御さんの交流や仲間づくり、育児に対する相談など、日頃の問題点を解決したり、交流の輪を広げたりする場として活用していただきたいと思っています。

開設からまだ2か月ですが、親子だけではなく、祖父母を含めた3世代で利用されているご家庭もあり、すでに延べ2,000人の方に利用していただきました。11月27日時点で400世帯を超える登録があるため、今からまだまだ増えるものと思っております。今後子どもさんと楽しんで利用していただきたいと思っています。

利用している子育て施設やサービス

池田さん 子育て交流プラザができる前は、つどいの広場「ひよこ」と「りな」をよく利用していました。気候がいいときは公園や水遊びに行ったり、今は幼稚園の未就園児クラスに行ったりしています。他に利用したサービスはおむつの助成券です。また、医療費が無料ということもあり、少しでも心配な時はすぐに病院に行きたいです。



▲3歳以上の子どもが遊べるスペースには、滑り台やトランポリンなど大型の遊具が並んでいる。

大坪さん コロナが発生してからは外遊びが中心になりましたが、つどいの広場「ひまわり」や「ふれあい」、「ふたばRCルーム」などを利用しています。

5年前に転入してきて、知り合いもいない中で妊娠しました。妊娠中もずっと自宅にいてすごく心細かったのですが、「FMかのや」で鹿屋の情報聞き、出産前は「パパママ教室」を利用しました。産後は助産師さんが自宅に来てくださり、赤ちゃんが順調に育っていることがわかりすごく安心しました。鹿屋市は産前産後のサポートが手厚いと思います。

お気に入りのスポット

土屋さん 鹿屋市には公園がたくさんあるので、週替わりで色々な公園



土屋志帆さん
愛知県出身で、西原1丁目に夫、
長女(4歳)、長男(1歳)と暮らす。

を巡っています。レジヤシートを持って行って、昼食やアスレチックなどを楽しんでいます。

鹿屋市での生活の満足度

大坪さん お店がたくさんあって、遊べる場所や支援センター、小児科も多くて生活に困らないです。私自身が田舎育ちで、子どもが生まれたら、自然が身近にある環境の中で育てたいと思っていたので、それができて満足しています。

池田さん 大満足です。自宅から歩いてどこでも行けるほど便利で、車もあまり混まないですし、公園も充実しています。子育てがしやすいです。

土屋さん 特に不自由を感じたこと

はありません。お店に行くとき店員さんが進んで荷物を運んでくれるので、すごく助かっています。ちょっとしたことですが、子どもを連れていくと2回に分けて運ばないといけないことが、1回で済むので本当にありがたいと思います。ほかのまちのように大きな複合施設があるのも魅力的ですが、結局子どもが楽しめるかという点、そうでもないと思いますし、鹿屋市は子育てしやすい印象です。

お母さん同士の交流や子育てに関する情報収集

土屋さん 初めての子育てで、ひとつひとつの悩みが日々変わっていくのが不安でした。それを話せる相手がいるのがつどいの広場で、同じ年頃の子どもを持つお母さんと悩みを共有したり、参考にしたり、うちだけじゃないと知ることによって頑張ろうという気持ちになりました。

池田さん つどいの広場「ひよこ」ではほかのお母さんたちと仲良くなつて、「ひよこ組」というLINEのグループができました。時々集まったり、幼稚園を決めるときに情報ももらったり、連絡を取り合っています。「ひよこ」があったおかげでママ友と出会えたので感謝しています。

大坪さん 鹿屋市のホームページでつどいの広場のページを閲覧したり、子育て交流プラザでイベントカレンダーを見たりしています。子連れでランチに行けるお店の情報とかがあればうれしいですね。

さらに「子育てしやすいまち」になるために

池田さん コロナ禍ということもあって、つどいの広場のイベントでは制作系が多いです。夏だったら水遊びとか、公園で遊んだりとか、「わ



かば楽楽」で行われたバス遠足など、そのようなイベントが増えたら子どももワクワクできて良いのかなと思います。

市長 現在はコロナの影響で感染予防を講じながら縮小したイベントになっていますが、コロナが収束した後は、屋外も含めて色々なイベントを開催することができると思いますので、お母さん方からも色々なアイデアをいただきたいと思っています。

土屋さん 夫が子育て支援施設を利用したときに「男性が少なくて気まづかった」と言っていたので、男性も過ごしやすいような雰囲気があれば良いですね。

市長 夫婦でご利用される方もいらっしゃるようですが、もっとたくさんのお父さん方にも来ていただいで、お父さん同士の交流も深めてほしいですね。

大坪さん 近年鹿児島市では小さな施設が廃止されるということで署名活動が行われました。鹿屋市でもコロナが落ち着いて子育て交流プラザが週6日利用できるようになったら、つどいの広場を利用できなくなってしまうのではないかなと思っています。



池田亜実さん
鹿児島市出身で、寿7丁目に夫、
長女(2歳)と暮らす。

市長 子育て交流プラザのような大規模な施設だけでなく、身近な場所にあるつどいの広場も必要な施設だと思えます。つどいの広場を毎日開設することは難しいかも知れませんが、例えば、週1回職員を配置して出張ひろばを開設したり、職員がいなくても施設を自由に開放するなどの運営方法を考えており、子育て交流プラザができたからといって、すぐに他の施設を廃止するということにはならないようにしたいと思っています。

これからママ・パパになる人に向けてひとこと

大坪さん 両親も仕事をしていて忙しかったので、出産も里帰りせずに、夫婦2人で子育てしてきましたが、鹿屋市には支援センターもたくさんありますし、その施設の先生に色々

な相談をしてきたので、何とか乗り越えてこれたかなという感じですが。いくつもある支援センターを上手に使って、安心して子育てをしてほしいなと思います。

土屋さん 様々な子育て支援施設に足を運び、友達づくりをして、大変な時期を乗り越えていったらいいんじゃないかなと思います。私もはじめは家で1対1で育児をしていましたが、どうやって育児をしていけばいいかわからない時期がありました。でも、外に一步踏み出してみたら同じような悩みを抱えている人もいるし、交流することで悩みを解決することもできたので、ぜひそういった場所に足を運んでほしいです。

池田さん 初めての子育ては戸惑うことがたくさんあると思いますが、子どもはあっという間に成長するので、困っていることは子育て支援施設や周りの人に相談をしながら、子どもの成長を楽しんでほしいです。大きくなるにつれて可愛さや子育ての楽しさが右肩上がりに増していると感じているので、その時その時の子どもとのかけがえのない時間を楽しんで育児してもらえたらと思います。

座談会を終えて

市長 お話を聞く中で感じたのは、私たちが「子育てしやすいまち」を目指して色々な取り組みを進める中で、皆さんは同じような子育て世代のお母さんたちと交流して仲間をつくり、そこで色々な情報を収集し、自分の子育てにつなげているのかなという気がします。

そういう意味では、子育て交流プラザなどの必要性を強く感じました。今後、どのような施策を展開していくのがいいのか、お母さん方の目線にしっかり合わせて対応していきたいと考えております。

子育て交流プラザは開設したばかりですが、使い勝手や利用時間など色々な面で工夫が必要だと感じています。ぜひ、お母さん方のアイデアや知恵を出していただきたいですし、また、子どもたちが喜んで楽しく遊んでもらえるような施設運営に心掛けていきたいと思えます。

今後も、この鹿屋の地で子どもさんがすくすく元気に明るく育つような施策を進めていきたいと思えます。本日は貴重な意見を聴かせていただき、ありがとうございました。

子育てに関する情報を掲載しています

● **パパ・ママ・子どもの便利帳**
子育てに役立つ情報を一冊にまとめたハンドブック



● **母子健康手帳アプリ**
妊娠期～育児期を継続的にサポートするアプリ



子育て交流プラザを利用する場合は、市子育て支援課で事前登録を行ってください。

問 市子育て支援課 Tel.0994-31-1134
問 鹿屋市子育て交流プラザ Tel.0994-45-7177

新型コロナウイルス感染症対策を徹底しましょう！

市内で新型コロナウイルスの感染者が相次いで発生しています。一人ひとりが基本的な感染対策を心掛けて、感染予防に努めましょう。

市保健相談センター TEL 0994-41-2110

一人ひとりの基本的感染対策

- 人との間隔は、できるだけ2m（最低1m）空ける
- 外出先は屋内より屋外を選ぶ
- 会話をしている際は、可能な限り真正面を避ける
- 外出時、症状がなくてもマスクの着用を心掛ける
- 家に帰ったらまず手や顔を洗う
- 手洗いは30秒程度かけて石けんを使って丁寧に洗う（手指消毒薬の使用も可） など

【移動に関する感染対策】

- 感染が流行している地域をまたぐ移動は控える
- 誰とどこで会ったかを記録する
- 移動先の感染状況に注意する など



感染防止の3つの基本

1

身体的距離の確保



2

マスクの着用

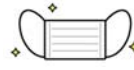

3

手洗い



日常生活を営む上での基本的な生活様式

- 手洗い・手指消毒の徹底
- 咳エチケットの徹底
- 定期的な換気
- 人との間隔の確保
- 「3密」の回避（密集、密接、密閉）
- 毎朝の体温測定、健康チェック。発熱又は風邪の症状がある場合は無理せず自宅で療養



外出控え



密集回避



密接回避

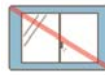

密閉回避

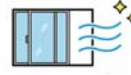

換気

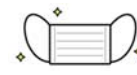

咳エチケット



手洗い

感染リスクが高まる「5つの場面」に気をつけましょう

1 飲酒を伴う懇親会等

- 飲酒の影響による注意力の低下
- 大きな声での会話になりやすい
- 回し飲みや箸などの共用



2 大人数や長時間におよぶ飲食

- 短時間の食事に比べて、感染リスクが高まる



3 マスクなしでの会話

- 飛沫感染での感染リスクが高まる
- 車やバスなど車中でも注意が必要



4 狭い空間での共同生活

- 長時間にわたり閉鎖空間が共有されるため、感染リスクが高まる



5 居場所の切り替わり

- 気の緩みや環境の変化により、感染リスクが高まる



感染された方や関係団体・医療機関などに対し、心理的負担をかけるようなひぼう中傷などは、絶対にやめましょう！

夢のかけはし



伝統を守りながら
新作落語に挑み続ける

王子町出身。本名は吉田 誠。今年5月に念願の「真打」昇進を果たす。得意とする新作落語は、中学や高校時代に故郷の鹿屋で過ごした経験を題材にしたものが多い。代表作は「にきび」、「俺ほめ」等。(39歳)

高校卒業後、大学進学のため上京し、なんとなく面白そうなどころだと思い、落語研究会に入ったのが落語との出会いでした。その頃はまだこの世界に入るとは夢にも思っていませんでした。

人生の転機は大学卒業後、時間があまり久しぶりに寄席を聞きに行ったときの瀧川鯉昇師匠との出会い。それがまた面白く、まさに雷に打たれる感動を覚え、気が付けば体が勝手に楽屋へ向かっていました。入門のお願いをしたところ、後日正式に会ってくれました。

「この世界は食えない大変な世界だ。覚悟はあるか」と聞かれましたが思いは変わらず、25歳のときに入門を果たしました。

入門後は落語、着物の着方やたみ方、鳴り物などの稽古を始め、東京都内に5か所ある寄席が毎日円滑に行われるよう、師匠や兄弟子の雑用係である前座生活を4年過ごしました。寄席以外の時間も忙しく、主に昼から師匠のところへ稽古、それ以外でも自分で落語の勉強をするなど四六時中落語に関わっていました。

29歳で二ツ目に昇進。二ツ目になると紋付、羽織、袴を着けることもできるようになり自分の時間を作ることも増え、そこから10年と長い間修行を積みました。

そして、今年の5月1日に念願の真打へ昇進。しかし世間はコロナ真打ただ中。真打になったこと

落語家「真打」

た き が わ こ い は ち 瀧川 鯉八 さん

を記念して行う披露興行は、落語界で前例のない延期に見舞われましたが、10月から無事開催され、全公演が満員御礼で終わることができました。寄席ではトリ(最後の出番)を任せられ、喜びの中に責任も感じ、真打になったことを改めて実感させられました。

伝統を守りながら新しいことをしたいという思いで始めた「新作落語」も、現在ではお客様に浸透して評価を受けていると感じています。今後は自分を活かせる鹿屋島を題材にした落語を増やしていきたいです。また家族や師匠を始め、これまで関わってきた人への恩返しのため、一人でも多くの人を呼べる落語家になりたいです。



【右】真打昇進披露興行の様子。入門から15年の厳しい修行を積み、ようやく一人前となり「師匠」と呼ばれるようになる。
【左】向かって左が運命の人、瀧川鯉昇師匠。

▶ 瀧川鯉八
公式ホームページ





大隅広域公園を活用したサバイバルゲーム

11月15日、県立大隅広域公園の太陽の丘で、「吾平^{えらい}行こっち第2弾サバイバルゲーム編」が開催されました。これは吾平山陵周遊活性化実行委員会の主催により行われたもの。同園初となるエアガン等によるサバイバルゲームと貸し出し用エアガンによる射的ゲームがあり、サバイバルゲームには市内外から50人が参加し、敵味方に分かれ勝敗を競いました。



薩摩半島からの旅行客増加を期待して

11月17日・18日、薩摩半島と大隅半島を結ぶ旅客不定期航路開設を記念し、高速船を活用したツアーが行われました。ツアーには25人が参加し、大漁旗で歓迎を受けながら鹿屋港に到着。参加者は、振る舞われたカンパチの刺身やエビのかき揚げを堪能した後、南風ガーデンやかのやばら園を訪れるなど、1泊2日の大隅の旅を満喫しました。



金メダルを持って凱旋を誓う

11月18日、鹿屋体育大学自転車競技部出身の橋本英也選手^{ほしもとえいや}（TEAM BRIDGESTONE Cycling）が関係者と市役所を訪れました。これは橋本選手が来年開催予定の東京オリンピック自転車競技男子オムニウムへの出場が内定したことから行われたもの。橋本選手は、「金メダルを取ってまた報告に伺いたい」とオリンピックへの意気込みを語りました。



75年前の真実が明らかに

11月20日～12月6日、リナシティかのやで、戦後75年平和企画展「鹿屋の記憶～75年前の真実を未来につなぐ～」が開催されました。これは、戦争の記憶を風化させないことを目的に、米国国立公文書館から収集した資料等を展示したもの。初日は吉元春雄^{よしもとはるお}さん（郷之原町）が戦後、郷之原町で起きた日本軍武器弾薬集積所爆発事故に関する体験談を語りました。



英霊を慰め恒久平和を祈る

11月18日、市体育館で「令和2年度鹿屋市戦没者追悼式」が開催されました。式では、出席者による献花のほか、宮下倭摩^{みやしたかづま}さん（高隈中学校3年）による平和メッセージの朗読が行われました。



5分間で本の魅力を語り合う

11月21日、市中央公民館で「第2回鹿屋市高校生ビブリオバトル大会」が開催されました。市内6つの高校から1人ずつ参加し、野元心羽^{ののもとみづ}さん（鹿屋工業高校2年）が優勝しました。



日本の交通ルールを守り安全な運転を心掛けて

11月15日、「外国人のための自転車教室」が行われました。参加者13人は鹿屋警察署員から安全講習を受けた後、「CIEL BLEU KANOYA」の選手と一緒に自転車ツアーを体験し、安全運転を学びました。



地域で協力！鹿屋産 クラフトビール誕生

11月22日、しのぶ公園(大手町)で「クラフトビールお披露目会」が行われました。これは、合同会社「^{レット イット}LET IT BEER」と地域運営組織「かのや中央四心会」が協力して製造したクラフトビールの完成を記念して行われたもの。クラフトビールには大隅産の金柑が使用されており、参加者はほのかな甘みとさわやかな香りのビールを堪能しました。



ふるさとの海の保全を 願いハマグリを放流

11月22日、高須町・浜田町の海岸でハマグリハマグリの放流が行われました。これは高須・浜田地区のにぎわいの創出と、美しく豊かな海岸線を後世に残すことを目的に、両町内会が連携して企画したものです。当日は地元の小学生12人が参加し、2隻の船に分かれて広範囲にわたり海上を回りながら、計300kgのハマグリを海に投げ入れました。



朝市で地域の交流を 深める

11月22日、市成公民館しもほうで下方壮年部朝市が開催されました。これは下方自治会の壮年部が地域で採れた野菜や花などを販売し、地域の方々との交流を深めることを目的に開催したものです。来場者に、焼き芋や豚汁が振る舞われるなど、買い物客で大いににぎわいました。吉水達郎よしみずたつろう会長は「校区単位へ規模を大きくしていきたい」と話しました。



古墳時代の貴重な 文化に触れる

11月14日、吾平町麓くぼたまきで作業が行われている久保田牧遺跡で現地説明会が開催されました。この遺跡は、約1,500年前の古墳時代の大隅半島南部における先史・古代の人々の生活がうかがえる貴重な遺跡。訪れた約100人の参加者は、現在発掘作業中の遺跡内を見学し、普段は見ることのない、珍しい光景に見入っていました。



地域の代表として たすきをつなぐ

11月15日、霧島ヶ丘公園で「第11回小学校区対抗『かのやローズヒル駅伝大会』」が行われました。10チームが13区間合計21.2kmのコースで競い合い、寿北チームが優勝しました。



一夜限り 大人のジャズナイトバー

11月22日、ユクサおおすみ海の学校で「^{ジャズ ナイト バー}JAZZ NIGHT BAR」が開催されました。来場者は、全国で活躍するトランペッター村田浩さん率いるバンドなどの生演奏による特別な時間を楽しみました。



アウトドアで神野を満喫

11月21日・22日、28日・29日、神野中岳登山と秋キャンプが開催され、参加した親子連れら21人は、登山ガイドの案内による神野中岳登山やキャンプをしてアウトドア活動を満喫しました。

市政報告会 を開催しました

「もっと身近な、もっと熱い、もっと分かり易い」市政運営の取り組みの一つとして、市民のみさんの市政への興味と関心をより一層深めていただくため、「令和2年度市政報告会」を開催し、市長が本市の各種政策の取り組み状況を説明しました。

問 市政政策推進課 Tel. 0994-31-1125

11月17日 鹿屋会場（リナシティかのや3階ホール）

多くの方にご来場いただきました

市政報告会は鹿屋会場のほか串良・吾平・輝北の計4か所で開催し、多くの市民の皆様にご来場いただきました。

鹿屋市を取り巻く現状や課題、政策の進捗状況について、市長がスライドを用いて約2時間にわたり説明を行いました。来場者は、真剣な眼差しで時折うなずきながら、説明に聞き入っていました。

また今回、不特定多数の人が発言することによる飛沫感染を防ぐため、説明後の質疑応答を割愛し、アンケートにより質問を受け付けました。質問に関する回答は、市ホームページに掲載していますのでご確認ください。



▲鹿屋会場では、会の合間に主に市内で活動する音楽グループ「音 YUZURI」による演奏も披露されました。

▲説明する中西市長



▲ 11月25日 輝北会場
（百引校区公民館）



▲ 11月20日 吾平会場
（湯遊ランドあいら）

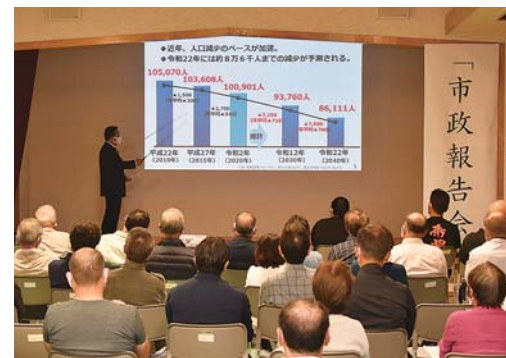

▲ 11月19日 串良会場
（串良ふれあいセンター）

令和2年度市政報告会

～鹿屋市の取り組みについて～



市政報告会で使用した資料は、市ホームページで公開中

1 人口動態

- ・高齢化の進行による労働力の維持・確保
- ・人口減少への対策

2 財政状況

- ・社会保障に係る経費等の増加
- ・持続可能で健全な財政運営の確立

3 産業構造と市の位置付け

- ・都市づくりの方針
- ・大隅地域における本市の位置付け

4 市政運営の基本方針

- ・市民の声を市政に反映した取り組み
- ・市政情報の発信力を強化した取り組み

5 産業振興

- ・農業振興のための販路開拓の支援
- ・雇用の創出 ・スマート農業
- ・戦跡等の地域資源を生かした観光

6 スポーツ

- ・気軽にスポーツに親しめる環境づくり
- ・スポーツ合宿の推進、鹿屋体育大学との連携

7 子育て

- ・子育てに関する不安や負担の解消
- ・障がい児への支援やその他の支援策

8 健康づくり

- ・健康寿命の延伸
- ・健康づくりに向けた「サロン」の普及

9 地域づくり

- ・災害の状況と対応
- ・公共交通の維持

10 教育

- ・主体的・対話的な深い学びの実践
- ・ICT教育の充実、学校施設の整備

11 トピック

- ・新型コロナウイルス感染症対策
- ・移住、定住の取り組み
- ・学校跡地の活用

12 支所

- ・各地域での取り組み
(串良・吾平・輝北)

説明資料の一部を紹介!!



平成12年以降人口減少が進み、特に旧3町（串良、吾平、輝北）が顕著。輝北町は平成12年と比較すると約3割人口が減少しています。一方で、人口が増えている地域もあり、笠之原町は平成12年と比べ約1.5倍に増えています。

鹿屋市の財政状況①（10年前との比較）歳出

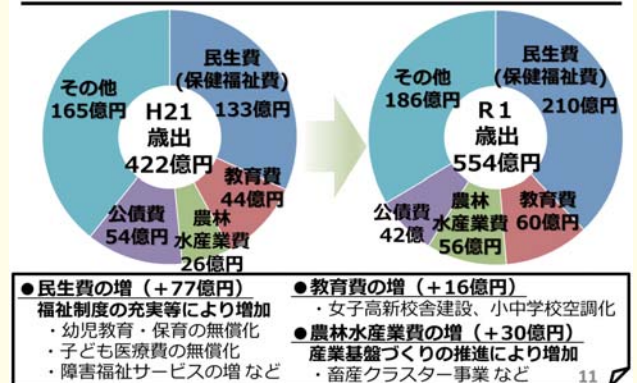

市の歳出（使用したお金）は、10年前に比べ約1.3倍増えました。これは幼児教育や子ども医療費の無償・無料化、障害福祉サービスの充実を図るなど社会保障費の増加が主な要因です。

動画も公開中!!

市政報告会の説明の様子を分野別に動画で公開していますので、ぜひご覧ください。



◀動画公開ページ



- 市政報告会
12分野の説明動画
- 当日放映されたオープニング映像「かのやで活躍している市民に聞いてみました」



市民税・県民税 申告を受け付けます!!

市では令和3年2月1日（月）から市民税・県民税の申告を受け付けます。
申告期間中は感染症予防のため、日程表に合わせて会場にお越しく下さい。
なお、確定申告（株式、配当及び1回目の住宅借入金等特別控除等の内容）を行う場合は、税務署での申告をお願いします。 **問**市税務課 TEL 0994-31-1112



● 市民税・県民税申告が必要な人

令和3年1月1日時点で鹿屋市に住所がある人は、原則として申告が必要です。
ただし、次のいずれかに該当する人は、申告する必要はありません。

- 1** 令和2年分の所得税の確定申告書を、税務署へ提出した人、又は提出予定の人
- 2** 前年中の収入が給与だけで、勤務先から市に給与支払報告書が提出され、雑損控除・医療費控除等を追加する必要がない人
- 3** 配偶者控除、扶養控除の対象になっている人で、令和2年中に収入がなかった人（扶養者と被扶養者が同一世帯の場合のみ）
※個人の課税（非課税）証明や所得証明が必要な場合は、申告が必要です。
- 4** 公的年金のみを受給している65歳以上（昭和31年1月1日以前生まれ）の人で、公的年金収入金額（支払先が2か所以上あるときはその合計額）が148万円以下の人
- 5** 公的年金のみを受給している65歳未満（昭和31年1月2日以降生まれ）の人で、公的年金収入金額（支払先が2か所以上あるときはその合計額）が98万円以下の人
- 6** 前年中の収入が公的年金だけで、その公的年金の支払先から送られてきた扶養親族等申告書を提出済みで、社会保険料控除・生命保険料控除・医療費控除等の追加をする必要がない人
- 7** 令和3年1月1日現在、生活保護受給者で、令和2年中にその他の収入がなかった人
- 8** 障害年金又は遺族年金の受給者で、令和2年度市民税・県民税申告を行った人

● 申告に必要な物

- 1** 申告書（申告書がない場合は申告会場に準備してあります）
- 2** 印鑑
- 3** マイナンバーカード（個人番号と本人の確認）
※マイナンバーカードが無い場合は次の例で示す「個人番号が分かるもの」と「本人確認書類」が必要となります。

個人番号が分かるもの ・マイナンバー通知カード（※） 又は ・個人番号の記載がある住民票 ※氏名、住所等が住民票記載事項と一致するもの	+	本人確認書類 ・顔写真付き本人確認書類1点 ※運転免許証やパスポートなど 又は ・顔写真無し本人確認書類2点 ※保険証や年金手帳など
--	---	--
- 4** 令和2年中の収入状況が分かるもの
○給与・公的年金の源泉徴収票、給与支払明細書 など
○営業、農業、不動産などの収入額、販売額及び収支が分かる帳簿や領収書 など
※記帳・帳簿等の保存が義務となっています。ご自身で収支を整理し、収支内訳書を作成してから申告してください。

～ここがポイント～

控除を受けるために 必要な書類

- 令和2年中に支払った医療費控除の明細書（ご自身で作成してください）
- 健康保険料・国民年金保険料などの領収書、生命保険料・地震保険料などの控除証明書
- 障害者手帳・障害者控除対象者認定書（※詳細は高齢福祉課まで）⇒障害者控除
学生証⇒勤労学生控除 など
- 配偶者の収入を証明するもの⇒配偶者特別控除
- 寄附をした場合、日本赤十字社等の発行する領収書や地方公共団体の発行する寄附金受領証明書 ⇒寄附金控除
⇒ワンストップ特例を申請した人で、申告が必要になった人を含む

感染症予防のため申告会場が変わります

● 市民税・県民税申告日程表

新型コロナウイルス感染症による3密(密集、密接、密閉)を防ぐため、会場を変更して受け付けを行います。

申告受付時間 【午前:9:00～12:00】、【午後:13:00～16:00】

鹿屋地区：市役所第1別館(南側駐車場)

期日	町内会名
2/1(月) ～2/8(月) ※土日除く	申告期間中に都合のつかない人
2/9(火)	寿3丁目、寿4丁目、札元1丁目、 札元2丁目、旭原
2/10(水)	古前城、本町、北田東大手、西大手、朝日町、 向江、共栄、曾田、白崎、新栄、打馬、王子
2/12(金)	寿8丁目、新川
2/15(月)	申告期間中に都合のつかない人
2/16(火)	今坂、郷之原、大浦、西原2丁目東、 西原2丁目西
2/17(水)	上谷、新生、西原1丁目、西原3丁目、 西原4丁目
2/18(木)	川西、川東、永野田
2/19(金)	田崎、名貴
2/22(月)	上野、野里
2/24(水)	寿5・6丁目、寿7丁目、泉ヶ丘、緑山、 寿2丁目
2/25(木)	大始良西、大始良東、田淵、南、獅子目
2/26(金)	横山、下堀、萩塚、池園、飯隈、星塚
2/28(日)	平日に都合のつかない人
3/1(月)	海道、古里、白水、一里山、花里、花岡、 根木原、鶴羽、古江下、古江港、古江西、 船間、小野原、天神、北花岡
3/2(火)	東原、高隈、大黒
3/3(水)	上祓川、祓川、下祓川、西祓川、弥生
3/4(木)	高須、浜田
3/5(金)	笠之原
3/8(月) ～3/15(月) ※土日除く	申告期間中に都合のつかない人

串良地区：串良ふれあいセンター

期日	町内会・自治会名
2/1(月)	【午前】中郷【午後】下中、中野、山下
2/2(火)	【午前】大迫、中山上、中山下、城ヶ崎、松崎 【午後】十三塚
2/3(水)	【午前】永峯、中宿、鳥之巣、県営住宅、 共栄中【午後】大久保段、塩塚、共栄西、 共栄東上、共栄東、中山原
2/4(木)	【午前】下甫木、中甫木、吹上田 【午後】平和、星ヶ丘、桜ヶ丘
2/5(金)	【午前】富ヶ尾中央【午後】上大塚原上、 上大塚原下、下大塚原、新大塚原
2/8(月)	【午前】馬掛、共心、西新町、生栗須 【午後】共和、東新町、立小野、高松、堂園、 平瀬
2/9(火)	【午前】栲場、外堀、新中堀、花鎌、土持 【午後】更和、東西、伊集院
2/10(水)	【午前】上辰喰、辰喰、矢柄、上矢柄、栄 【午後】昭栄、上栄
2/12(金)	【午前】東共心、入部堀【午後】新堀
2/15(月)	【午前】柳谷【午後】下方限
2/16(火)	【午前】下小原(北)、大坪 【午後】白寒水、下小原(南)
2/17(水)	【午前】緑ヶ丘【午後】愛ヶ迫、江口迫、 上之馬場、上之馬場下
2/18(木)	【午前】堅田、岡崎東西 【午後】諏訪下、岡崎上
2/19(金)	【午前】串良東部【午後】永和
2/28(日)	平日に都合のつかない人

吾平地区：吾平保健センター

期日	町内会・班名
2/22(月)	神野、中央西地区
2/24(水)	鶴峰東(飴屋敷、鏡原、陵北荘を除く)
2/25(木)	飴屋敷、鏡原、陵北荘、鶴峰中地区
2/26(金)	鶴峰西
2/28(日)	平日に都合のつかない人
3/1(月)	下名西
3/2(火)	下名東、寒水
3/3(水)	中央東(寒水を除く)
3/4(木)	中央麓地区
3/5(金)	中央町

輝北地区：輝北総合支所 2階会議室

期日	町内会・自治会名
2/8(月)	百引
2/9(火)	市成(仏山、朝倉、八重山を除く)
2/10(水)	平南、仏山、朝倉、八重山
2/12(金)	高尾
2/28(日)	平日に都合のつかない人

● 新型コロナウイルス感染症対策にご協力を！

各会場で新型コロナウイルス感染症予防対策を徹底します。申告の際は、マスクの着用、手指消毒、少人数(原則1人)での入場にご協力ください。また会場内の入場制限と定期的な換気を行いますので、防寒対策をお願いします。筆記用具は消毒済みのものを貸し出しますが、感染症予防のため持参することをお勧めします。

以下の項目に該当する人や体調の悪い人は、申告を受け付けることができませんので、事前にご確認のうえ日程の変更をお願いします。※②～④は過去2週間以内の状況

- ① 体温が37.5度以上ある人
- ② 新型コロナウイルス感染症陽性とされた人又はその疑いがある人と濃厚接触した人
- ③ 海外や感染拡大地域の人と接触した人
- ④ 海外や感染拡大地域を訪れた人

水道管の凍結にご注意ください

冬本番になり、寒い日が続く場合や冷え込みの厳しい朝は、水道管が凍結して水が出なくなったり、破裂したりするおそれがあります。家庭でできる対処法に取り組みましょう。

問 市業務課 TEL0994-43-2800

こんな水道管に注意！

- ・北向きで日陰のところ
- ・風当たりが強いところ
- ・屋外でむき出しになっているところ



水道管が凍結するのは、一般的に屋外気温がマイナス4℃になったときといわれています。日陰や風当りの強いところでもマイナス1〜2℃以下の日が数日続くと凍ったり、破裂したりすることがあります。特に気を付けなければならない場所は、北向きで日陰になっているところや風当たりが強いところ、水道管が屋外でむき出しになっているところです。自宅の水道管を再度点検し、このように場所にある水道管は、事前に凍結を防ぐ処置を行いましょう。水道管の破裂や漏水を見つけた場合は、市業務課にご連絡ください。

水道管が破裂するのはどんな状況？

凍結を防ぐ！



ステップ1

保温材の場合

保温材はホームセンター等で購入できます。



布の場合

布が濡れないよう、ビニールテープを全体に巻きます。

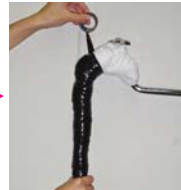

注意！

水道管がむき出しの蛇口は継ぎ目が特に割れやすくなります。

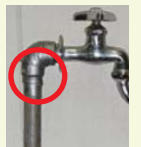

ステップ2

凍結したときは

- ・タオルや毛布を巻き付けて、50℃ほどのぬるま湯をかける
- ・自然に溶けるのを待つ



注意！

- ・水が出なくても、蛇口を開けたままにしないようにしましょう。
- ・熱湯をかけると水道管が破裂することがあります。

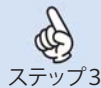

ステップ3

漏水確認を行う！

漏水確認の手順

1. 水の使用をすべて止める
- ↓
2. 水道メーターを確認し、パイロットが回っていれば漏水の可能性有り



▲水道メーター

漏水を確認したら止水栓を閉めましょう



止水栓(バルブ)



注意！

空き家・空き部屋や長期不在中、誰も気づかず漏水すると、高額の水道料金が発生してしまいます。

年末年始は水道使用量が増える時期ですので、各家庭で**節水**にご協力ください。

水道使用量が増加し、配水池の供給能力を超えると断水してしまうおそれがあります。

申請

鹿屋市中小企業等事業継続支援金(対象月の拡大)



- 対象者** 令和2年3月～12月のうち、いずれかの月の売上金額が、前年同月と比較して、20%以上50%未満減少している事業者（農林水産事業者含む。）
※国の持続化給付金の支給対象者でないこと
※肉用牛農家については、別途基準有り
※これまでに鹿屋市中小企業等事業継続支援金を受給していないこと
- 給付額** ○中小企業=30万円 ○個人事業主=15万円
- 申請** 令和3年1月4日(月)～2月26日(金)に申請書を郵送(消印有効)
※申請書は市商工振興課、市ホームページ等に有り

問 市商工振興課 TEL 0994-31-1164
〒893-8501 鹿屋市共栄町20-1

知って役立つ



情報 掲示板

募集・申請

お知らせ

講座

催し物

1月の主な催し物

期日・期間	催し物	場所
1月30日(土)～2月7日(日)	第39回鹿屋市美術展	リナシティかのや2階ギャラリー

※市の主催・共催など主なもの

申請

県中小企業制度資金の保証料補助



- 対象者** 市内に主たる事業所を有し、鹿屋商工会議所又はかのや市商工会に加入している事業者
 - 補助対象資金(令和2年1月～12月融資分)**
- | 資金名 | 資金用途 |
|--|------------------|
| 全ての県制度資金 | 設備資金 |
| 創業支援資金、新事業チャレンジ資金、成長企業応援資金、事業承継対策資金、事業活動継続支援資金 | 設備資金、運転資金、運転設備資金 |
- 補助率** 対象資金の信用保証料の2分の1(上限30万円)
 - 申請** 令和3年1月4日(月)～29日(金)に加入する商工会議所又は商工会に申請書を提出
※申請書等の詳細は市ホームページに有り

問 市商工振興課 TEL 0994-31-1164

申請

令和3年度スポーツ施設の大会・合宿利用の仮予約受付



令和3年度に、大会又は合宿を目的に市のスポーツ施設を利用する場合の仮予約の受付

●対象施設・連絡先

対象施設	連絡先(Tel)
鹿屋中央公園、鹿屋運動公園、西原健康運動公園、市民いこいの森運動広場の各スポーツ施設	市武道館 (0994-41-9988)
かのやグラウンド・ゴルフ場、田崎多目的運動広場	かのやグラウンド・ゴルフ場 (0994-42-3222)
リナシティかのや健康スポーツプラザ	健康スポーツプラザ (0994-35-1005)
輝北運動場、輝北体育館、百引多目的グラウンド	輝北体育館 (099-486-0506)
平和公園スポーツ施設	串良平和アリーナ (0994-31-4500)
串良B&G海洋センター	串良B&G海洋センター (0994-63-7238)
吾平運動場、吾平多目的グラウンド、吾平弓道場、吾平相撲場、吾平屋内ゲートボール場	吾平運動場 (0994-58-6006)

●**申請** 令和3年1月4日(月)～2月1日(月)に各施設に連絡

※仮予約ができた場合、速やかに施設利用申請を行ってください。

※施設整備等により、予約できない場合があります。



問 市民スポーツ課 TEL 0994-31-1139

申請

なりわい再建支援補助金

令和2年7月豪雨災害の被災事業者に対する補助金

- 対象者** 令和2年7月豪雨災害で施設・設備に被害を受けた中小企業者 など
- 対象経費** 事業継続にかかる施設・設備の復旧整備に要する経費
※当該施設・設備に支払われる保険金等を差し引いた額
- 補助率** 補助対象経費の4分の3以内
- 申請** 令和3年1月15日(金)までに申請書を郵送(消印有効)
※申請書は県ホームページに有り ▲県ホームページ



問 なりわい再建支援補助金申請受付窓口(県商工政策課内)
〒890-8577 鹿児島市鴨池新町10-1 TEL 099-286-2933

募集

あなたの意見を市政に反映しませんか！「市政モニター」

- **活動内容** 市政に関するアンケート調査等への協力
- **モニターの種類**＝郵送モニター（郵送による回答）、インターネットモニター（電子メールによる回答）
- **任期** 令和3年4月1日(木)～令和5年3月31日(金)
- **対象者** 令和3年4月1日時点で満18歳以上の人で、市内に在住・在勤・在学する人又は市外に在住する市内出身者
- **定員** 200人以内
- **応募** 令和3年2月5日(金)までに、住所・氏名・年齢・モニターの種類・電話番号・メールアドレス（インターネットモニターのみ）を記入のうえ、提出

問 市政推進課 〒893-8501 鹿屋市共栄町 20-1
Tel 0994-31-1122 FAX 0994-43-6821
seisaku@city.kanoya.lg.jp

募集

「公の施設」の指定管理者

● **対象施設・担当課**

対象施設	担当課
申良温泉センター	市健康増進課

● **指定管理期間**

令和3年4月1日(木)～令和8年3月31日(火)

● **応募**

令和3年1月14日(木)までに必要書類を市健康増進課に提出

※必要書類は市健康増進課、市ホームページに有り



▲市ホームページ

問 市財政課財産活用推進室 Tel 0994-31-1153

お知らせ

国民健康保険税の納付は口座振替が原則となります

令和3年1月から国民健康保険税の納付が原則として口座振替になります。現在口座振替でない場合は令和3年5月14日(金)までに市健康保険課、収納管理課、各総合支所、各出張所、金融機関でお申し込みください。

- **申し込みに必要なもの** ※下記のいずれか
- 預貯金通帳と通帳印（市内に支店がある金融機関）
- キャッシュカード（鹿児島銀行、ゆうちょ銀行、九州労働金庫、南日本銀行に限る）
- ※キャッシュカードでの申し込みは市健康保険課又は収納管理課のみ可能
- ※特別徴収（年金天引き）又は口座振替ができない人は申し込みの必要はありません。

問 市健康保険課 Tel 0994-31-1162

申請

令和3年度鹿屋市就学援助制度(新小学1年生向け)



令和3年度に小学校に入学する子どもがいる家庭で、経済的に困難な保護者を援助する制度

● **主な対象費目・援助額**

入学準備金	学用品費
50,600円	11,420円

※このほか給食費、医療費、修学旅行費等が対象

● **申請** 令和3年2月26日(金)までに申請書、振込先の通帳の写し、所得課税証明書（令和2年1月1日時点で市内在住でない場合）を提出

※援助額・申請書等の詳細は市ホームページに有り

※世帯の収入状況等を審査後、援助の認定可否を決定

問 市学校教育課 〒893-8501 鹿屋市共栄町 20-1
Tel 0994-31-1137

お知らせ

確定申告で以下の書類を提出すると控除を受けられる場合があります

● **提出書類・対象者**

提出書類	対象者(65歳以上)
障害者控除対象者認定書	身体障害者手帳等を持っていない人で要介護認定資料により障がい者又は特別障がい者に準ずると判断される人
おむつ使用確認書	医師が発行する「おむつ使用証明書」の取得後2年目以降でおむつの使用が必要と判断される人

- **書類の入手申請** 身分証明書を持参
- ※代理人申請の場合は、代理人の身分証明書も必要（親族以外の代理人は委任状も必要）

問 市高齢福祉課 Tel 0994-31-1116

募集

燃ゆる感動かごしま国体・かごしま大会「2023おもてなし隊」

かごしま国体・かごしま大会で鹿児島県を訪れる人々におもてなしを行う団体

● **対象団体** 両大会に向けて下記の県民運動に取り組む県内の団体

○ 両大会のイベント・ボランティアへの参加

○ 競技会場や沿道、街並み、地域などを花で彩る「花いっぱい運動」への参加 など

● **応募** 令和5年8月31日(木)までに申請書をFAX又はメール ※申請書は県ホームページに有り



▲県ホームページ

問 燃ゆる感動かごしま国体・かごしま大会実行委員会事務局
Tel 099-286-2905 FAX 099-286-5553
kokutai-kenmin@pref.kagoshima.lg.jp



講座 デ 図書館de学び塾「俳句教室」

- 日時 令和3年1月31日(日) 14:00～16:00
- 場所 市立図書館2階制作演習室
- 講師 瀬角 龍平 氏 (垂水俳句会)
- 対象者 18歳以上の人
- 定員 10人(先着順)
- 受講料 無料
- 応募 令和3年1月30日(土) までに来館又は連絡



フェイスブック 市立図書館 Faceook



問 市立図書館 Tel. 0994-43-9380

お知らせ 事業用資産がある人は償却資産申告書を提出してください

市内に事業用資産を持っている事業者は、令和3年2月1日(月)までに償却資産申告書を提出してください。また、事業の廃業、事務所移転、名称等を変更した場合、申告書にその旨を記載し、提出してください。

- 固定資産税課税対象の償却資産
土地・家屋を除く事業用資産
- 例＝駐車場の舗装、各種設備等の機械及び装置、事業用の太陽光発電設備 など
- ※ 10kw以上の発電能力を有する住宅用の太陽光発電設備も課税対象

問 市税務課 Tel. 0994-31-1112

催し物 高校生ミュージカル「ヒメとヒコ～ある王の物語～」

- 日時 令和3年2月6日(土) 18:30～7日(日) 14:00～
- 場所 市文化会館
- 入場料 (全席指定)
○SS席＝2,800円 ○S席＝2,300円
○A席＝1,700円
- ※当日券は500円加算
- 販売所 市文化会館、リナシティかのや3階売店 ※市文化会館ホームページから電子チケット購入可



市文化会館 ホームページ



問 市文化会館 Tel. 0994-44-5115

お知らせ たこ揚げでの感電事故防止に努めましょう

たこが電線に引っ掛かると、垂れた糸を通して感電するおそれがあります。感電事故防止のため、電柱や鉄塔に昇ることや、電線付近でのたこ揚げは絶対に行わないでください。

また、たこが電線等に引っ掛かった場合は、自分で取ろうとせず、お近くの九州電力送配電にご連絡ください。



問 九州電力送配電(株)鹿屋配電事業所
Tel. 0120-986-970

宝くじ公式サイトで宝くじを購入できるようになりました!

宝くじ公式サイトはコチラから



お得な特典、便利なサービスいろいろ! 宝くじ公式サイト会員登録ステップ

STEP1

「宝くじ公式サイト」を検索! メールアドレスの登録(仮登録)

「宝くじ公式サイト」を検索して、宝くじ公式サイトの新規会員登録ページでメールアドレスを登録(仮登録)します。

STEP2 会員情報の入力(会員登録)

- ① 入力いただいたメールアドレス宛に、メールが届きます。
- ② メールに記載されている会員登録用のURLをクリックします。
- ③ 画面に従って、氏名や生年月日等の情報を入力いただくと新規会員登録が完了します。

宝くじ売り場でポイントをためる/つかうための手続きは以上で完了

宝くじ公式サイトでのネット購入をご利用の方は、引き続き次のSTEP3の手続きをお願いします。



STEP3 決済情報の入力

ネット購入をご利用される方は、宝くじを購入するための「クレジットカード情報」および「口座情報」をお受け取りに利用する「口座情報」をご登録ください。

以上で、カンタン・便利な宝くじの「ネット購入」がご利用いただけるようになります!

本件に関するお問い合わせ先

宝くじコールセンター TEL 0570-01-1192 (ナビダイヤル 有料) TEL 011-330-0777 (有料)
受付時間 10:30～18:30(土・日・祝日、年末年始を除く) ※電話番号を十分ご確認の上、おかけ間違いのないようお願いいたします。

すこやか直幸便

子育てすくすく

問 市子育て支援課 TEL 0994-31-1134

「妊娠・出産・育児」に関する情報満載！ 母子健康手帳アプリの登録はお済みですか？

市では、妊娠・出産・育児期を継続的にサポートする母子健康手帳アプリで一人ひとりに最適な情報を配信しています。

子育てに関する助成金等の情報や子育て支援施設からのお知らせを確認できるほか、子どもの予防接種や健康診査などを記録することができ、成長日記を家族で共有することもできますので、ぜひご利用ください。

INTERVIEW

寿3丁目にお住まいの
あつち なおこ
厚地 尚子さん
はると
絢仁くん(3歳)
さら
咲良ちゃん(1歳)



「情報が盛りだくさん！」
子どもの月齢に合わせた情報などが紹介されているのでとても役立っています。
たくさんの方々に使って欲しいですね。



▲写真を登録して成長を記録



▲ダウンロードはこちら

休日救急当番医・歯科休日急患在宅医

鹿屋市医師会		診療時間 8:30 ~ 18:00	
月日	医療機関	住所	TEL(0994)
12月27日	㊦ フクダ医院	寿3丁目	43-4191
	㊦ こだま小児科	笠之原町	41-5111
	㊦ かのや東病院	笠之原町	42-3111
29日	㊦ 中塩医院	西原1丁目	43-2489
	㊦ おひさまこどもクリニック	新川町	42-7822
	㊦ たんぼクリニック	川西町	42-6778
30日	㊦ みやぞのクリニック	田崎町	40-4600
	㊦ えとう小児科	札元2丁目	40-3700
	㊦ よしどめ整形外科	川西町	31-1700
31日	㊦ 中原クリニック	横山町	48-2011
	㊦ こだま小児科	笠之原町	41-5111
	㊦ 徳田脳神経外科病院	打馬1丁目	44-1119
1月1日	㊦ 前田内科	本町	42-2175
	㊦ おひさまこどもクリニック	新川町	42-7822
	㊦ そえじまクリニック	旭原町	41-6800
2日	㊦ 森田胃腸科内科医院	郷之原町	40-2822
	㊦ まつだこどもクリニック	西原2丁目	52-0507
	㊦ 村上整形外科医院	今坂町	41-2511
3日	㊦ 鹿屋ハートセンター	札元2丁目	41-8100
	㊦ やのファミリークリニック	寿4丁目	43-6248
	㊦ 検見崎病院	西原1丁目	43-2991
10日	㊦ 児玉上前共立クリニック	寿5丁目	43-2510
	㊦ おひさまこどもクリニック	新川町	42-7822
	㊦ はるしま整形外科クリニック	旭原町	41-2211
11日	㊦ 恒心会おぐら病院	笠之原町	44-7171
	㊦ まつだこどもクリニック	西原2丁目	52-0507
	㊦ 恒心会おぐら病院	笠之原町	44-7171
17日	㊦ 池田病院	下祓川町	43-3434
	㊦ えとう小児科	札元2丁目	40-3700
	㊦ 池田病院	下祓川町	43-3434
24日	㊦ 伊東クリニック	札元2丁目	43-3500
	㊦ やのファミリークリニック	寿4丁目	43-6248
	㊦ 小林クリニック	上谷町	41-0700
31日	㊦ おばま医院	寿2丁目	42-5235
	㊦ こだま小児科	笠之原町	41-5111
	㊦ よしどめ整形外科	川西町	31-1700

肝属東部医師会		診療時間 9:00 ~ 17:00	
月日	医療機関	住所	TEL(0994)
12月27日	入佐内科	吾平町麓	58-7006
1月3日	高山胃腸科・外科	肝付町前田	65-7171
	岩重医院	東串良町川東	63-8514
17日	内村産婦人科	串良町岡崎	63-2521
24日	春陽会中央病院	肝付町新富	65-1170
31日	児玉医院	東串良町川東	63-8522

鹿屋市歯科医師会		診療時間 9:00 ~ 15:00	
月日	医療機関	住所	TEL(0994)
12月27日	さかもと歯科クリニック	寿8丁目	44-2003
29日	高須歯科医院	高須町	47-2525
30日	あおぞら歯科	西原1丁目	36-5688
31日	池田病院歯科	下祓川町	43-6468
1月1日	吉留歯科医院	旭原町	42-3708
2日	とおや治歯科クリニック	寿1丁目	40-1811
3日	西の原歯科	打馬1丁目	40-4180
10日	四季デンタルクリニック	寿4丁目	44-1500
11日	島田歯科	打馬2丁目	44-0180
17日	下浜歯科医院	川西町	41-5888
24日	すみの歯科医院	寿3丁目	42-2959
31日	武田歯科医院	今坂町	44-1619

◎大隅肝属地区消防組合テレホンサービス TEL 0994-43-0119

平日/午後5時から夜間救急当番医を案内
※ただし、火災発生時は一時火災情報に変わります。
休日/休日救急当番医及び歯科休日急患在宅医を案内
※休日救急当番医及び歯科休日急患在宅医は変更になることがあります。各医療機関にご確認のうえ受診してください。



挨拶の大切さを伝える

細山田中学校挨拶運動



生徒会の専門部ごとに当番を決め、登校時間に10分間の挨拶運動を行っています。登校時に挨拶をすることで、朝から気持ちよく一日を始められるのが細山田中学校の自慢です。挨拶するときは、「語先後礼」を心掛けています。今年度から雨が降る日は挨拶の代わりに清掃の取り組みを始めました。これからも挨拶の大切さを生徒全員に伝え、取り組みがますます活発になるように頑張っていきたいです。

輝け！ ジュウダイ

細山田中学校



▲生徒会執行部のメンバー

紹介してくれるのは

細山田中学校
さこだりく
迫田 琉空 さん(2年生)

生徒会副会長の経験を活かし、現在は生徒会長として生徒をまとめる。数学と理科が得意で授業の予習復習を欠かさない。将来の夢は「恩師と同じ小学校の先生になること」と話す。



ホテルさつき苑 調理部 和食調理
むらやま せいや
村山 誠也 さん(19歳/入社1年目)

寿8丁目在住。小学生の頃から調理師の父に憧れ、同じ道に進むことを決意。休日はカラオケに行き過ぎてることが多い。好きな料理は寿司とシチュー。

私は調理師として今年入社し、和食調理を担当しています。まだ入社したばかりなので、弁当用の箱やカップ、料理に応じた皿の準備といった調理補助を主に行っています。また最近では、だし巻き卵を作る担当を任せてもらえるようになりました。

お客様の予約・来店状況によって、朝早い出勤や夜遅い時間まで残る日があり、大変なこともありますが、日々の修業の中で新しい技術を習得したり、先輩の仕事ぶりから学んだりできるので、とてもやりがいを感じています。

職場の先輩は優しい方ばかり

おしごとの時間

鹿屋で暮らす・働く



村山さんの職場

ホテルさつき苑(西原1丁目)
【事業内容】ホテル業
【設立】昭和49年 【従業員数】70人

です。忙しいときでも丁寧な教えてくださるので、とても働きやすい職場だと感じています。

まだ職歴は浅いですが、先輩にご指導いただきながら腕を磨き、いずれは寿司を任せられるよう経験を積んでいきたいと思っています。

市民のひろば

市民の皆様からいただいたお便りの中から、ご意見や情報などを紹介します。



去

年の夏、千葉県に住む孫が鹿屋へ来たとき星に興味があったので輝北天球館へ連れて行きました。初日は悪天候で断念し、2日目も曇り空で館長さんが親切に曇りの合間から見られるように、チャンスを作っていただいて感激しました。金星を見ることができました。今でも心に残る思い出です。ありがとうございました。(F・Hさん・女性)

輝北天球館がある「輝北うわば公園」は標高550mの高台にあり、桜島や霧島連山、高隈山など360度の大パノラマを眺めることができます。また、昭和63年から平成25年まで環境省が実施した星空継続観測(スターウォッチングネットワーク)では、「日本一星空がきれいに見えるところ」に7回選ばれるなど、星が最も輝いて見える場所でもありません。F・Hさんのお便りから、県外に住むお孫さんが輝北天球館の大きな望遠鏡の先に、雲の切れ間から輝

く金星を見つけて微笑む様子が目に浮かんできました。また、今にも手が届きそうな満天の星空に出会える場所が私たちの身近にあることが、いかに特別なことなのかを再認識しました。

ラ

ンドセルリメイク、すばらしいです。以前、使用済みのランドセルを捨ててしまったので残念です。大事に使ってきた物が次は別の形に変わって使われるって素晴らしいアイデアですね。(M・Iさん・女性)

今年6月にふるさと納税の新たな返礼品として登録されたCOCOAN L E A T H E Rさんのランドセルリメイクには、M・Iさんをはじめ多くのお便りをいただきました。6年間の沢山の思い出がつまった大切なランドセルも小学校卒業と同時に使用することがなくなってしまう。そんな思い出のランドセルをキーケースやキーホルダーなどにして再び生活に寄り添う、世界に1つだけのものにリメイクできることはとても素敵ですね。また、そのランドセルが誰かから贈られたのであれば、リメイクした革製品をプレゼントして「ありがとう」の気持ちを伝えることができるのではないのでしょうか。

鹿

屋市から大学生をもつ親へコロナ支援があると聞きました。ありがたいです。2人の大学生を持つ夫婦にとって、オンライン授業や外出規制など色々心配が続きます。Withコロナで生きていく方法を考えていかなければいけないですね。(もりやんさん・女性)

新型コロナウイルス感染拡大による家計の急変やアルバイト収入の激減などで、特に親元を離れて生活する大学生等は経済的に苦しい状況にあります。また、オンライン中心の授業のため教員との直接的な対話ができず、課外活動等を通じて豊かな友人関係を築くこともままならないなど、大きな不安を抱えながら生活している状況です。このため市では、市内外の大学生等の生活を支援するため、市内の店舗で2月末までの期間限定で利用できる市民生活応援商品券(学生応援分)を交付しています。申請は政策推進課窓口で令和3年2月19日(金)まで受け付けており、申請書のほか学生証又は在学証明書等の写し等が必要です。詳しくは、市ホームページで確認するか政策推進課(☎0994-31-1125)までお問い合わせください。



▲市ホームページ

先

日の三井住友VISA太平洋マスターズで初優勝を成し遂げた香妻陣一朗プロ。ドライバーの飛距離が国内トップクラスで今年は第2打以降の精度向上と強気にイーグルを狙う積極的な姿勢が好巡環をもたらして最高の結果に繋がったと思います。これからもキバレ香妻プロ。(Y・Kさん・女性)

日本ゴルフツアー機構公認ツアートーナメントで、市内出身の香妻陣一朗プロが悲願の初優勝を飾りました。高校3年生の秋にプロに転向後、決して順風満帆とは言えず、シード権を失いゴルフを辞めることも考えたつらい時期をたゆまぬ努力で乗り越え、プロ9年目で掴んだ涙の初優勝に感動し、元気をもらったという方も多いのではないのでしょうか。同じく市内出身の出水田大二郎プロや姉の香妻琴乃プロとともに、ツアー2勝目に向けて今後の更なる活躍を期待したいと思います。

かのやばら園・霧島ヶ丘公園



寄せ植え

一つの鉢に数種類の草花と一緒に植える寄せ植え。ばら園の入り口周辺や観賞温室などに展示しています。季節感あふれる寄せ植えの世界観をお楽しみ下さい。



ココde
チャレンジ!
鹿屋でなら、はじめられる

Vol.10 トレーナーとして高みを目指して

Q. 今後の目標を教えてください
いずれはJリーグのチームやサッカー日本代表のスポーツトレーナーになりたいです。

Q. 今後の目標を教えてください
いずれはJリーグのチームやサッカー日本代表のスポーツトレーナーになりたいです。

Q. 今後の目標を教えてください
いずれはJリーグのチームやサッカー日本代表のスポーツトレーナーになりたいです。

Q. 今後の目標を教えてください
いずれはJリーグのチームやサッカー日本代表のスポーツトレーナーになりたいです。

CHALLENGER

スポーツトレーナー



きたその うみ
北園海さん(37歳)

(開業1年目・今坂町)



お気軽にご連絡ください!

ポテンシャルサポート
「Potential Support」 TEL090-7464-8230
smileumik0813@yahoo.co.jp

起業を考えている人や、経営改革・経営革新を検討している人への支援を行っています。



お気軽にご相談ください。

鹿屋市産業支援センター TEL0994-40-7890

「選手に対してすべて私がやってあげるのではなく、食事や体調管理等も含めて自立できる選手を育てたいです。指導を継続することで選手の取り組み姿勢にも変化がみられるなど手応えを感じています」と話してくれました。

POST CARD

8 9 3 - 8 5 0 1

鹿屋市役所 政策推進課

広報かのや

KANOYA「市民のひろば」係 行

お名前／ふりがな

電話番号

ペンネーム ※未記入の場合、イニシャルで掲載します

年齢／性別

歳 男 ・ 女

ご住所 □□□-□□□□

プレゼント

クイズの答え

要 ・ 不要



市民の皆さんからの

お便りを
募集しています



広報誌への感想や、市へのご意見のほか、地域のイベントや出来事、お勧めスポットなど多くの情報もお寄せください。28ページのクイズの答えと、お便りをいただいた方の中から、抽選で特産品等をプレゼントしています。たくさんのご応募をお待ちしています！※掲載時に、原稿の一部を手直しする場合もございます。

〒 893-8501 鹿屋市共栄町 20-1
市政策推進課
「市民のひろば」係
TEL 0994-31-1123



カフェ&ベーカリーさくら花の きくいも 「菊芋のシフォンケーキ」



鹿屋産の菊芋を使った健康志向のスイーツができました。菊芋はキク科ヒマワリ属の多年草。繁殖力が非常に強く、「イヌリン」という成分を含み「食べるインスリン」とも呼ばれ、近年注目される健康野菜です。障がい者支援も行う農業法人ひまわり農苑と交流がある責任者の矢田慎二さんが、施設でできた菊芋の栄養価を活かした商

菊芋のシフォンケーキは、1/4カットを150円、ホールを600円で販売。菊芋に含まれるイヌリンは、糖尿病やメタボリック症候群の予防にも効果が見込める夢のようなスイーツ。



品を作りたいと思い、市の6次産業化サポート推進員から助言を受けたことが、スイーツ作りのきっかけでした。菊芋を乾燥パウダーにして生地に練りこみ、菊芋の成分が失われないよう何度も試作を行い、ついに納得がいくシフォンケーキができました。ふつくらとした食感と芋の甘みがほんのり口に広がる菊芋のシフォンケーキは、余分な調味料を加えず、素材本来の旨味と成分が活きるよう作られています。矢田さんは、「現在は店舗でしか購入できませんが、今後は鹿屋のお土産として市内外の人にも食べていただけたら、販路を拡大していきたいです。」と話しました。

カフェ&ベーカリーさくら花（今坂町 9979-4）
販売：9:00～17:00
定休日：年中無休（年末年始を除く） Tel 0994-44-4515

編集後記



鶏の唐揚げは好きな料理の一つですが、自分ではなかなかうまく作れません。取材時に、上手に作るコツを村山さんに質問すればよかったと記事を書きながら後悔しました。(池之上)

□を大きく開けて、挨拶運動に取り組む細山田中学校生徒会。生徒会長の迫田君は数学が得意で計算が楽しいと話してくれました。私は数学の公式をほぼ忘れました。(徳永)

牛のようにゆっくりかもしれませんが、着実に行われてきた市政の全貌を市政報告会で学びました。私も歩みを止めず、チャレンジし続ける1年にしたいです。(櫛間)

後で確認して「使えない」とならないように時間をかけて表紙を撮影。青空、高隈山、赤いトンがり屋根、牛を1枚に収めた満足のいく写真が撮れました。(上古殿)

※キリトリ線

お便り&メッセージ

ご協力ありがとうございました。

ご応募の際にご記入いただきました個人情報、抽選・賞品（賞品引換券）の発送・アンケート統計以外の目的で使用することはありません。

新小学生・中学生制服の採寸特価セール実施中!!

お早めにご来店ください。



市内各小・中学校標準服取扱店
学生服・セーラー服の
いけのうえ

〒760-0001 鹿屋市向江町8-3 ☎42-2191 ☎0120-80-7777

従業員募集

働くなら
安定した会社で!



仕事内容：食肉加工
※未経験者でも丁寧に指導いたします。男女問わず募集いたします。

株式会社JA食肉かごしま 鹿屋工場
(JA鹿児島県経済連連合会)
鹿屋市川西町3874-7(内陸工業団地内) TEL 0994-43-1785

新春売り尽くしSALE

秋冬婦人服
売り尽くし! **50%OFF**

※一部除く ※1/31 まで

ヒサゴ屋百貨店 霧島店
霧島市国分野口西 12-13
10時 - 18時半 (第1火曜定休)

0995-48-5688

加治木本店 (0995)62-2356
始良市加治木町本町 61

新発売 保湿マスク

オリジナルプリント MASK

大切なお肌を乾燥から守る

マスク生地天然由来の「椿オイル」と「シルクプロテイン」を配合し、柔軟保湿加工を施した生地を裏地に貼り付けることで優れた保水性と吸水性、しっとりとした柔らかい風合いに仕上げられています。

子供～大人までS・M・L・LLサイズ

【シルクプロテイン】シルクから抽出されたフィブロインと呼ばれるタンパク質であり、シルクの肌触りなどを生み出す主成分です。

乾燥から守る 優れた保水性	ポリエステル100% 日本製	花粉・ほこり 99%カット
息がしやすい 柔らかい素材	洗って使え 経済的	フィット感のある 立体形状

※ノンメディカルタイプのマスクです。

お問い合わせ
株式会社総合印刷 TEL 0994-43-2093 鹿屋総合印刷

https://www.kanoyasogo.co.jp E-mail info@kanoyasogo.co.jp 鹿屋市上谷町4-6

近親者での葬儀・家族葬の専門店

(海洋散骨ご相談ください)

家族葬の池田屋

バイパス斎場 鹿屋市大浦町14042-8
田崎斎場 鹿屋市田崎町108
株式会社 Ligare

TEL 0994-44-4440
☎ 0120-41-8844

家族葬なら 池田葬祭

ikedasousai

1日1組 宿泊可能 安置室あり

近親者・家族のみで行える
家族葬専用の式場完備

万全のコロナ感染症対策



新しい生活様式に対応した!

家族葬 158,000円 (税別)

相談は何度でも無料です!

☎ 0120-269-556
24時間・365日対応

一 地域密着会場 花岡地域で17年一

たびだち会 入会5,000円 葬儀プランから 50,000円引き

故人が過ごした故郷から送り出したい
私共も気持ちで寄り添います
(生花 11,000円～承ります。会場持込料0円)

ご相談・お問い合わせ **花岡葬祭・花岡会館**

鹿屋市古里町533(花岡学園前) HP: hanaokasousai.com

電話 **0994-31-8444**

広告のひろば

(株)総合印刷
TEL 0994-43-2093

広告のひろばは、各事業所の広告を掲載することで、市民の皆さんへの情報提供を目的としています。また、市の自主財源確保の一環として行っています。広告に関するお問い合わせは、印刷会社、市政政策推進課になります。お気軽にお問い合わせください。

プレゼント



カフェ＆ベーカリーさくら花の「こてんぱん(プレーン)」を5名様にプレゼント

今月のクイズ

Q.11月に市内4か所で開催された市政運営の取り組みの1つとして行われた行事は？

「市政○○会」

※○○に入る2文字の答えは、この広報誌のどこかにあります。

カフェ＆ベーカリーさくら花の菊花パウンドケーキのこてんぱんは「菊花の成分で病魔をこてんぱんに撃退しよう」というのがネーミングの由来。甘さ控えめのしっとりとした食感で、菊花パウダーをふんだんに使用したこてんぱん(プレーン)を5名様にプレゼントします。

応募期限
1/27(水)

【応募方法】25・26ページのはがきに、クイズの答えと、「市民のひろば」へのお便りをお寄せください。応募いただいた方の中から抽選で5名様にプレゼントします。なお、当選者の発表は、賞品券の発送をもって代えさせていただきます。(12月号の答え:合同)

統計情報

令和2年11月1日現在(前月比)

- ・人口 / 100,884人 (－7)
- ・男性 / 48,409人 (－29)
- ・女性 / 52,475人 (+12)
- ・世帯 / 45,760世帯 (－23)
- ・面積 / 448.15km²

鹿屋市広報



鹿屋市ホームページ
<https://www.city.kanoya.lg.jp>



鹿屋市公式 フェイスブック
<https://www.facebook.com/Kanoya.City>



鹿屋市総合アプリ「かのやライフ」
Google PlayやApp Storeでダウンロード



鹿屋市政インフォメーション
FMかのや(77.2MHz)
(月～金曜日、8:05～と16:05～)



かのやファン倶楽部
<http://www.kanoya.in/>



マチイロ(広報誌閲覧アプリ)
Google PlayやApp Storeでダウンロード



※広報かのやは、市ホームページ及び市総合アプリ等からもご覧いただけます。

今月のここに注目!

寒い日が続く場合や冷え込みの厳しい朝は、水道管が凍結して水が出なくなったり、破裂したりするおそれがあります。そこで、家庭でできる対処法について紹介します。詳しくは18ページで。



Rena Theater

～リナシティかのやの「リナシアター」で映画を見よう!～



©吾峠呼世晴/集英社・アニプレックス・ufotable

劇場版「鬼滅の刃」無限列車編

家族を鬼に殺された少年、竈門炭治郎の成長を描くアニメ「鬼滅の刃」。TVアニメ「竈門炭治郎 立志編」の続きに描かれる「無限列車編」では、「炎柱」煉獄杏寿郎と鬼の勢力中でも上級の鬼「上弦の参」猗窩座の戦闘シーンも見どころです。

問 リナシティかのや TEL0994-35-1001

※上映期間・時間・鑑賞料は変更する場合があります。
※特別割引券は、1枚につきお一人限りです。
また他の割引券との併用はできません。

◎上映時間

- (117分)
①10時～
②13時～
③16時～
④19時～

◎鑑賞料

- 一般 / 1,800円
大学生 / 1,500円
高校生以下 / 1,000円
60歳以上 / 1,200円

上映中

割引券をお持ちの方は300円(高校生以下は200円)を割引します。
※60歳以上の人は割引対象外です。
特別割引券
劇場版「鬼滅の刃」無限列車編