

広報かのや

KANOYA CITY PUBLIC RELATIONS

2021

2

KANOYA

No.362

一輪一輪の
個性を楽しむ





地域サービスは 生涯現役!



吾平男塾

吾平地区で開催される高齢者の集い「ふれあいサロン」の会場には、参加者が持ち寄った包丁や鎌、鋏などの刃物を一本一本丹念に研ぐ男性グループがあります。メンバーは60以上の自営業や会社員など現役を引退した同地区在住の20人で、少しでも地域住民の役に立ちたいとの思いを持つ人が集まりグループを結成。メンバー全員が容易にできそうな刃物研ぎに目をつけ、毎月2回会場を巡回するこの取り組みは今年で3年目を迎えており、参加者から大変喜ばれています。代表の牧原正^{まきはらただし}さんは、「今後は歌や踊り、太鼓演奏など活動の幅を広げて、地域の方々に喜んでもらいたい」と今後の目標を語りました。



刃物研ぎの得意なメンバーから全員が技術を教わり、回数を重ねるごとに切れ味に磨きがかかる。

CONTENTS / 目次

広報かのや No.362 February 2021

- 04 令和元年度決算を報告します
- 08 温故写新/カノヤタイムトラベル
- 09 夢のかけはし「宮内ありささん」
- 10 みんなの Hot News
- 13 新型コロナウイルス感染症対策を徹底しましょう!
- 14 鹿屋の未来は私たちの未来
- 16 コンパクトシティのまちづくり
- 18 あなたの身近な「当たり前」
支えているのは町内会
- 19 知って役立つ情報掲示板
- 22 すこやか直幸便/
休日救急当番医・歯科休日急患在宅医
- 23 輝け! ジュウダイ/おしごとの時間
- 24 市民のひろば
- 25 猫を正しく飼いましょう
- 26 カノスポ
- 28 プレゼント・映画情報

「新しい生活様式」を心掛けましょう

感染防止の3つの基本

①身体的距離の確保



②マスクの着用



③手洗い



今月のカバー



パンジーとビオラの浮き花

浮き花とは花の部分だけをカットし、水を入れた容器に浮かせて飾るフラワーアレンジメントの一つ。一般的に花びらが大きい方がパンジーで小さい方がビオラと呼ばれています。かのやばら園では、日本全国から集めた約50種類のパンジーとビオラの寄せ植えが4月まで見頃となりますので、お楽しみ下さい。

令和元年度 決算を報告します

財政用語集

令和元年度一般会計・特別会計及び企業会計の決算が、市議会12月定例会で承認されました。皆さんに納めていただいた税金や国・県からの補助金などが、どのように使われたのかをお知らせします。

問 市財政課 Tel 0994-31-1126

一般会計歳入決算の内訳

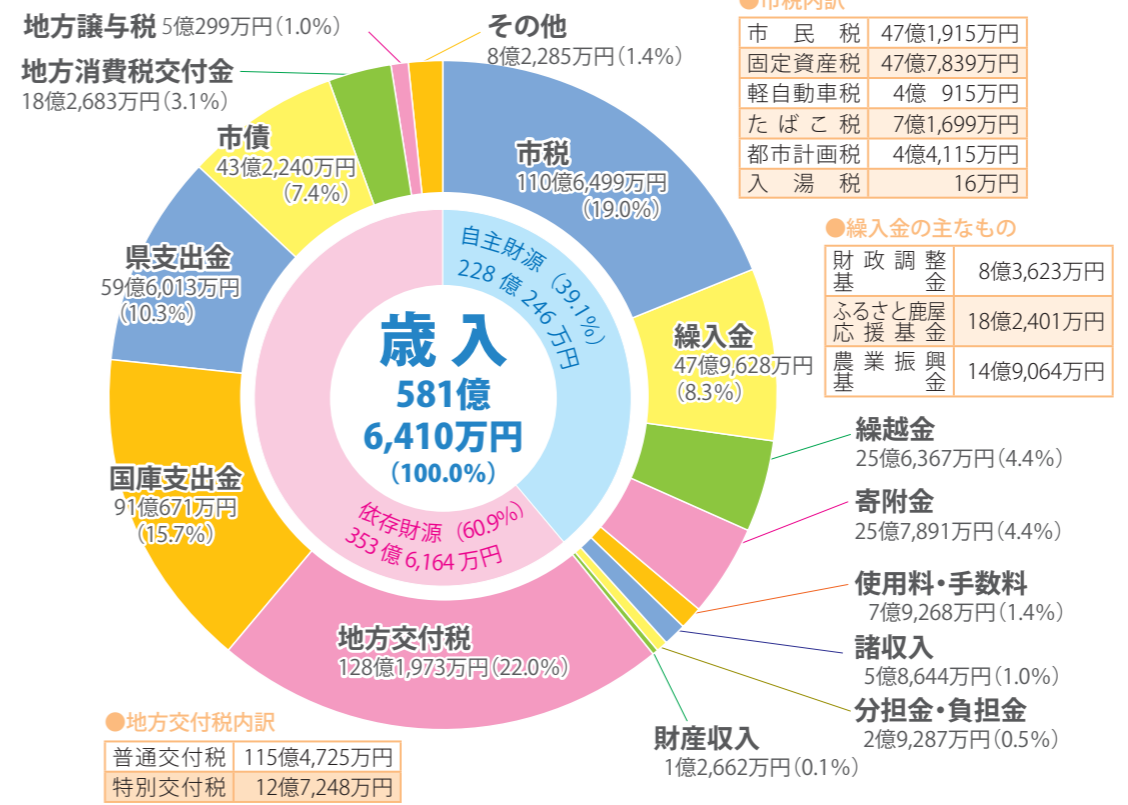

●市税内訳

市民税	47億1,915万円
固定資産税	47億7,839万円
軽自動車税	4億 915万円
たばこ税	7億1,699万円
都市計画税	4億4,115万円
入湯税	16万円

●繰入金の主なもの

財政調整基金	8億3,623万円
ふるさと鹿屋基金	18億2,401万円
ふるさと農業振興基金	14億9,064万円

●繰入金の内訳

繰越金	25億6,367万円	4.4%
寄附金	25億7,891万円	4.4%
使用料・手数料	7億9,268万円	1.4%
諸収入	5億8,644万円	1.0%
分担金・負担金	2億9,287万円	0.5%
財産収入	1億2,662万円	0.1%

地方消費税増収分の使われ方

平成26年4月及び令和元年10月に消費税率(国・地方)が引き上げられたことに伴い、地方消費税交付金の増収分は、その使い道を明確化し、社会保障に要する経費に充てるものとされています。令和元年度の地方消費税交付金のうち引上げ分の7億5,597万円は、子ども医療費助成や幼稚園・保育所等給付費など子育て支援に関する事業の財源の一部として活用しています。

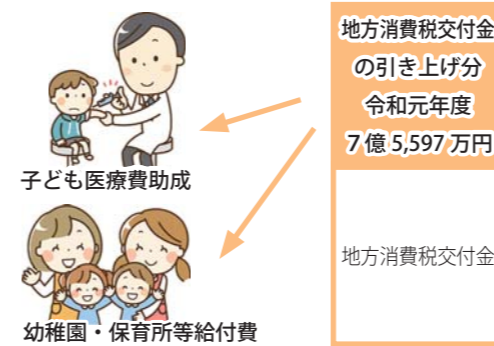

都市計画税の使われ方

都市計画税 都市計画事業や土地区画整理事業の費用に充てるため、都市計画区域内の土地や家屋の所有者に対して課税される目的税
令和元年度：4億4,115万円
主に街路事業や都市公園整備、下水道事業等のために借り入れた市債を返還するための財源の一部として活用しています。

入湯税の使われ方

入湯税 鉱泉源の保護のための施設整備や観光振興の費用に充てるため、温泉(鉱泉浴場)の入湯客に対して課税される目的税
令和元年度：16万円
観光振興に関する事業の財源の一部として活用しています。

一般会計歳出決算の目的別内訳

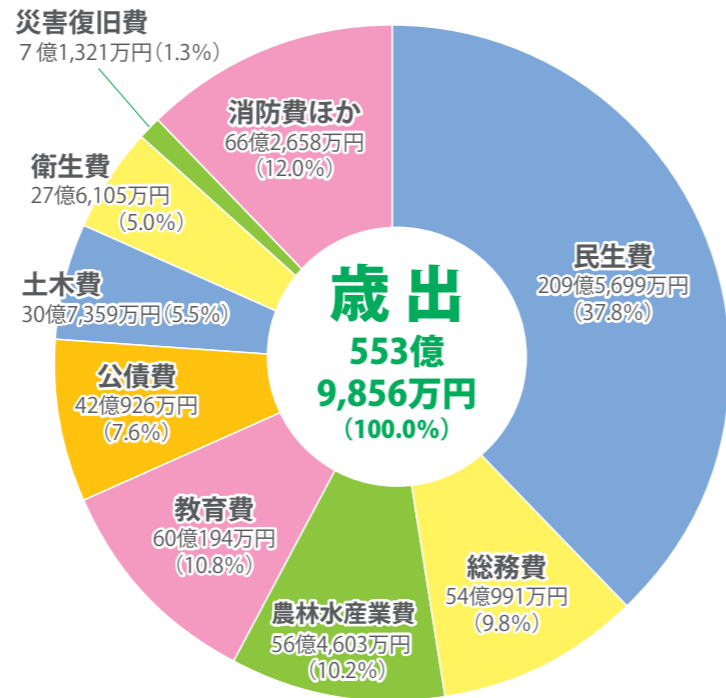

一般会計歳出決算の性質別内訳

区分	令和元年度	
	決算額	構成比
義務的経費	人件費	60億9,279万円 11.0%
	扶助費	143億4,151万円 25.9%
	公債費	42億 925万円 7.6%
	小計	246億4,355万円 44.5%
投資的経費	普通建設事業費	75億5,608万円 13.7%
	災害復旧事業費	7億3,558万円 1.3%
	小計	82億9,166万円 15.0%
その他経費	物件費	68億9,474万円 12.4%
	維持補修費	2億6,960万円 0.5%
	補助費等	63億 220万円 11.4%
	積立金	39億5,117万円 7.1%
	投資及び出資金	0万円 0.0%
	貸付金	1,260万円 0.0%
	繰出金	50億3,304万円 9.1%
小計	224億6,335万円 40.5%	
合計	553億9,856万円	100.0%

※令和元年度地方財政状況調査の性質別分類に基づき作成しています。

- ▼教育費 学校施設の維持管理・整備や学校教育及び生涯学習などの経費
- ▼公債費 過去の借入金の返済にかかる経費
- ▼土木費 道路や公営住宅などの管理・整備にかかる経費
- ▼衛生費 保健衛生やごみ処理などの経費
- ▼災害復旧費 台風等の災害により被災した施設の復旧などにかかる経費
- ▼消防費ほか 消防、基金積立、商工業振興、議会運営などの経費

- ▼民生費 児童・高齢者・障がい者福祉、医療、保育費などの経費
- ▼総務費 地域振興などの経費
- ▼農林水産業費 農道整備や農林水産業振興などの経費
- ▼市債 市が建設事業や災害復旧事業などを行う際の借入金

- ▼歳入編
- ▼市税 市に納められた市民税、固定資産税、軽自動車税、たばこ税、都市計画税、入湯税の総称
- ▼繰入金 事業の目的に沿って積み立てておいた基金の取り崩しなど
- ▼地方交付税 地域によって地方税の収入額に差があることから、地方間の財政力の不均衡を是正し、必要な財源を保障するために国から交付される資金
- ▼国庫支出金 国からの補助金や負担金など
- ▼県支出金 県からの補助金や負担金など
- ▼市債 市が建設事業や災害復旧事業などを行う際の借入金

財政事情を家計簿に例えると...

一般会計決算額を10万で割った額を、一家庭の1か月の家計に置き換えました。



収入

()内は市の収入科目

給料	(市税)	111,000円
家賃収入などの雑収入 (寄附金、使用料、手数料など)		44,000円
預貯金の取崩し	(繰入金)	48,000円
前月收入の残り	(繰越金)	26,000円
使い道の決められた親からの援助 (国庫・県支出金)		151,000円
自由に使える親からの援助 (地方交付税、譲与税など)		159,000円
家の増改築のための借入	(市債)	43,000円
収入合計		582,000円

支出

()内は市の性質区分

食費	(人件費)	61,000円
医療・教育費	(扶助費)	143,000円
ローンの返済	(公債費)	42,000円
家の増改築	(普通建設事業費)	76,000円
自然災害による家の補修費 (災害復旧事業費)		7,000円
光熱水費、日用雑貨	(物件費)	69,000円
家や車の修繕費	(維持補修費)	3,000円
町内会、サークル会費	(補助費等)	63,000円
預貯金	(積立金)	
株式投資	(投資及び出資金)	40,000円
知人に貸したお金	(貸付金)	
子どもへの仕送り	(繰出金)	50,000円
支出合計		554,000円

※端数処理のため、性質区分の合計と支出合計は一致しません

翌月への繰越 28,000円
(収入 582,000円 - 支出 554,000円)

■ 特別会計決算

市の会計には、一般会計とは別に特定の収入で特定の支出を賄う「特別会計」があります。特別会計は事業の収支を明確にするため、それぞれの会計で決算が行われており、本市では右表の5事業が該当します。

会計名	歳入(A)	歳出(B)	差引(A-B)
国民健康保険事業	117億2,567万円	114億7,462万円	2億5,105万円
後期高齢者医療	12億5,038万円	12億3,976万円	1,062万円
介護保険事業	112億6,401万円	110億9,891万円	1億6,510万円
公共下水道事業	10億 254万円	9億2,647万円	7,607万円
下水道	7,401万円	6,883万円	518万円
合計	253億1,661万円	248億 859万円	5億 802万円



■ 本市の財政状況

「地方公共団体の財政の健全化に関する法律」に基づき、地方公共団体は毎年度、「実質的な赤字や実質的な将来負担等に係る指標（健全化判断比率）」と「公営企業の資金不足率（資金不足比率）」を公表することとなっています。令和元年度は次のとおりで、**いずれの指標も国が「健全」と定める基準の範囲内にあります。**

指数項目	内容	鹿屋市	
		平成30年度	令和元年度
① 財政力指数 (3か年平均)	地方公共団体の財政力を判断する指標で、「基本的な財政運営を行うための経費」を「市税などの独自の収入」でどれだけ賄えているかを示す数字です。 一般的に「1」に近いほど、さらに「1」を超えるほど財政力が強いとされています。	0.48	0.48
② 経常収支比率	財政構造の弾性を判断する指標で、「歳出の経常的経費に充当された一般財源等」が「歳入の経常一般財源等」に占める割合です。 比率が低いほど財政構造に弾性があるとされています。	90.2%	92.4%
③ 実質赤字比率	一般会計等の赤字の程度を示す比率です。 一般会計等における実質収支は黒字のため、「-」で表示しています。	- (黒字)	- (黒字)
④ 連結実質赤字比率	全ての会計の赤字の程度を示す比率です。 全ての会計において実質収支は黒字のため、「-」で表示しています。	- (黒字)	- (黒字)
⑤ 実質公債費比率 (3か年平均)	収入に対する公債費の占める割合で、 数字が小さいほど借金返済額が少ない ということです。 実質公債費比率が18%以上の団体は、資金を借り入れる際に国の許可を要し、25%以上の団体は、実質公債費比率の区分に応じて、資金の借り入れが制限されます。	6.7%	6.4%
⑥ 将来負担比率	市の実質的な借金が歳入の何年分かを示したもので、数字が少ないほど将来負担が少ないということです。 地方債残高などの将来負担すべき負債を基金などで返済可能なため、「- (将来負担なし)」で表示しています。	- (将来負担なし)	- (将来負担なし)
⑦ 資金不足比率	公営企業会計ごとの資金不足額の事業規模に対する比率です。鹿屋市はすべての公営企業において資金不足がないため、「-」で表示しています。 (鹿屋市の公営企業会計：水道事業会計、公共下水道事業特別会計、下水道特別会計)	- (資金不足なし)	- (資金不足なし)

■ 市民1人当たりの歳出決算額と主な事業 ～市民1人当たり 551,609円のお金が使われました～

	民生費	総務費	農林水産業費	教育費
決算額	208,671円 (37.8%)	53,867円 (9.8%)	56,218円 (10.2%)	59,762円 (10.8%)
主な事業	子ども・高齢者・障がい者等の福祉増進などに ● 幼稚園・保育所等給付費 ● 自立支援給付事業 ● 生活保護事業 	自治振興や交通対策などに ● ふるさとPR促進事業 ● 町内会経費 ● 総合交通対策事業 	農林水産業の振興などに ● 国営畑地かんがい事業 ● 畜産クラスター事業 ● 市民と生産者の交流促進事業 	学校の管理運営や施設整備などに ● 小中学校管理経費 ● 小中学校施設整備事業 ● 鹿屋女子高等学校施設整備事業
決算額	41,912円 (7.6%)	30,604円 (5.5%)	27,492円 (5.0%)	7,102円 (1.3%)
主な事業	これまでの施設整備などで借ったお金の返済に 	道路・公園・市営住宅の整備推進に ● 道路整備・維持・修繕 ● 都市公園等維持管理経費 ● 排水路整備事業 	ごみ・し尿の処理、健康管理などに ● 予防接種事業 ● 小型合併処理浄化槽設置整備事業 ● ごみ収集委託事業 	災害復旧のために ● 道路・橋りょう・河川災害復旧 ● 農業用施設災害復旧
決算額	14,088円 (2.6%)	8,676円 (1.6%)	2,957円 (0.5%)	40,260円 (7.3%)
主な事業	消防や救急業務などに ● 消防組合負担金 ● 消防団経費 ● 消防団資機材・施設経費 	商工業・観光振興に ● 企業誘致・サポート推進事業 ● 観光PR誘客推進事業 ● 商工業活性化推進事業 	議員の報酬や議会運営に ● 議会経費 	雇用対策や預貯金に ● 財政調整基金などの基金積立 ● シルバー人材センター補助事業 ● 勤労者交流センター管理運営経費 ● 勤労者サービスセンター事業

※金額は、一般会計歳出決算額を、令和2年3月31日現在の住民基本台帳人口100,431人で割ったものです。

■ 補助金の状況

令和元年度一般会計における補助金の歳出決算額は29億9,987万円で、次の事業等に支出されています。

区分	金額	内訳
議会費	540万円	政務活動費
総務費	1億6,612万円	総合交通対策事業(8,982万円)、防犯対策事業(3,823万円)、町内会経費(2,528万円)など
民生費	3億8,300万円	子育て支援施設整備事業(1億9,568万円)、社会福祉協議会補助事業(8,026万円)など
衛生費	1億7,019万円	小型合併処理浄化槽設置整備事業(1億5,566万円)、救急医療施設運営経費(1,220万円)など
労働費	3,540万円	シルバー人材センター補助事業(2,201万円)、勤労者サービスセンター事業(1,330万円)など
農林水産業費	18億9,425万円	畜産クラスター事業(11億4,697万円)、市民と生産者の交流促進事業(3億6,407万円)など
商工費	2億1,710万円	企業誘致・サポート推進事業(1億7,650万円)、商工業活性化推進事業(2,622万円)など
土木費	4,025万円	支え愛ファミリー住宅改修応援事業
消防費	711万円	空き家適正管理促進事業(647万円)、災害につよいまちづくり事業(64万円)
教育費	8,105万円	幼稚園園奨励費補助金(5,388万円)、競技スポーツ推進事業(993万円)など

夢のかけはし



大隅の魅力
たくさんお届けします

霧島市出身で出産を機に市内に移住。フリーでテレビ・ラジオのリポーターをはじめ、司会やイベントMC、ナレーションなどのほか、170cmの長身を生かし、テレビCMなどでモデル業も行う。2児の母（34歳）

県内外で式典やイベントの司会を行うほか、テレビやラジオのリポーターとして大隅の魅力を発信しています。

元々は航空会社に勤めていて福岡県に住んでいましたが、出産を機に市内に移住。仕事をするのが好きだったので、子育てをしながら何かできないかと考えていたときに「ローズクイーンかのや募集」の記事を見つけ、「これだ！」と思いい応募しました。ありがたいことに第5代ローズクイーンかのやに選んでいただき、2年間、鹿屋市のPR活動を行いました。

その頃、生涯使える技術として結婚式の司会ができるようになりたいと思い、フリーアナウンサーの

方からレッスンを受け始めました。するとその方から「テレビのリポーターが向いている」と言われてテレビ局を紹介してもらい、平成29年11月からテレビ番組のリポーターとして活動を始めました。

この仕事は、様々な場所に出かけたり色々な人に話を聞いたりできるので学ぶことも多く、とても楽しくて天職だと思っています。

現在はリポーター以外にもカメラマンの手配を自分で行い、ディレクターとして番組の企画・構成にも携わらせていただいています。

関係者の方々から「鹿児島市内に出たほうが仕事は増えるよ」と言われ、悩んだ時期もありました。しかし、これまで鹿屋の皆さんに育

自称「勝手に大隅広報大使」

みやうち 宮内 ありさ さん

ててもらったので恩返しをしたいという思いと、子育てしやすい環境の中で生活したいという思いから、鹿屋市に住みながらこの仕事を続けようと決心しました。昨年10月からはエフエム鹿児島で大隅の魅力を伝える自分の番組を持つことができ、非常にうれしく思います。

大隅には魅力ある人やモノがたくさんあります。これからも「勝手に大隅広報大使」を名乗りながら、一人でも多くの人や一つでも多くの情報を、大隅に住んでいる立場や視点から発信できるように頑張りたいです。また、どこに住んでいても、やり方次第で何でもできるということを皆さんに伝えていきたいです。



【右】ローズクイーンかのやとして参加した「かのや夏祭り」
【左】パーソナリティを務める「Oosumi Driving（毎週土曜日 2月から9:00～9:55に拡大:79.0MHz）」では大隅4市5町とタッグを組んだ「大隅半島ドライブ観光キャンペーン」を実施中



2月16日(火) 9時5分から FMかのやに 宮内 ありさ さんが出演

温故写新

写真で見る「かのや」の今・昔



国鉄大隅線大隅高須駅

昔

昭和62年頃



今



昭和62年3月14日に国鉄大隅線が廃止されるまで、活用された大隅高須駅。高須から大隅線を利用する人たちを長い間見守りました。その後、平成13年には駅舎の跡地に高須町民会館が完成し、高須町民の憩いの場として活用されています。また、周辺には線路跡やトンネルなどが残っており、今もなお大隅線の名残がうかがえます。



昔、鹿屋で起きた出来事にクローズアップ!

カノヤタイムトラベル

遺跡発掘調査で様々な発見

現在まで市内では数多くの遺跡発掘調査が進められてきました。現在残されている調査概要の中で最も古い記録は、昭和59年の上祇川遺跡群の発掘です。上祇川町にある上楠原遺跡、水ノ谷遺跡、丸岡遺跡から縄文時代（1万年以上前）や弥生時代（約2千年前）の遺跡が見つかりました。



王子遺跡資料館には様々な出土品や建造物が展示されている。

市内の発掘調査の中で最も有名なのは王子遺跡です。鹿屋バイパスの工事に伴い行われた発掘調査では、大規模な集落跡を発見。当

時は、邪馬台国ではないかという人も現れるなど話題となり、専門家や有識者を中心に、バイパス道路建設の反対や遺跡の保存運動といった大きな騒動にまで発展しました。王子遺跡の貴重な竪穴住居は、そのままの形で移設され、現在は北田町にある王子遺跡資料館に展示されています。

また、白崎町の高付遺跡と串良町上小原の吉ヶ崎遺跡からは全国的に貴重な土器を発見。「高付式土器」や「吉ヶ崎式土器」と呼ばれる土器の歴史を見るうえで基準となる土器標識として扱われるようになりまし

た。近年は、県道の建設工事に伴い、吾平町麓の久保田牧遺跡や立塚遺跡などで古墳時代（約1,500年前）の遺跡の発掘作業が進められています。

約550か所もある市内の遺跡は、後世に生きる私たちに当時の生活の様子を伝えます。



寒空を彩る
イルミネーション

12月6日、たかくま石蔵館と笠之原町内会公民館でイルミネーション点灯式が行われました。これは、高隈地区コミュニティ協議会と笠之原町内会によりそれぞれ行われたもの。高隈ではジャンベの演奏やサプライズ花火などが、笠之原町では踊りや温かいシシ鍋の振る舞いなどがあり、訪れた人は賑やかな雰囲気の中、冬を彩る景色に見とれていました。



大隅を見守る
木彫りの竜像

12月13日、県民健康プラザ健康増進センター多目的広場で「大隅竜神大祭」の竜像が披露されました。この像は同祭の新たなシンボルとして、寿商店街協同組合が地域の安全を願う市木であるクスノキを使い約1年かけて制作したものです。同組合員の谷川正秀さんは「今後、竜像を保管する彫刻堂建設のための活動を行うので、お力添えをお願いします」と話しました。



全校生徒で
パラスポーツを楽しむ

12月23日、高隈中学校で出張パラスポーツフェスタが開催されました。これは、来年に控えた東京2020オリンピック・パラリンピックに向けたイベントの一環で行われたもので、全校生徒33人が参加し、競技用車いすとポッチャを体験。参加した加連川楽都さん(2年)は「全学年でとても盛り上がった。ポッチャが特に楽しかった」と語りました。



己の限界に挑戦 &
それぞれの旅立ち

12月6日、霧島ヶ丘公園とその周辺で「第6回かのやサイクルフェスティバル」が開催されました。これは、年齢や性別等の種目別で実施される本格的な自転車レースで、小学生からプロ選手までが激しいレースを展開しました。また、「CIEL BLEU KANOYA」所属の山本さくら選手と堀航輝選手の引退会見が行われ、長きにわたる活躍に対して感謝の拍手が送られました。



看護学生が
刺身づくりに挑戦

12月4日、大隅地区の漁協職員等で構成される大隅地区翔び魚塾主催の「魚のさばき方教室」が鹿屋看護専門学校で開催されました。この教室は、日本人の「魚離れ」が進行している中、家庭で魚を使った料理をする機会を増やしてもらおうと実施されたもの。参加した22人の学生は山道豊塾長からカンパチのさばき方の説明を受けた後、刺身づくりを楽しみました。



輝北町に女子ソフト
ボールチームが誕生

12月18日、女子ソフトボールチーム「MORI ALL WAVE KANOYA」の関係者が市役所を訪れました。これは12月に輝北町を拠点とする同チームが新たに誕生し、来シーズンから日本ソフトボールリーグに加盟することに伴い行われたもの。谷川まき選手兼コーチは「地域に愛されるようなチームになりたい」と抱負を語りました。



鹿屋で練習に励む
若手選手にエール

12月14日、吾平町下名で整骨院を営む豊重正章さんとプロ野球選手4人が市役所を訪れました。これは、12月5日～24日に串良平和公園野球場や屋内練習場などでプロ野球の若手選手8人が豊重トレーナーのもとで合同合宿を行ったことによるもの。各選手の来季の活躍を願い、市から特産品の黒豚を贈呈しました。



鹿屋女子高生が
安全運転を呼び掛ける

12月23日、第一鹿屋中学校前交差点で「交通キャンペーン～鹿屋女子高生によるクリスマス作戦～」が行われました。これは、交通事故が多発する傾向にある年末年始にドライバーへの注意喚起を促すために実施されたもの。参加した生徒は直筆の安全運転を願うメッセージカード配布と交通標語プレート掲げた立哨を行い、安全運転を呼びかけました。



地域住民で賑やかに
20周年を祝う

12月9日・12日、みどりの停車場(串良町下小原)の開設20周年記念行事が行われました。9日にはグラウンド・ゴルフ大会、12日には軽トラ市をそれぞれ開催。グラウンド・ゴルフ大会では参加者220人がプレーを楽しみ、軽トラ市では地元特産品の販売のほか、鉦踊りやハーモニカ演奏も披露されるなど、賑やかな1日となりました。



30年にわたる
地域貢献に感謝

12月15日、「鹿屋市地域定着企業表彰」が行われました。これは、市内に立地してから30年を迎えた立地企業に対して行われているもので、今年度は三和ベルディ株式会社(札元1丁目)を表彰。平成2年に設立された同社は、これまで茎頂培養苗の生産や優良種苗の開発等に取り組み、今後も生産者のパートナーとして市の農業振興への貢献が期待されます。



拉致問題解決へ向け
署名簿と募金を贈る

12月17日、市役所で、北朝鮮による拉致被害者・特定失踪者とその家族を支援するための署名簿と募金が、拉致被害者家族の市川健一さんらに手渡されました。この署名・募金は「北朝鮮人権侵害問題啓発週間」に合わせて市民などから寄せられたもの。市川さんは「とてもありがたい。強い意志を持って頑張りたい」と話しました。



吾平中野球部
九州大会で準優勝

12月10日、吾平中学校野球部の選手・関係者らが市役所を訪れました。これは、11月に福岡県で開催された第2回九州少年軟式野球大会において、準優勝の成績を収めたことにより行われたもの。富添翔主将(2年)は「地域の方々の支えのおかげで準優勝することができた。次の大会でもいい成績を残したい」と今後の目標を話しました。

新型コロナウイルス感染症対策を徹底しましょう！

市内では新型コロナウイルス感染症によるクラスター発生や家族間での感染が広がっています。大切な命を守るため、市民一人ひとりが基本的な感染対策を徹底し、感染予防に努めましょう。

鹿屋市保健相談センター TEL 0994-41-2110

一人ひとりの基本的感染対策

- 人との間隔は、できるだけ2m（最低1m）空ける
- 外出先は屋内より屋外を選ぶ
- 会話をする際は、可能な限り真正面を避ける
- 外出時、症状がなくてもマスクの着用を心掛ける
- 家に帰ったらまず手や顔を洗う
- 手洗いは30秒程度かけて石けんを使って丁寧に洗う（手指消毒薬の使用も可） など

【移動に関する感染対策】

- 感染が流行している地域をまたぐ移動は控える
- 誰とどこで会ったかを記録する
- 移動先の感染状況に注意する など



感染防止の3つの基本

1 身体的距離の確保

2 マスクの着用

3 手洗い

日常生活を営む上での基本的な生活様式

- 手洗い・手指消毒の徹底
- 咳エチケットの徹底
- 定期的な換気
- 人との間隔の確保
- 「3密」の回避（密集、密接、密閉）
- 毎朝の体温測定、健康チェック。発熱又は風邪の症状がある場合は無理せず自宅で療養



外出控え



密集回避



密接回避



密閉回避



換気

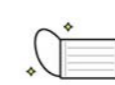

咳エチケット



手洗い

感染リスクが高まる「5つの場面」に気をつけましょう

1 飲酒を伴う懇親会等

- 飲酒の影響による注意力の低下
- 大きな声での会話になりやすい
- 回し飲みや箸などの共用



2 大人数や長時間におよぶ飲食

- 短時間の食事に比べて、感染リスクが高まる



3 マスクなしでの会話

- 飛沫感染での感染リスクが高まる
- 車やバスなど車中でも注意が必要



4 狭い空間での共同生活

- 長時間にわたり閉鎖空間が共有されるため、感染リスクが高まる



5 居場所の切り替わり

- 気の緩みや環境の変化により、感染リスクが高まる



感染者やその家族、治療に従事している医療機関や関係者に対し、不当な差別や偏見、いじめなどは絶対にやめましょう！



鹿屋市の課題解決に
中高生がチャレンジ

12月13日、市役所で、「かのや100チャレ審査会」が開催されました。「かのや100チャレ」は、首都圏の中高生が鹿屋市の課題解決を考える取り組みで、7回目の今回は鹿屋高校と串良商業高校が初めて参加。「戦跡を生かしたまちづくり」をテーマに各校特色のある発表があり、戦跡のオンラインツアーなどを提案した京華中学高等学校（東京都）が最優秀賞に選ばれました。



リーグ優勝を目指し
初の強化合宿

12月10日、プロバスケットボールチーム「鹿児島レブナイズ」の選手らが市役所を訪れました。これは、1月から始まるリーグ戦に備え、12月10日～13日の4日間、串良平和アリーナでチーム初の強化合宿を行うことによるもの。市内では5月22日（土）・23日（日）に、串良平和アリーナでリーグ戦が開催される予定です。



青春を彩る 高校生バンドの祭典

12月13日、市文化会館で「WINTER MUSIC FESTIVAL」が開催されました。鹿屋女子高校と鹿屋高校から計8組のバンドが出演し、それぞれが若さあふれる熱い演奏を披露しました。



観音様のために 力を合わせて復旧作業

12月11日、大浦町で小川観音の復旧作業が行われました。昨年7月の大雨で倒壊寸前だった観音像とその周辺を元に戻そうと、地域住民が5回にわたって作業を行い、この日に仕上げを迎えました。



鳥インフルエンザの まん延防止のために

12月15日、市体育館などで、市内の愛玩農家等に消毒用消石灰を配布しました。全国的に高病原性鳥インフルエンザが発生しており、ウイルスのまん延防止に努めました。



差別をなくすために 人権問題を正しく理解する

12月5日、市文化会館で「令和2年度鹿屋市人権問題講演会」が開催されました。日本LGBT協会の清水展人さんが、全員が自分らしく生きていける社会の実現に向けてリモート講演を行いました。



認知症について気軽に 相談できる環境づくり

12月16日、リナシティかのやで「鹿屋市地域包括ケア推進サポートワーカー養成研修修了式」が行われました。今回新たに認定された18人は、所属する医療・介護事業所で認知症等の相談に応じます。



全ての人が個性と能力を 発揮できる社会に向けて

12月10日、市文化会館で「男女共同参画講演会」が開催されました。大隅くらし・ごとサポートセンター長の藤原奈美さんが、生活上の困難を抱えた女性への支援について講演を行いました。

【高校生の意見】

- 地域には高齢者が多く住んでいるが、交通手段も無く買い物にも不便をしている。
- ジェンダーや男女平等の考えが進めば、住みやすい社会になると思う。
- プログラミングを学んでいるので、学んだことを生かして社会貢献していきたい。

【講師からのメッセージ】

- 会を通して、将来鹿屋に帰ってきたいと思ってくれた高校生がたくさんいたことが嬉しかった。
- これから起こる出来事や出会い、失敗のすべてが自分を作っていく感性になる。今は失敗しても良いので、失敗した自分を好きでいて欲しい。自分を好きでいられる人は他人のことも好きになれるし、住んでいる街も好きになれる。
- これから色々なことを吸収して、皆さんの未来が明るくなっていくことを心から願い、成長した皆さんにいつか会えることを楽しみにしたい。



2つのテーマについて
活発な議論が交わされました

- テーマ① 講話に対する質疑応答
- テーマ② 住みやすい街にするために私たちにできることや大人に頑張って欲しいこと

鹿屋の未来は私たちの未来

～高校生が未来を語る会～



12月25日、鹿屋女子高校なのはなホールで「高校生が未来を語る会」が開催され、市内の6つの高校から17人が参加し、講話の受講や講師との意見交換を行いました。高校生が鹿屋の未来について語り合った当日の様子をご紹介します。

△講話の様子は市ホームページで閲覧可能

市政策推進課 Tel.0994-31-1125

～参加した感想～

学校	参加者名	感想
鹿屋農業高校	上山 翔生 さん	改めて鹿屋の魅力を確認することができました。4月から県外に進学しますが、いつか鹿屋に帰ってきたいという気持ちがとても強まりました。
串良商業高校	宮園 匠 さん	講師の方々や他の高校生から熱量を感じることができ、直接話すことの大切さや楽しさを知ることができました。鹿屋のすばらしさを改めて感じられました。
鹿屋高校	川崎 陽菜 さん	講師の方々や同世代の人たちの熱い思いを知ることができました。様々な分野の人たちと協力して、私も一緒に魅力的な鹿屋を作りたいです。
鹿屋工業高校	松原 和奏 さん	鹿屋にもこんなに「楽しい」があるのかと気づかされ、大人が「楽しい」を考えて行動すると何でもできるのではないかと思います。
鹿屋女子高校	平野 結菜 さん	同じ世代で似たような考えを持っている人たちと意見交換ができてよかったです。今後、自分が楽しいと思えることを見つけ、周りの人も楽しめるような地域づくりに貢献したいです。
鹿屋中央高校	一ノ宮 聖那 さん	自分の考えを深めることができました。住んでいるところの良さにも気づくことができ、良いところを増やすために何か取り組むことができたらよいと思いました。

講師の皆さん



かわばた やすふみ
川島 康文 さん
株式会社 Katasudde
代表取締役



くまさき かずよ
隈崎 和代 さん
南部幼稚園
主幹保育教諭



おかもと ゆうき
岡本 雄喜 さん
株式会社オキス
経営企画部長

高校生が未来を語る会
市では、高校生が地域で活躍する市民から話を聞く場や生徒同士で意見交換をする場を作り、「住み続けたい、将来帰って来たい鹿屋市」について考えることで、「地元に残る・帰って来る」きっかけをつくるために、「高校生が未来を語る会」を初めて開催しました。会では3人の方を講師に招き、仕事・活動・体験・鹿屋市の魅力等について講話を聞いた後、3つのグループに分かれて講師との意見交換を行いました。生徒たちは講師のサポートを受けながら、まちづくりに関して積極的に意見を述べたり講師に質問したりするなど、終始、和やかな雰囲気の中で活発な議論が交わされました。

鹿屋中央高校
やまなか ゆきな
山中 幸奈 さん (2年・右)
ふくだ たけい
福田 武雄 さん (2年・中)
いちのみや せな
一ノ宮 聖那 さん (1年・左)

鹿屋女子高校
へいごの あやか
平後園 彩花 さん (1年・右)
ひらの ゆいな
平野 結菜 さん (2年・中)
おかもと のあ
岡元 乃愛 さん (1年・左)

鹿屋工業高校
おがわ えいた
小川 瑛大 さん (2年・右)
まつばら わかな
松原 和奏 さん (1年・左)

鹿屋高校
いのうえ しゆん
井ノ上 舜 さん (2年・右)
おかもと はやと
岡元 隼斗 さん (2年・中)
かわさき ひな
川崎 陽菜 さん (1年・左)

串良商業高校
おおた ほるき
太田 陽希 さん (2年・右)
みやまの たくみ
宮園 匠 さん (2年・中)
なかの ゆな
中野 祐菜 さん (2年・左)

鹿屋農業高校
くわしろ たく
桑代 拓 さん (3年・右)
たけうち ななせ
竹内 菜々星 さん (3年・中)
うえやま しょう
上山 翔生 さん (3年・左)



持続可能なまちづくりのための計画を作ります



将来世代にわたって持続可能で暮らしやすい「コンパクトなまちづくり」を行うために、市では、立地適正化計画を作成しています。住宅や生活に必要なサービスが集まった区域を計画の中で定め、各拠点の行き来ができるようにすることで、今の生活を維持できる暮らしやすい「まち」を目指します。

将来のまちのイメージ

複数の拠点を定めて、住宅や生活サービスを集中させることで暮らしやすいコンパクトシティに

必要なサービスが集まっているから安心だね！

各地域に拠点があるから安心して暮らせるね！

各拠点が公共交通で繋がっているから、移動に困らないね！



居住や都市機能の集約

赤で囲まれたエリア
都市機能誘導区域

都市機能誘導区域

日常生活に必要なサービスを利用できる中心的な拠点を定めるために、商業施設や医療機関等の立地を進める区域を定めます。

青で囲まれたエリア
居住誘導区域

居住誘導区域

まちを維持するために必要な人口密度を確保するため、住宅の立地を進める区域を定めます。各地域の移動は交通の確保を図ります。

誰もが暮らしやすいまちを作っていくために

市では、令和4年度中に立地適正化計画を公表し、誰もが暮らしやすいまちづくりを目指します。今後は、まちづくりに関する意見も募集していきます。みんなでこれからの鹿屋のまちを考えていきましょう。



●ご意見をお寄せください！

「コンパクトで持続可能なまちづくり」に関する意見を募集しています。お気軽にお寄せください。

市都市政策課 Tel 0994-31-1130

FAX : 0994-41-2936 E-mail : toshi@city.kanoya.lg.jp

今後のスケジュール

令和3年度 計画素案を作成し、住民説明会とパブリックコメントの実施

令和4年度 計画策定・公表

豊かな暮らしを実現する多極ネットワーク型

コンパクトシティのまちづくり

人口減少・高齢化が進行していく中、子どもから高齢者まで誰もが安心して快適に暮らせる環境を形成しながら、持続可能な都市経営を再構築することが必要となっています。市では、これらの課題に対応するため、住宅や商業・医療・福祉施設などを緩やかに集約し、コンパクトなまちづくりを目指す「立地適正化計画」の作成を進めています。

市都市政策課 Tel 0994-31-1130

市街地空洞化のイメージ

人口密度が減り、空き家や空き地が増えた状態を市街地空洞化といいます。空洞化がおきると、様々な問題がおきて、暮らしにくい地域になってしまいます。

空き家や荒地が増えて、治安が悪いな…



移動に必要なバスがなくなるんじゃないかな…

近くにお店や病院がなくて安心して暮らせないな…

市の現状と未来予測
鹿屋市の人口は、平成12年以降減少しています。令和7年には10万人を下回り、令和22年には現在の人口の約2割が減少し、8万6,000人ほどになると予想されています。
また地域経済を支える生産年齢人口（15〜64歳）が減る一方で、高齢者の割合が増加することが予想されます。
このような中、市街地や居住地の周辺では人口が増加傾向にあります。

このまま人口密度の低い市街地や居住地の範囲が広がり続けると、「生活の利便性の低下」や「管理の行き届かない空き家の増加」などにより、まちの魅力が低下し、市全体としてさらに人口減少が進む可能性があります。

人口密度が低い居住地に起こる問題

生活に必要なサービスの縮小

利用者が減少すると身近にある商店や病院等が廃業し、暮らしにくくなります。



公共交通の減便・撤退

利用者が減少すると、バスの運行本数が減少したり、路線が廃線となり、買い物などが不便になります。



空き家・空き地の増加

空き家や空き地が増加すると防犯機能の低下や、景観の悪化につながります。



公共施設の維持管理が困難に

公園や道路などの公共施設の維持補修のための予算が確保できず、利用がなくなる可能性があります。





申請 敬老バス乗車賃の助成

- 助成金額 IC バスカードを購入及び積み増し(チャージ)した金額の半額(上限 5,000 円)
- ※カード購入時の預かり金 500 円は対象外
- 対象者 市内在住の 70 歳以上の人
- 申請 市高齢福祉課、各総合支所住民サービス課、各出張所に IC バスカード、IC バスカードの購入・積み増し(チャージ)の領収書又は購入証明書、印鑑、身分証明書(健康保険証等)、本人名義の通帳を持参

問市高齢福祉課 Tel 0994-31-1116

申請 要介護高齢者・要介護障がい者の在宅介護者慰労金

要介護高齢者又は要介護障がい者を在宅で介護している人に支給する慰労金

区分		年額支給額
要介護高齢者	要介護 2 (重度認知症のみ)・要介護 3	6 万円
	要介護 4・要介護 5	9 万円
要介護障がい者 (20～64 歳) ※特別障がい者手当受給者又は同等の障がいがある人		6 万円

※令和 2 年度の支給額は、在宅介護者支援事業として 3 万円増額

- 対象者 次のすべての要件を満たす人
- 要介護 2 (重度認知症のみ) 以上の認定を 6 か月以上受けていること又は特別障がい者手当を 6 か月以上受給していること
- 2 月 1 日(月)現在で、要介護者と介護者が市内に 1 年以上居住し住民登録があること
- 介護者が要介護者と同居(準ずる状態含む)し 6 か月以上在宅で介護していること
- ※令和 2 年 8 月 2 日以降、要介護者が延べ 3 か月以上入院(入所)した場合又は令和 2 年度 8 月期で満額受給した人は対象外
- 申請 2 月 1 日(月)～26 日(金)に市高齢福祉課、各総合支所住民サービス課に申請書等を持参
- 必要なもの
 - 申請書(民生委員の証明が必要)
 - 介護者名義の預金通帳
 - 介護保険被保険者証(要介護認定者のみ)
- ※申請書は市高齢福祉課、各総合支所住民サービス課、各出張所に有り

問市高齢福祉課 Tel 0994-31-1116

知って役立つ

情報 掲示板

- 募集・申請
- お知らせ
- 講座
- 催し物

2 月の主な催し物

期日・期間	催し物	場所
2月6日(土)～7日(日)	高校生ミュージカル「ヒメとヒコ～ある王の物語」	市文化会館
～2月7日(日)	第39回鹿屋市美術展	リナシティかのや 2階ギャラリー
2月13日(土)～17日(水)	第68回鹿児島県下一周市郡対抗駅伝競走大会	県内一円

※市の主催・共催など主なもの

募集 「第9回高隈山山開き」の参加者



令和 3 年の高隈山山開きとして、山頂で安全祈願を行う御岳登山(標高 1,182m) ※初心者も参加可

- 日時 3 月 20 日(土・祝) 8:40～16:00
- ※荒天等の場合は、3 月 27 日(土)に延期
- 集合場所 大隅青少年自然の家(太陽の家)
- 対象者 県内在住の小学生以上の健康な人
- ※中学生以下は保護者の同伴が必要
- ※高校生以上の未成人者は同意書が必要
- 定員 30 人(応募者多数の場合、抽選)
- 応募 2 月 21 日(日)までに連絡又は鹿屋市観光協会ホームページから申込
- 参加料 無料

問鹿屋市観光協会 Tel 0994-41-7010

募集 「令和3年度学校体育施設の開放事業説明会」の参加者

市内の小・中学校の校庭や体育館などをスポーツ活動で利用するための手続方法等に関する説明会

- 日時
 - 少年団登録団体以外=3 月 5 日(金) 18:30～19:30
 - 少年団登録団体=3 月 8 日(月) 18:30～19:40
- 場所 市中央公民館集会室
- 対象者 4 月 1 日(木)～令和 4 年 3 月 31 日(木)に、スポーツ活動で市内の小・中学校を利用する団体
- 申込 2 月 22 日(月)までに団体名・代表者氏名・住所・電話番号を記入しメール又は FAX

問市民スポーツ課 Tel 0994-31-1139
sports@city.kanoya.lg.jp Fax 0994-31-1172



あなたの身近な「当たり前」を支えているのは 町内会

町内会は、まちの安全や美観を支える重要な存在です。町内会に加入し、様々な活動を通じて地域で支え合いながら住みやすい地域づくりに参加しましょう。 問鹿屋市町内会連絡協議会(市地域活力推進課内) Tel.0994-31-1147

町内会の主な活動

見守り



一人暮らしの高齢者宅を訪問し、声掛けなどの見守り活動を実施しています。

避難訓練



避難訓練の費用、自主防災組織の運営費等は、町内会費で賄われています。

清掃活動



ごみステーションの維持管理や、地域の清掃活動を行っています。

各種行事



地域活性化のための祭りや運動会等の行事は、町内会が主体となって実施しています。



本町町内会
くきた まさてる
久木田 正輝 会長

防犯や教育に効果的



川東町内会
かわそえ こ
川添 みや子 会長

交流で助け合える関係に

INTERVIEW

小学生が近所を通ると自然とあいさつを交わすので、地域で見守るといふ安心感があり、子どもたちの健全育成にもつながると思えます。今後は、地域住民の方と一緒に楽しめるイベントを企画していきたいです。

町内会の一番の魅力は、イベント等で住民同士のコミュニケーションの場をつくれること。普段から交流があれば互いの関係性ができていくので、体調不良や災害時の助け合いにつながり、安心して生活することが出来ます。

町内会の加入率は年々低下し、活動の危機に直面している町内会もあります・・・

家族や子どもたちが安心して住みやすいまちづくりのために、町内会への加入を検討してください！

町内会への加入方法

加入を希望する場合は、町内会長又はお近くの町内会員に直接ご連絡ください。

連絡先がわからない場合は、鹿屋市町内会連絡協議会(Tel.0994-31-1147)にお問い合わせください。



▲市ホームページからも申し込み可能



講座 「やさしい日本語」セミナー

外国人とのコミュニケーションで注目されるやさしい日本語の基礎知識や文章の作り方を学ぶセミナー

- 日時 2月14日(日) 13:00～16:00
- 場所 リナシティかのや2階情報研修室
- 講師 上道 和海氏 (異文化教育研修所有隣館 代表)
- 対象者 市内在住の日本人
- 受講料 無料
- 定員 30人(先着順)
- 応募 2月10日(水)までに申込書を提出

※申込書は市地域活力推進課、市ホームページに有り

問 市地域活力推進課 chiiki@city.kanoya.lg.jp
Tel 0994-31-1172 Fax 0994-31-1172

お知らせ 夜間の発熱等の際は夜間急病センターをご利用ください

夜間に発熱等があり、体調不良で診察が必要な場合は、電話で相談のうえ夜間急病センターまでお越しください。

○受付時間 18:30～翌日 6:30

問 大隅広域夜間急病センター Tel 0994-45-4119

お知らせ いつもと違う体の症状がある場合はご連絡ください

発熱に加え、強いだるさ、息苦しさ等の症状がある場合は、かかりつけ医に相談を、どこに相談してよいか分からない場合は受診・相談センターにご相談ください。※昼間のみ

問 受診・相談センター Tel 0994-52-2106

お知らせ 2月17日(水)11時～ Jアラート試験放送

市では、重大な緊急情報を市民に即時に伝えるため、Jアラート(全国瞬時警報システム)を整備しています。システムが正常に作動するかを確認するため、次の内容で試験放送を行う予定です。試験放送の際は、戸別受信機などの電源を切っても自動的に作動し、最大音量で放送されます。

- 日時 2月17日(水) 11:00ごろ
- 内容 「(チャイム) これは、Jアラートのテストです。これは、Jアラートのテストです。これは、Jアラートのテストです。(チャイム)」

問 市安全安心課 Tel 0994-31-1124

お知らせ 赤ちゃんに絵本をプレゼントしています

市では、赤ちゃんに絵本をプレゼントする「ブックスタート事業」を行っています。まだ受け取っていない家庭はぜひ受け取りに来てください。

- 配布期間 2月1日(月)～3月31日(水)
- 配布場所 市生涯学習課、各総合支所住民サービス課、市立図書館
- 対象者 令和元年8月～令和2年7月に生まれた赤ちゃんがいる家庭で、7か月児健診やおむつ助成券申請時に絵本を受け取っていない人
- 受け取りに必要なもの 母子健康手帳

問 市生涯学習課 Tel 0994-31-1138

講座 小規模事業所・中小企業のための事業承継セミナー

事業承継のノウハウを学ぶ講座

- 日時 2月10日(水) 13:30～15:30
- 場所 鹿屋商工会議所
- 講師 中島 由雅氏 (中央税務会計事務所 所長)
- 対象者 経営者及び後継者 など
- 定員 20人(先着順)
- 受講料 無料
- 応募 当日までに連絡

問 鹿屋商工会議所 Tel 0994-42-3135

講座 「春☆特集講座」おいしいお茶の淹れ方

美味しいお茶の淹れ方をプロに学ぶ講座

- 日時 2月26日(金) 10:00～12:00
- 場所 市勤労者交流センター
- 講師 鹿屋市茶業青年緑萌会
- 対象者 市内在住又は在勤の人
- 定員 10人
- 受講料 無料
- 応募 2月19日(金)までに来館・連絡又は必要事項を書いた書面をFAX・メールで提出

※材料費は別途1,000円必要

問 市勤労者交流センター Tel・Fax 0994-44-9088 kinrokoryu@city.kanoya.lg.jp

お知らせ 令和3年度鹿屋市会計年度任用職員を募集します

募集職種や勤務条件、応募方法等の詳細は2月5日(金)に市ホームページに掲載を予定しておりますのでご確認ください。

- 募集職種(予定) 子ども医療費助成事務員、給水施設受付事務員 など

※地方公務員法の改正により、これまで臨時・非常勤職員として雇用してきた職は、令和2年度からは「会計年度任用職員」として任用され、採用条件により期末手当の支給や休暇制度が適用されることになりました。

問 市総務課 Tel 0994-31-1127

お知らせ 子育てに関する申請書の事前作成システムのテストを行っています

市では子育て支援に関する申請について、申請者が事前入力で作成したデータをQRコード化し、市子育て支援課の端末に読み込むと申請書が印刷されるシステムの導入テストを行っています。

事前にパソコンやスマートフォンで必要事項を入力しておけば、来庁時の申請書記入が省略できますので、ぜひご利用ください。

- 利用方法
 - ①市ホームページの申込専用フォームにアクセスし、必要事項を入力
 - ②内容を確認し、システム上でQRコードを作成
 - ※作成したQRコードは画像保存すること
 - ※パソコンを使用した人は印刷すること
 - ③画像保存又は印刷したQRコードを市子育て支援課窓口の端末にかざし、申請書を発行
- 利用期間 3月31日(水)まで
- 利用できる申請書
 - かわいい孫への贈り物事業おむつ助成券交付申請書・交換申請書
 - ひとり親家庭医療費助成金支給申請書
 - 子ども医療費助成金支給申請書
 - 子ども医療費助成受給資格者登録申請書
 - 児童手当認定請求書
 - チャイルドシート貸出申込書
 - 病児保育事業登録申請書
 - 子育て交流プラザ利用申請書

▲市ホームページ

問 市子育て支援課 Tel 0994-31-1134

講座 女性の活躍推進セミナー

母親として史上初の南極地域観測隊料理隊員を務めた講師による、女性の挑戦を応援するセミナー

- 日時 2月26日(金) 13:30～15:00
- 場所 鹿屋商工会議所
- 講師 渡貴 淳子氏 (元南極地域観測隊料理隊員)
- 対象者 大隅地域在住で20歳以上の女性
- 定員 30人(先着順)
- 受講料 無料 ●応募 当日までに連絡

問 鹿屋商工会議所 Tel 0994-42-3135

講座 花器からつくる! やさしい生け花体験

日本文化に親しみながら在留外国人と市民との交流を図るオリジナル花器づくりと生け花の体験

- 日時 2月28日(日) 13:00～16:00
- 場所 リナシティかのや2階アトリエ(工房)
- 定員 20人(先着順)
- 受講料 500円(鹿屋市国際交流協会会員は無料)
- 応募 2月17日(水)までに申込書を提出

※小学生以下は保護者同伴

※申込書は市地域活力推進課、鹿屋市国際交流協会ホームページに有り

問 鹿屋市国際交流協会(市地域活力推進課内) Tel 080-1985-3565 Fax 0994-31-1172 chiiki@city.kanoya.lg.jp

お知らせ 「かごしま出会いサポートセンター」の出張窓口を設置します

かごしま出会いサポートセンターへの「会員登録」や「お相手さがし」を市内で行うことができます。

日程	時間	場所
2月24日(水)	9:45	リナイティかのや2階研修室3
3月28日(日)	～16:00	リナイティかのや2階研修室1

※利用する場合は、かごしま出会いサポートセンター(Tel 099-208-1150)へ事前に連絡

▲かごしま出会いサポートセンター

問 市政策推進課 Tel 0994-31-1125



元気な1日は朝の活動から

全児童で取り組む朝の活動



祓川小学校では、5年前から朝のあいさつ運動に取り組んでいます。また、校内の清掃活動も行っています。5年生は、落ち葉を掃除し、6年生は校門に立って登校する児童へのあいさつ運動を行います。そして、朝の会が始まる前まで、全校児童は体力づくりのランニングや縄跳びなどを行います。これらの活動で元気いっぱいの祓川小学校の一日が始まります。これからもこの活動を続けていきたいです。



▲あいさつ運動の様子

輝け！ ジュウダイ

祓川小学校

紹介してくれるのは

祓川小学校
にしきま まお
西牧 真央 さん（6年生）

昨年は児童会の副会長として総会の司会を務めた。普段は同級生だけではなく、下級生の相談役にもなっている優しく頼れるお姉さんの存在。特技は3歳から続けているバレエ。

すこやか直幸便

健康いきいき

問 市保健相談センター Tel. 0994-41-2110

「8020運動」で いつまでもおいしいものを食べ続けよう！

市では、優良な歯の持ち主が今後さらに口腔衛生に努力することや、市民の歯の健康に対する意識の向上を目的に「8020運動」を推進しています。

●「8020運動」とは
「80歳になっても20本以上
自分の歯を保とう」という運動



また毎年10月には対象の市民を表彰する「8020表彰」を行っており、今年度は40の方が受賞されました。

「歯磨きと通院が健口の秘訣！」

好き嫌いはなく、何でも自分の歯でしっかり噛んで食べることができます。特別、歯を大切にしてきた意識はないですが、歯磨きだけは欠かすことなく、毎朝・毎食後に5分程度時間をかけて磨いています。また、気になる場所があったら、すぐに歯科医を受診するようにしています。



▲「健康福祉まつり」で行われた令和元年度表彰式
※新型コロナウイルスの影響により今年度は中止



INTERVIEW

吾平町上名にお住まいの
おぎき よしのり
尾崎 義徳さん(92歳)
※自分の歯を28本保有



▲受賞者一覧

休日救急当番医・歯科休日急患在宅医

鹿屋市医師会		診療時間 8:30 ~ 18:00	
月日	医療機関	住所	Tel.(0994)
1月31日	① おばま医院	寿2丁目	42-5235
	② こだま小児科	笠之原町	41-5111
	③ よしどめ整形外科	川西町	31-1700
2月7日	④ みやぞのクリニック	田崎町	40-4600
	⑤ やのファミリークリニック	寿4丁目	43-6248
11日	⑥ かみや東病院	笠之原町	42-3111
	⑦ 末次内科循環器科	新生町	43-2331
14日	⑧ こだま小児科	笠之原町	41-5111
	⑨ 徳田脳神経外科病院	打馬1丁目	44-1119
21日	⑩ 浜崎クリニック	向江町	43-3305
	⑪ まつだこどもクリニック	西原2丁目	52-0507
23日	⑫ 大隅鹿屋病院	新川町	40-1111
	⑬ フクダ医院	寿3丁目	43-4191
28日	⑭ おひさまこどもクリニック	新川町	42-7822
	⑮ 鮫島整形外科医院	寿1丁目	43-2535
28日	⑯ 中原クリニック	横山町	48-2011
	⑰ えとう小児科	札元2丁目	40-3700
28日	⑱ はるしま整形外科クリニック	旭原町	41-2211
	⑲ 中塩医院	西原1丁目	43-2489
28日	⑳ こだま小児科	笠之原町	41-5111
	㉑ そえじまクリニック	旭原町	41-6800

肝属東部医師会		診療時間 9:00 ~ 17:00	
月日	医療機関	住所	Tel.(0994)
1月31日	児玉医院	東串良町川東	63-8522
2月7日	小浜クリニック	吾平町上名	58-6025
	山内クリニック	肝付町前田	65-8181
21日	新中須医院	東串良町池之原	63-2010
28日	花田整形外科・リウマチ科医院	串良町有里	63-1379

鹿屋市歯科医師会		診療時間 9:00 ~ 15:00	
月日	医療機関	住所	Tel.(0994)
1月31日	武田歯科医院	今坂町	44-1619
2月7日	中野歯科医院	共栄町	41-7455
	中原歯科医院	西原1丁目	43-0088
11日	根木原歯科	札元1丁目	41-0750
21日	はまち歯科・小児歯科クリニック	札元2丁目	43-8461
23日	はらぞの歯科	下堀町	40-4118
28日	ひがし歯科医院	田淵町	48-2015

◎大隅肝属地区消防組合テレホンサービス Tel. 0994-43-0119

平日/午後5時から夜間救急当番医を案内
※ただし、火災発生時は一時火災情報に変わります。
休日/休日救急当番医及び歯科休日急患在宅医を案内

※休日救急当番医及び歯科休日急患在宅医は変更になることがあります。各医療機関にご確認のうえ受診してください。



建設現場の円滑な 進行を支える

株式会社フクケン 工事部
はらぐち ひろき
原口 廣輝 さん(23歳/入社6年目)
鹿屋工業高校土木科卒業。休日は基本的に自宅でのんびり過ごすことが多いが、最近では県内の温泉巡りをするようになり気分転換をしていると話す。笠之原町在住。

私は、建設現場の現場管理を任されています。現場管理とは現場で働く作業員の仕事を監督し、まとめる立場のことです。工事には完成期限が設けられており、期限内に工事が完了できるようにスケジュールを組むことや、資材・機材・作業人数等の調整を行います。現場で事故が起きないように、安全管理には細心の注意を払っています。職場は自分より年上の先輩ばかりですが、仕事への心構えや段取りなどを教えていただいたりとメリハリがある職場です。現場の状況に応じた知識が要求される仕事なので苦労するこ

おしごとの時間

鹿屋で暮らす・働く



原口さんの職場
株式会社フクケン(野里町)
【事業内容】特定建設業(土木工事・舗装工事)
【設立】昭和49年 【従業員数】36人

ともありますが、とてもやりがいがあり充実しています。また形や地図に残る仕事なので達成感もあります。現在1級土木施工管理技士を目指して勉強しています。資格を取得し、大規模な建設現場で活躍していきたいです。

猫のため、人のために！

猫を正しく飼いましょう



県では、2月を「猫の適正飼養推進月間」と定めています。猫と人が共に快適な生活を送るために正しい猫の飼い方を知り、責任をもって猫を飼いましょう。

市生活環境課 Tel.0994-31-1115
鹿屋保健所 Tel.0994-52-2113

室内で飼いましょう

猫を室外で飼うことは、交通事故や猫同士のケンカ、感染症などのリスクがあります。また、ふん尿や鳴き声、ゴミ荒らしなどにより周囲に迷惑をかけないよう責任をもって室内で飼いましょう。



不妊・去勢をしましょう

猫の妊娠期間は約2ヶ月で、1度の出産で5匹ほどを出産するといわれます。そして、出生後約2か月で妊娠が可能になるため、繁殖サイクルがとても短いです。多頭飼育の防止や病気の予防、ストレスの軽減、マーキング行為の減少にもつながるので、不妊・去勢手術を行いましょう。



所有者明示をしましょう

猫は、ドアや窓から外に逃げ出すことや、災害で行方不明になってしまうことも考えられます。もしものときのために、首輪に連絡先を書いた迷子札をつけたりするなど所有者を明示するようにしましょう。



POST CARD

8 9 3 - 8 5 0 1

お手数ですが
63円切手を
お貼りください

鹿屋市役所 政策推進課

広報かのや
KANOYA「市民のひろば」係 行

お名前／ふりがな

電話番号

ペンネーム ※未記入の場合、イニシャルで掲載します

年齢／性別

歳 男 ・ 女

ご住所 □□□-□□□□

プレゼント

クイズの答え

要 ・ 不要

市民の皆さんからの お便りを 募集しています

広報誌への感想や、市へのご意見のほか、地域のイベントや出来事、お勧めスポットなど多くの情報もお寄せください。28ページのクイズの答えと、お便りをいただいた方の中から、抽選で特産品等をプレゼントしています。たくさんのご応募をお待ちしています！
※掲載時に、原稿の一部を手直します場合があります。

〒 893-8501 鹿屋市共栄町 20-1
市政策推進課
「市民のひろば」係
Tel. 0994-31-1123

市民のひろば

市民の皆様からいただいたお便りの中から、ご意見や情報などを紹介します。



10月24日に霧島ヶ丘公園でドライブインシアターを観ました。車内からの鑑賞だったので安心して楽しむことが出来ました。また事前抽選や交通整理の方々のお陰で渋滞することもなくスムーズでした。楽しいイベントを運営して下さいありがとうございます。(かいちゃんさん・男性)

昨年は新型コロナウイルス感染症の影響で、皆さんが楽しみにしていた多くのイベントが相次いで中止となる中、霧島ヶ丘公園では、ウィズコロナの新たなスタイルのイベントとして自動車内から観賞するドライブインシアターやミニ花火ショーを開催し、多くの皆様楽しんで頂きました。また、感染症対策を徹底した「かのやばら祭り2020秋」にも多くの皆さんに御来園頂きまして。今後もウィズコロナに対応したイベントを企画していきたいと思

11月25日、市の合同金婚式に出席させていただきました。今年、コロナ禍。異様だった全員マスク。広い会場に2人掛けの椅子がソーシャルディスタンスの配置。シールド内での祝辞、静かな一本締め。記念写真を撮り、祝い膳は持ち帰り。三々五々に解散。帰宅して祝の豪華さに、二人で祝宴となった。賑やかさはないものの、これはこれで思い出となり、健康で過ごせたことへの感謝。主催の皆様への感謝など感慨深い一日でした。(T・Nさん・女性)

昨年11月20日から12月6日まで、リナシティかのやで、戦後75年平和企画展「鹿屋の記憶」を観てきました。戦争中、いかに多くの若者が日本を守るため鹿屋を飛び立ち、散っていったかを改めて思い知りました。また無差別的な攻撃を加える米軍機のガンカメラの映像からは言葉では言いあらわせないような恐怖と怒りを覚ええました。戦時中がいかに過酷な時代だったかを知り、平和に暮らすことが出来る現代のありがたさを強く感じました。(S・Gさん・女性)

12月号で、温泉の特集が掲載されています。いつも近くの温泉に入っていますが、少し足を延ばして行った事のない温泉にも行ってみたいと思いました。身も心もほっこりして幸せ気分を味わえる温泉。これからの季節に最高ですね。(ほたるぶくろさん・女性)

T・Nさん御夫婦をはじめ、金婚式を迎えられた皆様、本当におめでとうございます。今回の合同金婚式は新型コロナウイルス感染症の影響により、一時は中止も危ぶまれましたが、検温やマスク着用・手指消毒の徹底をはじめ、座席間隔の確保や会食から持ち帰り弁当への変更など、感染防止対策を十分に講じた上で開催することができました。昭和、平成、そして令和という激動の時代にあつて、50年という長い歲月、手を携えて歩んでこられた道程には公私にわたり大変なご苦労もあつたことと思います。これからも私たちの良き先輩として益々活躍いただくとともに、健康には十分に留意してお過ごしくください。



切り花温室

ばら園にある切り花温室には、約100種類の切り花品種を1年中楽しむことができます。お気に入りの1本を見つけて、プレゼントにしてみたいかですか。

新小学生・中学生制服の採寸特価セール実施中!!

お早めにご来店ください。

市内各小・中学校標準服取扱店

学生服・セーラー服の **いけのうえ**

有池之上百貨店 鹿屋市向江町8-3 ☎42-2191 ☎0120-80-7777

新年度に向けて急募 ダブルワークOK・未経験者歓迎

① 時給900円～
勤務時間 9:00～18:00 (3時間～5時間程度)
★お客様への接客や簡単な調理をしていただきます。シフトの融通がきくので自分の時間も作れます♪

② **メンテナンス担当**
時給1000円～(22時以降は時給1250円)
勤務時間 21:00～ 2～3時間程
★閉店後の清掃作業を担当していただきます。キレイ好きな方お待ちしています♪

KFC 鹿屋店
鹿屋市札元2-3826-8
Tel:0994-31-1060

ご相談に応じます。お気軽にお電話ください。

日本郵便 「簡易郵便局長」募集中!

「鹿屋市野里町」、「鹿屋市輝北町下百引」で簡易郵便局の業務を受託していただける方を募集しています。

■お問い合わせ先■

日本郵便株式会社 九州支社 経営管理部 簡易局担当 <受付時間 9:00～17:00>
TEL 096-328-5221 〒860-8797 熊本市中央区城東町1番1号 月～金 (祝日、12/29～翌年1/3を除く)

お気軽にお問い合わせ先までご連絡ください。

心を尽くし、心を動かす。

家族葬なら 池田葬祭
ikedasousai

1日1組 宿泊可能 安置室あり

近親者・家族のみで行える 家族葬専用の式場完備

万全のコロナ感染症対策

新しい生活様式に対応した!

家族葬 158,000円 (税別)

相談は何度でも無料です!

☎0120-269-556
24時間・365日対応

近親者での葬儀・家族葬の専門店
(海洋散骨ご相談ください)

家族葬の池田屋

バイパス斎場 鹿屋市大浦町14042-8
田崎斎場 鹿屋市田崎町108
株式会社 Ligare

TEL 0994-44-4440
☎0120-41-8844

— 地域密着会場 花岡地域で17年 —

たびだち会 入会5,000円 葬儀プランから 50,000円引き

故人が過ごした故郷から送り出したい 私共も気持ちで寄り添います (生花 11,000円～承ります。会場持込料0円)

ご相談・お問い合わせ **花岡葬祭・花岡会館**
鹿屋市古里町533(花岡学園前) HP: hanaokasousai.com
電話 **0994-31-8444**

広告のひろば

広告のひろばは、各事業所の広告を掲載することで、市民の皆さんへの情報提供を目的としています。また、市の自主財源確保の一環として行っています。広告に関するお問い合わせは、印刷会社、市政政策推進課になります。お気軽にお問い合わせください。

(株)総合印刷
Tel 0994-43-2093

日本トップの女子ソフトボールの試合を観戦しよう

令和3年度日本女子ソフトボールリーグ3部 公式戦日程(予定)

●期日・場所

日程	期日	場所
1節	4月16日(金) 18日(日)	茨城県古河市
2節	5月22日(土) 23日(日)	串良平和公園野球場ほか
3節	9月11日(土) 12日(日)	神奈川県厚木市
4節	10月8日(金) 10日(日)	滋賀県草津市
2部・3部入れ替え戦	11月11日(木) 12日(金)	静岡県伊豆市

●リーグ順位決定方法
6チームで3回総当たり戦を行い、計15試合の勝ち数で順位を決定

●2部・3部入れ替え戦
2部8位チームと3部1位チームが入れ替え戦(3回戦)を行い、勝ち越したチームが翌年2部に所属する

選手たち

社員として、会社の寮に住み込みで働きながら日々練習に励んでいます。

日本女子ソフトボールリーグは1部12チーム、2部8チーム、3部6チームで構成。3部に所属する同チームは5月に市内で公式戦を行う予定です。MORI ALL WAVE KANOYAの目標である1部昇格に向けて、皆さんの熱い応援をよろしくお願いします。

女子プロソフトボールチーム MORI ALL WAVE KANOYA が輝北に誕生!

編集後記

小さい子からお年寄りまで幅広い世代が交流できる町内会。各種行事の開催だけでなく、防犯や美化活動など私たちの暮らしになくしてはならない存在です。(上古殿)

草が生い茂っている場所も昔は立派な建物が建っていたかもしれないと思うと、ワクワクしませんか? 遺跡発掘の話を知ると想像がかきたてられました。(池之上)

生活していくうえで必要不可欠な道路などを造る建設現場で働く原口さんは、23歳の若さで現場を束ねるしっかり者。資格取得に向けて頑張ってください。(徳永)

月日は老いだと感じた出来事。先日学校の取材で児童から「おじさんカメラマン?」と聞かれました。今年は「お兄さん」と呼ばれるような体を絞りたいと思います。(櫛間)

ご協力ありがとうございました。

ご応募の際にご記入いただきました個人情報は、抽選・賞品(賞品引換券)の発送・アンケート統計以外の目的で使用することはありません。

プレゼント



ロイヤルドラゴンカンパニー
の「^{ぜいたく}贅沢スイートポテト1箱」
を3名様にプレゼント

応募期限
2/25 (木)

今月のクイズ

Q.持続可能な都市経営のため、コンパクトなまちづくりを目指して作成が進められているものは？

「○○○適正化計画」

※○○に入る2文字の答えは、この広報誌のどこかにあります。

ロイヤルドラゴンカンパニー（上野町）の^{ぜいたく}贅沢スイートポテトは、鹿屋市のふるさと納税返礼品の限定商品。鹿屋産のサツマイモをふんだんに使ったこの商品は、自然な甘さが特長です。手のひらほどの大きさと食べ応えのあるこの商品を3名様にプレゼントします。

【応募方法】25・26ページのはがきに、クイズの答えと、「市民のひろば」へのお便りをお寄せください。応募いただいた方の中から抽選で3名様にプレゼントします。なお、当選者の発表は、賞品券の発送をもって代えさせていただきます。（1月号の答え：報告）

統計情報

令和2年12月1日現在(前月比)

- ・人口 / 100,925人 (+ 41)
- ・男性 / 48,435人 (+ 26)
- ・女性 / 52,490人 (+ 15)
- ・世帯 / 45,780世帯 (+ 20)
- ・面積 / 448.15km²

鹿屋市広報



鹿屋市ホームページ
<https://www.city.kanoya.lg.jp>



鹿屋市公式 フェイスブック
<https://www.facebook.com/Kanoya.City>



鹿屋市総合アプリ「かのやライフ」
Google PlayやApp Storeでダウンロード



鹿屋市政インフォメーション
FMかのや(77.2MHz)
(月～金曜日、8:05～と16:05～)



かのやファン倶楽部
<http://www.kanoya.in/>



マチイロ(広報誌閲覧アプリ)
Google PlayやApp Storeでダウンロード



※広報かのやは、市ホームページ及び市総合アプリ等からもご覧いただけます。

今月のここに注目!

まちの安全や景観などを守っている町内会。私たちが豊かな生活を送るうえで欠かせない重要な組織です。未加入者の方はぜひ加入をご検討ください。詳しくは18ページで。



Rena Theater ～リナシティかのやの「リナシアター」で映画を見よう!～



©吾峠呼世晴/集英社・アニプレックス・ufotable

劇場版「鬼滅の刃」無限列車編

竈門炭治郎たちは、蝶屋敷での修業を終え、次の任務の地「無限列車」に向かう。鬼となった妹の禰豆子を連れた炭治郎と善逸、伊之助の一行は、鬼殺隊最強の剣士で柱の一人、炎柱の煉獄杏寿郎と合流し、闇を往く無限列車の中で鬼と立ち向かう。

問 リナシティかのや TEL0994-35-1001

※上映期間・時間・鑑賞料は変更する場合があります。

※特別割引券は、1枚につきお一人限りです。

また他の割引券との併用はできません。

好評につき延長上映

◎上映時間

(117分)

- ①10時～
- ②13時～
- ③16時～
- ④19時～

※新型コロナウイルス感染症対策のため、通常の座席数の半分で上映しています。

◎鑑賞料

- 一般 / 1,800円
- 大学生 / 1,500円
- 高校生以下 / 1,000円
- 60歳以上 / 1,200円

上映中

割引券をお持ちの方は300円(高校生以下は200円)を割引します。
※60歳以上の人は割引対象外です。
特別割引券
劇場版「鬼滅の刃」
無限列車編