

KANOYA CITY PUBLIC RELATIONS

KANOYA

旬な"かのや"の情報をまとめてクローズアップ

広報かのや

5

2023

May

Vol.416

お客様と共に商品を作る
株式会社 鹿鳥食品

身近な疑問を解説する「カノヤノトリセツ」
県内唯一の公共育成牧場
市営鳴之尾牧場とは？

≧ TOPIC

かのやばら園が
リニューアルオープン
かのやばら祭り2023春

特集 Special Feature

守
森人

もりびと
林業の未来

日本スポーツウエルネス

吹矢協会鹿屋地域支部連絡会



Contents 目次

- 4 **特集** Special Feature
守もりびと 林業の未来
森人
- 10 **Hot News**
- 12 まちのおしごと「栲鹿島食品」
- 14 リニューアルオープン記念
かのやばら祭り2023春
- 16 自分の地域で寺子屋を始めてみませんか？
- 18 **インフォメーション**
Information
- 22 放課後は **別** の顔 / タイム トラベル
- 23 のかけ橋 「前田 彩花 さん」
- 24 読者のひろば
- 25 カノヤトリベツ
- 26 **健康** らいふ
- 27 広告のひろば
- 28 プレゼント / MOVIEでかのや / 映画情報



今年本市で開催される「燃ゆる感動かごしま国体デモンストラーション競技部門」出場に向けて、日々練習に励んでいる「日本スポーツウエルネス吹矢協会鹿屋地域支部連絡会」の皆さん。老若男女問わず誰でも安心して楽しめるスポーツである「スポーツウエルネス吹矢」を通して、健康づくり・仲間づくりに取り組んでいます。

スポーツウエルネス吹矢で
楽しく、そして健康に

日本スポーツウエルネス吹矢協会鹿屋地域支部連絡会は、大隅地域の2つの支部で構成され、合わせて約50人の会員が所属するスポーツウエルネス吹矢の競技団体です。スポーツウエルネス吹矢は子どもから高齢者、障がい者など1人ひとりの体格や体力に合わせて競技することができ、健康増進にもつながります。吹矢式呼吸法で的に向かって一気に息を吹き、真ん中に気持ちよく当たったときが一番うれしい瞬間です。今年は「燃ゆる感動かごしま国体」の開催年。本連絡会からできるだけ多くの入賞者を出すことを目標に、一生懸命練習に励んでいます。

●かごしま国体 スポーツウエルネス吹矢 競技部門

・期日 5月28日(日) ・場所 市体育館 ※体験会も同日開催

日本スポーツウエルネス吹矢協会鹿屋地域支部連絡会 会長
日本スポーツウエルネス吹矢協会鹿屋支部 支部長

たがみ みほこ
田上 美保子 さん

田崎町出身。横浜で約10年間勤務した後に帰郷。運動は不得意だが、スポーツウエルネス吹矢だけは得意と明るく語る。趣味はガーデニング、読書、そして歌手のさだまさし氏のコンサートに参加すること。



令和4年11月27日に初開催された「第一回ネイチャー吹矢ゴルフ交流大会」の様子。通常のスポーツウエルネス吹矢とは違い屋外での競技で、ゴルフのカップの代わりにスポーツウエルネス吹矢的的使用してゴルフを行います。

今月の表紙

スギの人工林

5月4日は「みどりの日」。自然に親しむとともにその恩恵に感謝し豊かな心を育む日として、国民の祝日に定められました。スギは日本固有の常緑針葉樹で木材として加工しやすい性質を持ち、古くから植林されてきました。写真のスギ林は樹齢約40年の木が多く、たっぷり朝日を浴びた自然の息遣いを感じます。

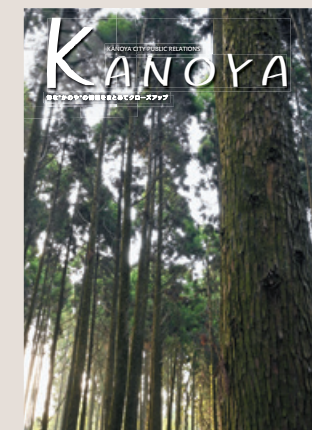

統計情報 令和5年3月1日現在 (前月比)

- ・人口 / 99,373人 (-132) ・世帯 / 46,149世帯 (-98)
- ・男性 / 47,656人 (-67) ・面積 / 448.15km²
- ・女性 / 51,717人 (-65)

鹿屋市広報

	市ホームページ			市公式フェイスブック	
	市公式LINE			市総合アプリ「かのやライフ」	
	市政インフォメーション FMかのや (77.2MHz z)	平日 8:05 ~ & 16:05 ~			
	かのやファン倶楽部			マチイロ (広報誌閲覧アプリ)	

守人 森

林業の未来



森林は土砂災害の防止、木材の生産、生物の多様性の維持などの機能を持つ、我々の暮らしに直結する重要な資源です。

少子高齢化等により森林が適切に管理されず、森林の機能が維持できない状況になると、未来の私たちの暮らしを脅かす恐れがあります。今回は本市の現状を踏まえたうえで、豊かで安全な森林を守る「林業」の役割を、もう一度見つめ直します。

鹿屋市林務水産課 ☎ 0994-31-1173

林業の転換点

日本人は昔から、森を育て山を手入れることでその恵みを生活の中に取り入れてきました。第二次世界大戦での木材の需要増加に始まり、高度経済成長期の住宅建設に伴う多くの木材の利用によって、人々の生活は豊かになった一方、過剰な伐採と開発による森林の荒廃も経験してきました。

林等が盛んに行われたため、市有林、県有林を含めた※民有林の面積のうち、人工林の割合は約61%となっています。35〜50年程度でスギが木材として収穫（伐採）される中で、本市の人工林における31年以上の成育を迎えた森林の割合は約93%となっています。木材として利用可能な森林が充実しているタイミングではありませんが、収穫や流通が進んでいないというのが現状です。今、鹿屋市の林業は大きな転換点に立っているのです。

※民有林は国有林以外の森林の呼称

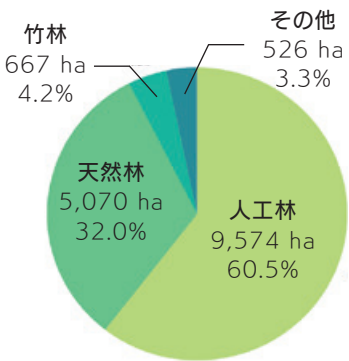

▲人工林は一般的にスギやヒノキが植えられることが多い

▲民有林の内訳面積（「鹿屋市森林・林業振興計画」より）

市の地形と森林事情

鹿屋市は北西部に高隈山系、南部には国見山系が広がり、豊かな自然に囲まれています。また、それらを源流として肝属川や串良川・始良川が流れ、山と森林の恵みは日々の生活の上でも非常に重要なものとなっています。

市の総面積44,815haのうち、田・畑・山林などの自然的土地利用の割合は8割を占め、さらに森林面積は23,088haで、市の総面積の52%が森林に該当します。

しかし近年、後継者不在等の原因により、森林所有者が森林の管理ができないなど林業への意欲が減退してきています。また、伐採後に苗木を植える再造林ができていないなど、適切な管理が図られていない森林が散見される状況となっています。

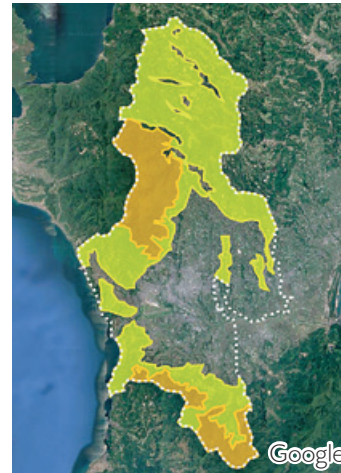

▲鹿屋市の森林を色分けした図
■: 国有林 ■: 民有林

理想の森林とは

森林の役割は、木材や食料の生産や災害防止、水源の涵養など多岐にわたります。このような森林の多面的な機能を維持し、恩恵を受けるためには「植える、育てる、収穫する、使う」という循環の形で森林を維持する必要があります。

「林業」といえば木を「伐る」イメージを持ちますが、実際はそれ以外の植林や販売流通の段階など、森林に関わる全ての段階での充実が必要です。

※水が土壌に浸透すること



▲森林の適切な管理イメージ（大隅森林組合ホームページより引用）



株式会社 黒松製材建設
リフォーム部 梅本 優花 さん

木の良さを広げたい
株式会社黒松製材建設は、昭和5年に鹿屋市で創業した会社で、現在は新築住宅の建設やリフォームなどの建築工事と土木工事を行っています。また、弊社で木材を扱うときは大隅半島の木材を100%使用しており、自社で加工して建築工事を行っています。

の見た目が落ち着く、「香りがいい」などの意見をいただく度に、木のぬくもりのある住宅や木製品がこんなにも愛されているのだと実感しています。
木をふんだんに用いた家は何年たっても木の良い香りが持続し、壁や柱もお客様と一緒に成長して味わいが出てきます。家を通じて大隅の皆様にも木に親しんでいただくとともに、木の良さを分かっていただけのような仕事をしたいです。

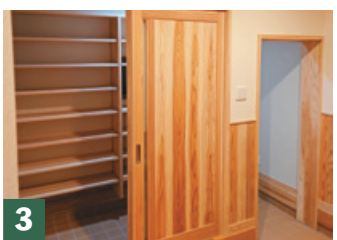

1 木材は乾燥・養生・加工などの多数の工程を経て建具や床材、壁材に使用される
2 細かい凹凸を組み合わせる加工も可能
3 木材建具は温かみがあって人気がある



森を守る。未来へ託す。

森林を維持し次代につなぐためには、50～100年後の森林を想定しながら伐採し、産業へつなげる必要があります。大隅の林業を支える人々に、林業の目指すべき形について話を伺いました。

森林に人の手を入れる

大隅森林組合は、苗木の生産から植林、森林の下草刈り、木材の間伐や主伐（木材にするための伐採）のほか林業の普及活動等を行っています。さらに近年、新型コロナウイルス感染症の影響で北米での住宅需要が伸び、国産材の需要が高まっていることから、多くの仕事をいただいている状況です。豊かで健全な森林の機能を維持しつつ次代へ引き継ぐためには、人の手を入れることが非常に大切です。例えば下草刈りや間伐を行うことで、植えた木の成長を促し強い森林を作ることができます。また、伐採を行った後は植林を必ず行い、持続可能な森林づくりを推進する必要があります。



大隅森林組合
参事 岡富 博章 さん

森林を次代に引き継ぐために

近年、所有者が分からない山について、管理できていない山について、相談を多くいただきます。所有者が分からない森林は管理ができず、伐採から植林までのサイクルを回すことが困難になります。また、管理されない森林は、風水害での表土流出の恐れや二酸化炭素の吸収率も悪くなるなど、国土保全や環境への配慮の面でも、悪影響を及ぼします。もしも先祖から引き継いだ森林を所有して管理ができていない場合は、まずは森林組合をはじめとした林業の事業者にご相談ください。皆さんの森林管理のお手伝いできればと思います。



1 主伐前の下準備として雑草を払う様子
2 スギの苗木を植林用になるまで育てる施設。40cmを超えた段階で植樹が可能になる
3 主伐後の現場で植林を行う様子
4 植えた苗木は雑草の高さを超える程度に成長するまで下草払いが年に数回行われる



NPO法人おおすみ100年の森
代表 大竹野 千里 さん

価値の高い大隅の森林

NPO法人おおすみ100年の森は、大隅半島に位置する林産事業体と関連企業が協力し、森林の適正な管理と森林の価値の創造を行うことで、100年後に残る森づくりを進めることを目的とした団体です。

大隅地域全体の森林の割合は63%で、広範な森林面積を持っています。さらに、針葉樹林と広葉樹林が混ざった森林というのは珍しく、生態系の面でも木材としての価値の面でも注目されている森林です。



1 フィールド整備を子どもたち自身で行う様子



2 シイタケのコマ打ち体験



3 製材工場見学の様子

森林を受け継ぐために必要なのが、子どもにも林業などを通して木に触れてもらう「木育」です。子どもにも森林の役割や木製品の素晴らしさを知ってもらい、木の素晴らしさを分かってもらうことで、木材の利用促進や担い手の育成など、森林の循環的な利用を促すことができます。デジタル社会の現代だからこそ、ICTを活用した技術革新が進み、林業の生産性や森林の価値は上がっていくと思います。今後は森林環境譲与税等の活用について、行政と一緒に模索できればと思います。

森林の将来を見据え、未来に残すために



▲市ホームページ

－「鹿屋市森林・林業振興計画」の策定－

本市は担い手の確保や育成、多面的機能を発揮した林業の成長産業化を目指すことなど、今後の林業の方向性を示す「鹿屋市森林・林業振興計画」を3月に策定しました。長期的な視点での計画策定のため、令和5年度から令和14年度までの10年を計画期間とし、5年ごとに必要に応じて見直しが行われます。

魅力ある林業の担い手を増やすために

－鹿屋市農業まつり－

令和4年11月、3年ぶりに行われた「鹿屋市農業まつり」では、鹿屋農業高校の生徒による林業技術の実演や林業機械の体験搭乗などを初めて実施。チェーンソーや伐採作業に用いる機械の操作など高い技術の披露により会場は盛り上がりを見せ、高校生と林業関係者との交流に加え、林業への興味・関心を集めました。



林業の未来

林業に携わる人たちは「安全で豊かな森林を残したい」、「森林から生まれる資源を利用してほしい」などの想いを抱えています。そこには、将来の世代が必要とする地球環境や自然を損なわない「持続可能な社会」の実現に向けたヒントが数多く隠されています。

さらに国際的な木材価格の上昇や、大隅の主要な輸出拠点である志布志港において、大隅で生産された木材の取り引きが好調であることから、木材の経済的な価値も注目されている状況です。

林業という仕事は、大隅の価値ある森林を持続可能な資源として守るための重要な社会の機能であり、さらに経済的にも価値ある仕事であると言えるでしょう。私たちはこのような林業の大切さをしっかりと認識しながら、子どもたちに自然や木材と触れ合う機会を提供するなど、「森林の価値」を次代を担う子どもたちに伝えていく必要があります。

地域経済の発展のために

－林業・農業・漁業が連携－

大隅森林組合、鹿児島きもつき農業協同組合、鹿屋市漁業協同組合の3団体は「かのや農林漁業協同組合連絡協議会」として平成27年から活動しています。地域の中心産業が相互に連携し、ボランティア活動や農業体験を通じて地域を盛り上げています。

－おが粉製造施設の始動－

今年3月25日には、大隅森林組合のおが粉製造施設の竣工式が執り行われました。同施設は木を伐採する際に出る廃材や未利用材などをおが粉に加工する大型の施設。おが粉は家畜の足元に敷く敷材として利用され、今まで処理に苦勞していた廃材や未利用材の廃棄量削減に役立ちます。畜産が盛んな本市において、林業と畜産業とが連携した取り組みとして安定的な敷材の供給が期待されています。



▲上高隈町に竣工されたおが粉製造施設



▲おが粉は敷材の他にバイオマス燃料やキノコ栽培などにも利用が可能

森の価値を
今こそ問い直す

空襲から78年
平和を見つめ直す



3月18日、市中央公民館で「あの日を忘れない…～3.18 鹿屋初空襲によせて～」が開かれました。これは、初めて鹿屋が空襲に見舞われた3月18日の被害を改めて認識し、平和を考える会。今回で4回目となる講演では、慶応義塾大学の安藤広道教授が「戦争に関わる人々の行動をただ反省するのではなく、民衆を含めて彼らの正義がどこにあったのか見つめ直すことが大事」と話しました。

地域に貢献した
企業に感謝を



3月17日、市役所で「鹿屋地域定着企業表彰」が行われました。これは、本市で創業してから30年にわたって産業振興などに貢献している企業を表彰するもので、今回は日本モレックス合同会社鹿児島工場と株式会社九電工鹿屋営業所が受賞しました。式では、雇用創出などへの取り組みに対する感謝や、今後も地域経済の活性化を支えてほしいとの言葉が贈られました。

江戸時代から続く
伝統の「柴かけ」



3月12日、串良町細山田の川原園井堰で「柴かけ」が行われました。マテバシイの木を束にして柴の堰を作り、田んぼに水を引き込むためのこの作業は、串良地域で江戸時代初期から続いており、市の無形民俗文化財に指定されています。当日は、串良町土地改良区の人たちを中心とした関係者が約17mある川幅に柴の束を順序良く立て掛け、立派な柴堰を作りました。



かのやのホットな話題をお届け!

新規就農者へ
激励とお祝い



3月24日、市役所で「新規就農者を励ます会」が行われました。これは令和3年度中に新たに就農した人の門出を祝うもの。当日はきゅうりや畜産などの新規就農者7人が参加し、就農祝い金の贈呈や代表者による新規就農に向けた決意表明が行われました。参加者は笑顔を変えながらも農業経営の心構えや将来の営農計画について、農業への想いを熱く語りました。

子どもたちの門出
マジックで祝う



3月23日、寿小学校で卒業式があり、そのサプライズイベントとしてマジシャンのCHUTAさんによるマジックショーが行われました。これは保護者会である「寿小学校おやじの会」がコロナ禍で学校生活を送ってきた卒業生と保護者への思いづくりとして企画したもの。体育館のステージでイリュージョンマジックなどが披露され、子どもたちは多種多様なマジックに驚きの声を上げていました。

スポーツ振興に
貢献した選手を表彰



3月16日、市役所で「令和4年度鹿屋市スポーツ奨励金交付式」が行われました。これはスポーツ振興と競技力向上のために、本市の名声を高めたスポーツ選手及び団体に贈られるもの。今年度はバドミントン競技の柿内康平選手、自転車競技の入田翔選手、ゲートボール競技チーム「わいわいキング」のほか、鹿屋体育大学の個人18人1団体が受賞しました。

トルコ・シリア地震の
被災者へ支援



3月16日、市役所で「2023年トルコ・シリア地震災害義援金」の寄贈式が行われました。2月に発生した同災害の被災者を支援するために集まった義援金は522,300円で、これらは鹿屋市社会福祉協議会を通じて日本赤十字社に寄贈されます。同会の宮下昭廣会長は「日本は東日本大震災を経験し、他人事ではないという思い。多くの寄附をいただき感謝を申し上げたい」と語りました。



体験を通して世代間
交流を地域で楽しむ

3月19日、下名西ふれあいセンターで育成会や高齢者クラブなどの地域団体による交流会が行われました。当日は、地元の元パティシエによるケーキ作り体験や餅つきが行われ、参加者たちは世代を超えた交流を楽しみました。



自然を感じながら
始良川沿いを歩く

3月19日、吾平町で「リバーサイドウォーキングあいら川」が開催されました。湯遊ランドあいらから吾平山上陵までの往路約7kmと往復約13kmの2コースで行われ、吾平山陵公園では雅楽と巫女舞が披露されました。



1年の集大成！
元気な歌声に会場沸く

3月18日、リナシティかのやで「鹿屋市少年少女合唱団第21回定期演奏会」が行われました。演奏会では趣向を凝らした3つのプログラムが披露され、会場には子どもたちの元気な歌声と温かい拍手が響き渡りました。



東日本大震災追悼の
想いを歌とともに

3月11日、東日本大震災を追悼する「第12回ストリートピアノでつなぐ祈りのハーモニー」が実施されました。この活動は全国同時に21会場で実施され、会場では14時46分の被災時間に合わせて黙祷をした後、生演奏が披露されました。



追悼式を前に公園の
ボランティア作業

3月11日、小塚公園で「こらぼらQでんeco in 小塚公園」が行われました。これは、九州電力株式会社鹿屋営業所や地元町内会が参加した清掃ボランティア作業。参加者は約2時間かけて慰霊塔の清掃や公園の除草を行いました。



串良の排水路を
きれいに保つために

3月10日、串良町内2か所の排水路清掃ボランティアが行われました。このボランティアは、毎年春に串良町内の建設業者が土地改良施設の維持を目的に行うもので、16社28人が重機などで排水路沿いの伐採を行いました。



除草剤を使わない除草作業

除草剤には、人体に少なからず影響を与える薬品が使われているため、敷地内の除草作業は薬剤を使わずに手作業で行っています。目の前の道路が通学路であるため、未来を担う子どもたちの健康への影響まで考えた取り組みです。



本社の敷地内にある「kentmaman」は直売所として平成23年にオープンしました。名前の由来は、創業者である延時憲人の名前を「けん」と読んだものにお母さんを意味する「ママ」を付けたものです。コンセプトは「お母さんの味方になろう」。弊社の半調

揚げたてのおいしさで食卓のお手伝い



ココに注目!!



株式会社 鹿島食品

まちのおしごと

やってみたい仕事が見える!

VOL. 14



株式会社 鹿島食品

- 住所 鹿屋市田崎町 725-3
- 電話 0994-40-1501
- 設立 昭和62年 ○代表者 延時 幸子
- 従業員数 150人 (社員・パート等含む)
- 平均年齢 44歳 ○勤務時間 8時間
- 採用実績 18人 (令和4年度)
- 福利厚生 各種保険 (雇用、健康、厚生年金、労災)、通勤手当



▲鹿島食品直売所「kentmaman」
時間 10:00 ~ 18:30
店休日 日曜日・祝日

揚げ物は揚げたてが一番ぜひ、熱々の弊社商品をご賞味ください。

ニーズに合わせた商品をお客様と共に考える



株式会社 鹿島食品
延時 幸子 代表取締役社長

弊社は、私の父であり創業者でもある先代の社長が昭和51年に養鶏場を創業したのが始まりです。工夫を凝らしながら質の高い鶏を育てていましたが、他の一般的な鶏と変わらない価値で取り引きされていたため、良い鶏を自社で加工するために仕出し業を経て、現在の食品加工業に至りました。

屋号から鶏肉専門と思われるがちですが、豚肉や野菜などを使った商品も多く販売しており、飲食店等で使用される業務用の加工食品を中心に扱っています。一言で業務用といっても、卸先の飲食店によって要求される商品は様々。お取引先と協議・試作を重ね、長いときには5年もの期間を費やして商品を完成させます。加工食品に関し、細かい調整ができる会社はあまり多くなく、北は北海道から南は沖縄県まで全国でお取

※ECサイト：自社の商品等を販売する独自運営のウェブサイトのこと

り引きをさせていただいていきます。そういった対応力だけでなく、食の生産地である大隅半島に位置するのも弊社の強み。産地に近い場所での加工することで、新鮮な野菜やお肉の味を生かした商品を作ることが出来ます。

そのほか弊社では、高齢者や障がい者の雇用にも取り組んでおり、特に障がい者雇用については市内施設と連携して体験実習を行い、その後の雇用につなげています。

これからおお客様のニーズにこたえつつ、業者様向けの商品だけではなく地元産のものを使った自社ブランド商品を作り、直売所やECサイトなどで提供していきたいです。

私の仕事

私は現在、品質保証部で商品に貼付する商品ラベルの製造・管理を行っています。原材料や賞味期限などが書かれているラベルはすべての商品に貼る必要があるため、印刷する量が多にかく多く1日1万枚以上も印刷し、間違いやカスレなどの確認を行います。

会社は産休や育休が取りやすく、私も産休・育休を合わせて16か月取っており、今年の1月に職場復帰したばかりです。

ラベルは間違えと多くの人や会社に迷惑が掛かってしまします。確認作業を怠らずに、もしミスがあったとしても、それに気付いて自分で食い止められるようにこれからも頑張ります。



品質保証部
すえむら ゆきな
末村 由季奈 さん
(29歳/入社6年目)
肝付町出身、寿7丁目在住。夫と1歳の娘の3人で暮らす。外出が好きな娘のために、週末は公園によく出掛ける。歌うことが好きで、部屋や車内でよく歌う。

おすすめスポット

お祝いだったり、親戚の集まりがあったときに私がよく買いに行くお店が焼き鳥屋の「とり壺」です。もともと肝付町にありましたが、昨年串良町に移転しました。

絶妙な甘さのタレを使った焼き鳥がおいしいのはもちろんですが、じゃがいもを皮付きのまま串に刺して焼いた「ベークドポテト」が私のイチ押しです。UFOPキャッチャーが得意な大将が営む、隠れ家的なお店です。ぜひ、皆さんも訪れてみてください。



とり壺 (とりいち)

〒893-1603
鹿屋市串良町岡崎 2598-1
☎090-3074-5320
店休日 火・水曜日
営業時間 16:00 ~ 20:30
※要電話予約



EVENT イベント

キッチンカーフェス
4月29日(土)~30日(日)
5月3日(水)~7日(日)
県内のキッチンカーが大集合!

早朝開園
5月3日(水)・4日(木)
朝5時より
開園いたします!
早朝のいっもちがう、ばらの香りや、写真撮影を楽しもう!

こどもイベント
in 霧島ヶ丘公園 自由広場
5月5日(金)
・ふれあい動物園 ・ふわふわ
・フライングディスク体験
・園イベント
5月6日(土)
・ふれあい動物園 ・ふわふわ

おすすめハナマルシェ
5月20日(土)・21日(日)
・こどもやファミリー向けのワークショップ
・スイーツ、コーヒー
・SDGsやリサイクルなど学びの場

STAGE ステージ

- 5/13(土) 10:00~11:30 バンド演奏 【鹿屋女子高校軽音楽部】
- 14:00~14:30 ダンスパフォーマンス 【鹿屋高校ダンス部】
- 5/14(日) 11:00~12:00 フラダンス 【アロハティアレミエコオハナ】
14:00~15:00 【フラダンス ホヌハノハノ】
- 5/20(土) 14:00~14:30 ジャズバンド演奏 【大始良中学校ジャズバンド部】
14:30~15:00 ジャズバンド演奏 【JAZNIC PARK】
- 5/21(日) 10:00~11:00 フラダンス 【フラ・クプラウ】
13:00~15:00 バンド演奏・ライブ 【鹿屋高校軽音楽部】
- 5/27(土) 11:00~11:30 ミニコンサート 【鹿屋農業高校吹奏楽部】
- 5/28(日) 11:00~11:50 エレクトーン ワクワクコンサート 【carina carino】
14:00~15:00 音楽バンド演奏 【Money Penny】
15:00~16:00 デュオ演奏 【LoveAnba】
- 6/3(土) 13:00~14:00 ダンスパフォーマンス 【鹿屋女子高校ダンス部】
- 6/4(日) 10:00~15:00 バンド演奏 【Happinessmu】

EXHIBITION 展示・販売

- 4/29(土)・30(日)・5/3(水)・7(日)・14(日) 9:00~15:30 パッチワーク・布雑貨販売 【花すいれん】
- 4/30(日) 10:00~16:00 アロマとハーブでナチュラルライフ 【Bramberryの森・TEAM Gardenia】
- 11:00~16:00 Hobby 第2回フェス 【多肉植物・ガーデン雑貨 Hobby and ハンドメイドsea草れ縁】
- 5/3(水) 10:00~16:00 アロマとハーブでナチュラルライフ 【Bramberryの森・TEAM Gardenia】
- 5/5(金)・6(土)・7(日) 10:00~16:00 大隅美術協会会員作品展示 【大隅美術協会】
- 5/13(土) 10:00~15:00 特産品販売 【鹿屋市漁業協同組合】
- 5/27(土) 10:00~15:00 ハンドメイド雑貨販売 【ほのぼのせれくと shop yukiri】
- 10:00~15:00 雑貨・ハンドメイド販売 【ハッピーハートライフ】
- 10:00~16:00 食品加工・販売 【合同会社HMSちーばあちゃんの畑】
- 5/28(日) 10:00~15:00 雑貨・ハンドメイド販売 【ハッピーハートライフ】
- 10:00~16:00 食品加工・販売 【合同会社HMSちーばあちゃんの畑】

LECTURE 体験講座

- 4/29(土) 9:30~16:00 フLOWERボトル体験講習会 【花楽里の会】
13:00~15:30 簡易体力測定、健康相談 【県民健康プラザ健康増進センター】
- 4/30(日) 9:30~16:00 フLOWERボトル体験講習会 【花楽里の会】
- 5/3(水)・4(木) 9:30~15:00 ハーバリウムの製作 【はな模様】
- 5/13(土) 10:00~15:00 自衛隊広報 【自衛隊鹿児島地方協力本部】
- 5/14(日) 10:00~15:00 自然物クラフト 【大隅青少年自然の家】
- 6/3(土) 11:00~15:00 たたき染めの巾着袋作り 【鹿屋女子高校家庭クラブ】

ANOTHER その他

- 4/29(土)・30(日) ①11:00~ ②13:30~ ガーデンツアー 【河合 伸志】
- 5/6(土) 11:00~12:30 公開生放送 【μFMエフエム鹿児島】
- 5/14(日) 9:00~11:30 プリザーブドフラワー 【アトリエ香葉】
11:00~14:00 鹿児島から世界へ!! 海外ボランティア&ロスポンチョ生演奏 【青年海外協力隊鹿児島県OB会】

※イベント内容は、予告なく変更することがありますので、ご了承ください。

新たなる旅立ち
To the Next Stage

リニューアルオープン記念

かのやばら祭り 2023 spring
4.29[土]▶6.4[日] 春

【開園時間】9:00~17:00、9:00~18:00(4/29▶5/7)
【入園料】大人:630円 小中高生:110円 ※祭り期間中は無休
※5.5(金・祝)こどもの日 小中高生無料



新たに誕生した「ウェルカムガーデン」「展望デッキ」があなたをお出迎え

RENEWAL



リニューアルしたかのやばら園では、入園ゲートをくぐると、バラや四季折々の花に囲まれたモニュメントでお出迎えするウェルカムガーデンを新設。また、青い空・国見山系を背景に、ばら園とのコントラストを楽しむことができる展望デッキを整備しました。

かのやばら園のリニューアルを記念し「リニューアルオープン記念 かのやばら祭り 2023 春」が開催されます。新たに誕生した「ウェルカムガーデン」「展望デッキ」のほか、つるバラトンネルもスケールアップするなど、たくさんのフォトスポットやリニューアル特別企画で、より一層魅力的かつ華やかな雰囲気演出します。広大な敷地いっぱい咲き誇るバラの優しい香りに包まれて、リラックスしたひと時をお楽しみください。

かのやばら祭り実行委員会事務局
☎0994-40-2170

自分の地域で

寺子屋を始めてみませんか？

鹿屋寺子屋では大人が勉強を教えるのではなく、子どもたち同士が「学び合う・教え合う」環境を基本としています。そのため、学習指導が苦手・経験がない人でも参加可能です。子どもたちとの交流が、自分の楽しみや生きがいとなっている方もいます。町内会や地域団体に、地域の子どもたちを地域で見守る寺子屋を始めてみませんか。



東サンサン塾 指導員
りりし田崎塾
いわやますお
岩山 益男 さん



寺子屋では異なる年齢の子どもたちと交流することから、勉強も子どもたち同士で教え合っており、家だと気付かない成長を感じることもあります。また、土曜日の寺子屋では朝早く起きてくるなど、良い生活習慣が身に付いています。

いづみがおか塾
うえぞの ゆうこ
祖母 上園 祐子 さん
うえぞの かずは
生徒 上園 一葉 くん



寺子屋に行くと集中して宿題ができるので、早く終わらせて遊ぶ時間ができます。分からないところは他の人に聞いたり、逆に教えたりすることもあります。勉強だけではなく、休み時間にはみんなで五目並べをしたり外で遊んだりするので楽しいです。

公民館などに子どもたちが集まり、地域の人たちで取り組む「鹿屋寺子屋」事業。そこで子どもたちを支援するのが指導員の皆さんです。地元の子どもの成長を地域で見守る活動を始めてみませんか。

市中央公民館 ☎ 0994-44-0321



寺子屋しんかわ塾 指導員
たいむらなげ
田井村 尚 さん



寺子屋しんかわ塾 指導員
たけむら 啓子 さん

市内の寺子屋 (令和4年度末時点)

寺子屋名	場所	寺子屋名	場所	寺子屋名	場所
大始良夢現塾	大始良地区学習センター	輝ララ塾	輝北小学校	鶴峰寺子屋塾	鶴峰小学校
はなおか未来塾	花岡地区公民館	細山田わくわく知徳塾	細山田小学校	古江寺子屋塾	古江鉄道記念館
東サンサン塾	東地区学習センター	上小原希望塾	上小原分館	西原台ひまわり塾	今坂町公民館
Waku × 2 たかくま塾	高隈地区 交流促進センター	笠之原かがやき塾	笠之原町公民館	大黒寺子屋	大黒小学校
申良鶴亀塾	申良小学校	野里塾ウィズ・ユー	上野町公民館	下名つくしんぼ	下名小学校
美里吾平塾	吾平振興会館	寺子屋	東原小学校	寺子屋祓川校	祓川小学校
寿北ランラン塾	札元1丁目公民館	ひがっぱい塾		西原っ子塾	西原1丁目公民館
西原まなび塾	西原地区学習センター	南っ子応援団 放課後見守り	南小学校	寺子屋しんかわ塾	新川町公民館
鹿屋てのん塾	リナシティかのや	西俣寺子屋塾	西俣小学校	寺子屋7丁目塾	寿7丁目公民館
りりし田崎塾	田崎地区学習センター			としちゃん塾	としちゃん家 (田淵町)
浜っ子塾	高須地区学習センター			いづみがおか塾	泉ヶ丘集会場

小学生の皆さん

友達と教え合いながら楽しく勉強ができ、他の学年の友達もできます。近くの公民館や学習センターなどの寺子屋をのぞいてみてください。

地域の皆さん

鹿屋市では寺子屋事業を始める町内会や団体などを募集しています。開講頻度や時間は相談に応じますので、まずは市中央公民館にお問い合わせください。



「鹿屋寺子屋」事業とは
「鹿屋寺子屋」事業は、地域の公民館等を活用して子どもたちが学習活動や地域の人々との交流を通して学び合う楽しさと郷土愛を育むことを目的としています。
現在、市内の寺子屋では450人以上の子どもの塾生として参加しています。子どもたちは寺子屋で異なる学年間の交流を深め学び合うとともに、けん玉やあやとりなどの昔遊びを習ったり、体験活動や地域について学ぶフィールドワークを行ったりするなどの活動に取り組んでいます。



子どもの学びを支える 指導員のおしごと

- ・宿題や学習などの見守り
- ・体験活動や地域について学ぶ活動のコーディネート
- ・公民館職員等との連携 など

寺子屋のキホン

- ・小学生が対象で、定員は20人程度
 - ・1週間に1回以上実施
 - ・15:00～18:00の3時間程度
 - ・指導員は2人体制
 - ・寺子屋までの行き帰りは保護者の責任で行う
- ※これらは、各地域の状況に合わせて調整ができます

障がい者委託訓練生(パソコン事務科3か月コース)

パソコンの基本操作、ビジスマナーの習得 など

- 期間** 7月4日(火)～9月29日(金)
- 場所** 特定非営利活動法人 愛・あいネット(旭原町)
- 対象者** 早期の就職や再就職を目指す障がい者
- 定員** 6人
- 受講料** 無料 ※別途テキスト代8,800円
- 選考試験** 6月14日(水)に特定非営利活動法人 愛・あいネットで面接
- 応募** 5月29日(月)までに入校願書を提出
※入校願書はハローワークかのかや、鹿児島障害者職業能力開発校に有り

☎ハローワークかのかや ☎0994-42-4135

「かのかや『ばら』と『海』フォトコンテスト2023」応募作品

令和4年8月1日(月)～令和5年7月31日(月)に撮影された写真作品

●**表現テーマ** ※各部1人3点まで応募可能

○**ばらの部**=かのかやばら園の「ばら」の魅力

○**海の部**=市内の「海」の魅力

●**作品規格** ワイド四つ切又はB4

※組写真、画像合成は不可

※未発表のもの

●**賞** 特選以上の作品には賞金と副賞有り

●**応募** 7月1日(土)～31日(月)に応募票(市ホームページに有り)を裏面に貼付した作品を提出

☎霧島ヶ丘公園管理事務所 ☎0994-40-2170
〒893-0053 鹿屋市浜町1250

令和5年度読書会「今こそ『徒然草』」の参加者

年4回(6・9・11・2月)第2土曜日に開催する『徒然草』全243段を1年かけて読破するイベント

●**日時**(第1回) 6月10日(土) 13:00～15:00

●**場所** 市立図書館2階制作演習室

●**定員** 10人 ※応募者多数の場合は抽選

●**講師** 田中 秀人氏(詩人・FMかのかや「詩歌句い時間」ラジオパーソナリティ)

●**参加料** 無料

●**応募** 5月20日(土)までに来館又は連絡

☎市立図書館 ☎0994-43-9380

予約制の肺がんCT検診の受診者

●**日時** 6月10日(土)、11日(日)

① 7:00～ ② 8:00～ ③ 9:00～ ④ 10:00～
⑤ 11:00～ ⑥ 13:30～ ⑦ 14:30～ ⑧ 15:30～

●**場所** 市保健相談センター ●**検診料** 3,000円

●**対象者** 市内に住所を有する令和6年3月31日時点で40歳以上の人 ※50～59歳の方は無料

●**定員** 各時間最大12人 ※先着順

●**応募** 5月8日(月)～19日(金)に鹿児島県厚生連病院健康管理センター(☎099-822-3002)に連絡
※ペースメーカー装着者、肺の病気を治療・経過観察中の人、妊娠中・妊娠の可能性のある人は受診不可

☎市保健相談センター ☎0994-41-2110

予約制健(検)診の受診者

40歳以上の方が受診できる待ち時間の少ないがん検診

●**日時・場所**

期日	受付時間	場所
6月24日(土)～26日(月)	① 7:00～ ② 7:30～	市保健相談センター
	③ 8:00～ ④ 8:30～	
	⑤ 9:00～ ⑥ 9:30～	
	⑦ 10:00～ ⑧ 10:30～	

※受付時間は予約受け付け後、混雑防止のため各時間枠で10分間隔に区切り、後日発送する受診票で連絡

●**検診項目・検診料**

○**健康診査**=無料(国民健康保険、後期高齢者医療保険、生活保護の人のみ)

○**胃がん**=500円(バリウムによるX線検査)

○**肺がん**=無料(胸部X線検査)

※喫煙指数によるハイリスク者の場合、^{かくたん}喀痰検査を追加可能(500円)

○**大腸がん**=500円(便潜血反応検査2日法)

○**腹部超音波**=2,000円(腎臓・肝臓・すい臓・胆のう・ひ臓の超音波検査)

○**前立腺がん**=1,000円(血液検査)

○**肝炎ウイルス**=無料(血液検査) ※未検査の人のみ

○**骨粗しょう症検診**=800円(超音波による骨密度測定)
※令和6年3月31日時点で40歳以上の人は骨粗しょう症検診以外を無料で受診可能

●**対象者** 市内に住所を有する40歳以上の人

※年齢は令和6年3月31日時点

●**定員** 各時間帯20人程度 ※先着順

●**応募** 5月9日(火)～19日(金)に日本健康倶楽部(☎099-273-5591)に連絡

※平日9:00～15:00

☎市保健相談センター ☎0994-41-2110

鹿屋市結婚新生活支援事業

●**対象世帯** ※次の要件を全て満たす世帯

○令和5年3月1日から令和6年3月31日(日)までに入籍した世帯

○婚姻日における夫婦双方の年齢が39歳以下の世帯

○世帯の所得が500万円未満の世帯 など

●**対象経費** 住宅購入費、住宅リフォーム費、住宅賃借料(1か月分)、引越し費用

●**補助金額** 上限30万円(夫婦双方の年齢が29歳以下の場合は上限60万円)

●**申請** 令和6年3月31日(日)までに必要書類を提出
※申請書等は市ホームページに掲載

☎市政推進課 ☎0994-31-1125

危険空家解体撤去工事補助金 危険空家解体跡地利活用補助金

<①危険空家解体撤去工事補助金>

●**補助対象者** 条例等に基づき、助言・指導を受けた空き家の所有者・相続人 など

●**補助内容** 解体撤去工事費用の3分の1(上限30万円)

●**補助要件**

○市が実施する危険度判定基準を超えていること

○解体業者が建設業法の許可を受けた市内業者であること

○解体・撤去後の跡地利活用があること など

●**申請** 市に事前相談のうえ11月30日(木)までに解体撤去費用の見積書、位置図、現況写真等を提出

<②危険空家解体跡地利活用補助金>

●**補助対象者** 4月1日以降に①の補助金の交付を受けた人

●**補助内容** 解体撤去工事費用の2分の1の額から①の補助金で交付を受けた額を差し引いた額(上限30万円)

●**補助要件**

○危険空家を解体した跡地が、鹿屋市立地適正化計画に定める居住誘導区域又は地域生活拠点維持区域内にあること

○跡地を含む敷地に居室を有する建築物が建築され、危険空家を解体した日から2年以内に表題登記が完了していること など

●**申請方法** 市に事前相談のうえ表題登記が完了した日の翌日から起算して6か月以内に申請書を提出

※①②ともに予算上限に達し次第受付終了

☎市安全安心課 ☎0994-31-1124



5月 イベント情報

～6月 4日(日)
リニューアルオープン記念かのかやばら祭り2023春
(かのかやばら園)

5月 2日(火)～10日(水)
図書館まつり(市立図書館)
▶市立図書館ホームページ

5月 3日(水・祝)
第12回とっておきの音楽祭 in かのかや
(リナシティかのかや)

5月11日(木)
「春の全国交通安全運動」及び「鹿屋市地域安全運動」出発式
(スシロー鹿屋寿店駐車場)

5月14日(日)
第35回南日本クロスカントリー大会 IN きほく
(輝北うわば公園)

5月20日(土)・21日(日)
ハンセン病市民学会第17回総会・交流集会 in 鹿屋
(市文化会館・リナシティかのかや など)

5月26日(金)
令和5年度鹿屋市総合防災訓練
(輝北運動場)

5月27日(土)～6月3日(土)
ひらぼうほたるの里ほたる祭り(平房活性化センター)

5月28日(日)
燃ゆる感動かごしま国体スポーツウエルネス吹矢
(市体育館)

大隅のイベント

5月5日(金・祝)
こども記念日(肝付町大隅広域公園大隅アリーナ21)



鹿屋市合同企業説明会



地元企業の採用担当者や社員から、企業の魅力を直接聞ける企業説明会

- 日時 6月2日(金) 10:00～15:00
 - 場所 市体育館
 - 対象企業 地元就職に興味がある人(高校生、短大生、大学生、専修学校生、一般求職者、UIターン希望者及びそれらの保護者)
 - 参加企業数 77社程度
 - 参加料 無料
- ※事前申込不要、入退場自由
※オンラインでの実施も予定

問市商工振興課 ☎0994-31-1164

赤十字社事業の活動資金へのご協力をお願いします

日本赤十字社では、赤十字事業に必要な活動資金へのご協力を広く呼び掛けています。

この資金をもとに、国内外で地震・台風などの自然災害、戦争や紛争で苦しむ人々に救援の手を差し伸べています。
皆さんのご理解とご協力をよろしくお願いいたします。



問日本赤十字社鹿児島支部鹿屋市地区(鹿屋市社会福祉協議会内) ☎0994-44-2277

特定区域の住宅取得に対する補助を行います



「鹿屋市立地適正化計画」に定める居住誘導区域内等に定住する人に対し、住宅の取得に要した経費の一部を補助する事業を7月3日(月)から受付開始します。

- 対象者 7月1日以降、居住誘導区域内等に住宅を新築または購入(中古住宅を含む)し住民登録をする人
- 対象住宅 居住誘導区域内、地域生活拠点維持区域内の住宅
- 申請方法 申請方法等の詳細は後日、広報かのや及び市ホームページへの掲載を予定していますのでご確認ください。

問市建築住宅課 ☎0994-31-1129

「かのや市電子図書館」の愛称



令和4年10月から開始した「かのや市電子図書館」サービスの愛称を募集

- 対象者 市内に在住・在勤・通学している人
 - 応募 5月31日(水)までに応募用紙を提出又は専用フォームから応募
- ※応募用紙は市立図書館又は輝北・串良・吾平の各図書館に有り
※1人につき1点まで応募可能



問市生涯学習課 ☎0994-31-1138

肝属地区環境ふれあい館講座 前期講座の募集

●日時・講座名・応募期限

期日	時間	講座名	応募期限
6/7(水)	9:00～15:00	日焼け防止腕カバー作り	5/28(日)
6/14(水)	9:00～15:00	トレータイプのペンケース作り	
6/1(木) 6/15(木) 6/29(木)	10:00～15:00	古着をリメイク～織った布で小物を作りましょう～(3回講座)	6/11(日)
6/21(水)	9:30～15:00	傘布エコバッグ作り	
7/7(金) 7/21(金)	10:00～15:00	着物をリメイク～ミニ帯飾り作り～(2回講座)	6/25(日)
7/26(水) ～29(土)	9:30～12:00	夏休みチャレンジ～ペットボトルロケットを作って飛ばそう～	7/16(日)
8/11(金・祝) 8/12(土)	9:00～12:00 13:00～15:00	夏休みチャレンジ～裂き織りのコースターを作ろう～	7/30(日)

- 場所 肝属地区環境ふれあい館
- 定員
 - 日焼け防止腕カバー作り=8人
 - トレータイプのペンケース作り=8人
 - 古着をリメイク=10人
 - 傘布エコバッグ作り=8人
 - 着物をリメイク=10人
 - 夏休みチャレンジ=10組 ※親子が対象
- 受講料 無料
- 応募 応募期限までに連絡又は来館、もしくは希望講座名・氏名・住所・電話番号を記入した用紙(任意様式)をFAX

問肝属地区環境ふれあい館 ☎0994-62-8101 FAX 0994-62-8102

農業研修センター「手づくり食品加工講座」

初心者を対象とした食品加工の体験講座

●期日・講座名等

期日	講座名	場所	☎(0994)
6/24(土)	ドレッシングクリームチーズケーキ	市農業研修センター	43-9292
7/20(木)	酢ごぼうにんじんケーキ		
8/8(火)	ミートソースシフォンケーキ		
9/9(土)	山菜おこわチーズまんじゅう	はらいがわふれあいセンター	43-8713
6/9(金)	めんつゆパウンドケーキ		
7/7(金)	ミートソース丸ポーロ		
8/25(金)	和風ドレッシングふくれ菓子		
9/22(金)	山菜おこわごませんべい		

- 時間 9:00～12:00
- 対象者 食品加工グループ未加入者で市内在住又は在勤の人(高校生以上)で、2講座以上参加できる人
- 定員 各5人程度 ※先着順
- 材料費 各講座2,000円程度
- 応募 講座日の10日前までに各施設に申請書を提出 ※申請書は各施設に有り



問市農業研修センター ☎0994-43-9292

「サツマイモ基腐病」の対策を徹底しましょう



令和5年産のサツマイモ基腐病の発生を防ぐため、今できる対策として次の事項の徹底をお願いします。

- 排水対策
 - ほ場周辺への溝(額縁明きよ)の設置、明きよから排水路への接続、排水路の定期的な確認、枕畝の除去など、排水対策を徹底する。
- 採苗及び苗消毒
 - 地際から5cm以上離れた高い位置で採苗する。
 - 苗消毒は必ず採苗当日に行い、消毒液は使い回さずに使用日ごとに新しく作り直す。苗全体を消毒液にしっかり浸ける。

問市農政課 ☎0994-31-1117

歩行者の安全確保や犯罪のない地域づくりを目指しましょう

5月11日(木)～20日(土)の期間で「春の全国交通安全運動」及び「鹿屋市地域安全運動」を実施します。運動期間中は、「子どもをはじめとする歩行者の安全の確保」や「自転車のヘルメット着用と交通ルール遵守の徹底」などを重点項目に定め、交通安全や犯罪のない地域を目指して広報や立哨活動などに取り組みます。ドライバーの皆さんは、交通ルールを守り、登下校時の児童に特に注意して、交通安全に心掛けましょう。



問市安全安心課 ☎0994-31-1124

地域資源を活用した商品開発などの支援事業



- 対象者
 - ①、②の補助金は市税に滞納が無く、市内に事業所を有する法人又は市内に住所を有する個人若しくは団体
 - ③の補助金は市税に滞納が無く、市内に住所を有する個人又は事業者
- ※記載のもの以外にもその他要件有り
※申請書等は市産業振興課、市ホームページに有り

- ①鹿屋市特産品販売推進支援事業補助金
 - 対象経費 牛肉、豚肉、鶏肉、牛乳、さつまいも、ピーマン、茶、サラダごぼう、水稲、うなぎ、カンパチを使い製造又は加工した商品の品質や生産能力の向上に必要な機械の導入に要する経費
 - 補助率 対象経費の2分の1以内(上限250万円)
※別途指定する要件を満たす場合は上限1,000万円
※審査により交付事業者を決定
 - 申請 6月16日(金)までに必要書類を提出
- ②鹿屋市売れる商品づくり応援事業補助金
 - 対象経費 市内で生産される農林水産物を活用した商品開発や技術開発などに要する経費
 - 補助率 対象経費の2分の1以内(上限30万円)
※別途指定する要件を満たす場合は上限50万円
※審査により交付事業者を決定
 - 申請 6月30日(金)までに必要書類を提出
- ③かのや逸品ビジネスマッチング支援事業補助金
 - 対象経費 地域資源を活用した商品の販路開拓に必要な展示会、商談会等への参加に要する経費
 - 補助率 対象経費の2分の1以内
 - 国内=10万円以内(1年度につき2回まで)
 - 国外=20万円以内(1年度につき1回まで)
 - 申請 必要書類を提出 ※予算上限に達し次第終了

問市産業振興課 ☎0994-31-1180



Instagram



- 【右】屋号の「いちごのおうち」をイメージして、前田さんがデザインしたロゴマーク
- 【中】前田さんのいちごが使われたケーキ。ケーキ屋や和菓子屋など複数店舗に卸している
- 【左】受粉のために養蜂箱を設置。おいしいいちご作りを手助けしてくれる



ストロベリーハウスあや彩代表
Strawberry House 彩代表

前田 彩花 さん

私が小学校2年生のときに両親が笠之原町でいちご農家を始めた。その頃から箱の組み立てなどの手伝いをしており、お客様から「このいちごはおいしいね」と言う言葉を聞くたびに「このいちごを守りたい・遺していきたい」と考えるようになり、鹿屋農業高校に進学しました。より広い視野を持つことが大切だと思い、高校卒業後は鹿児島を出て北海道の短期大学に進学。その後オランダで1年間の農業研修を行い、平成27

年に実家に戻りいちごの栽培を始めました。戻ってきたてまず初めにしたこと、農園のロゴマークの作成。他のいちごとの差別化を図り、お客様に手に取ってもらえるようにデザインしました。また、5棟あったビニールハウスを3棟まで削減。いちごの数を減らし管理をより一層徹底することで、品質の向上を図ったことにより以前よりも売り上げが伸びました。現在は、市場を通さずに農園で

今後、いちごの持つ可能性を生かしながら鹿屋を盛り上げていきたいと考えており、各関係者の方々に相談を行っているところです。地域が元気になるような活動を行いながら、喜んでくれるお客様の笑顔のために、これからもいちご作りに励んでいきます。

information

笠之原町出身。きれいな所作にあこがれて中学校で弓道部に入部し、社会人になってから茶道とフラダンスを始める。現在、若手農家で構成される「全国農業青年クラブ連絡協議会」事務局次長であり、鹿児島県の協議会会長も務める。
Strawberry House 彩
○場所 笠之原町1850

誰でも持っている「別の輝く顔」にフォーカス



after

たのは幼稚園のとき。小学校5年生からはダンスの優劣を決める本格的なバトルに、お互いソロで参戦したり、ペアを組む2on2で出場したりしてきました。大会には参加年齢の上限が無く、ペアで勝つことは難しかったですが、中学



1年時に鹿児島島の大会で初めて優勝することができました。ダンスは見ていて人を楽しませる競技。そのために新しい技を学ぼうという気持ちにさせてくれました。コロナ禍でバトルが減りましたが、今年は2on2もソロも優勝目指して頑張りたいと思います。そして、少しでも鹿屋でダンスをする人を増やしていきたいです。

別の顔



school

第一鹿屋中学校
まがた 奏心 さん(3年生)
昨年度は学級委員長を務め、粘り強く議論を重ねるなどクラスをまとめる。
つちや 来奈 さん(3年生)
笑顔を決めさず誰にでも優しい性格。WBCでは大谷翔平選手を応援するなどスポーツ好き。

2人で一緒に活動しているのはダンスです。多くの種類のダンスを学んでいて、ハウス・ヒップホップ・ソウル・ロックなど週に5日程レッスンを受けています。私たちが一緒に練習を始め

昔、鹿屋で起きた出来事にクローズアップ!

タイムトラベル ~温故知新~

13話

大陽初の看護専門学校

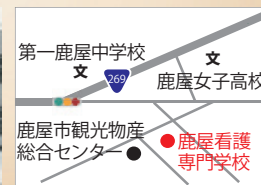

▲第1回の入学生は32人。そのほか家族や関係者ら150人が参列し、開校を祝う。

昭和53年4月14日、西原3丁目市立「鹿屋看護専門学校」が完成し、開校式と初の入学式が行われました。同校は、高等学校を卒業している准看護師に、正看護師の国家試験を受けるための資格が取れる3か年の定時制学校として開校。初代校長には当時の鹿屋市医師会会長の積松良徳氏が就任し、以後医



▲4月5日に行われた入学式では、16期生として30人が入学。なかそのもに、中国望丹香さんが誓いの言葉を述べた。

師会の先生方が歴任されていまま。同校は総工費1億6,300万円を掛けて前年9月から着工。1万㎡の敷地に建てられた鉄筋コンクリート2階建ての校舎には、普通教室3室のほか看護・調理・化学実習室、図書室など多くの施設が整備されました。その後、平成20年には3年課程の全日制看護専門学校に課程変更し、技術演習や看護学実習など少人数の長所を生かした学習方式を導入。平成23年度以降、全ての卒業生が看護師国家試験に合格するなどの成果を上げ、地元鹿屋だけでなく県内、そして全国各地で卒業生が活躍しています。これまでに送り出した卒業生は354人。保健・医療・福祉分野で活躍する人材を輩出する鹿屋看護専門学校は、今後も地域医療の発展に貢献し続けます。

読者のひろば



読者の皆様からいただいたお便りの中から、ご意見や情報などを紹介します。

広 報かのや3月号の「延ばそう!!健康寿命」の特集は、まさに私たちが夫婦世代のことで、もっと健康寿命を延ばさなければと思いましたが、二人とも今は仕事を持っていますが「衰え」てからでは遅いので、体操教室や散歩、日光浴、草取り・花いじりなどを行っています。口の機能の衰えや歯の健康の教室があるそうなので、今度参加してきます!(T・Iさん・女性)

3月号の「延ばそう!!健康寿命」のコーナーでは、「フレイル予防」についての取り組みを紹介しました。「フレイル」とは、加齢により心身が衰えて社会とのつながりが減少した状態のことを言い、フレイル予防を行うことで健康寿命を延ばすことにつながります。T・Iさんご夫婦も積極的に人と話をする機会を設けたり、口の体操や食べ物をよく噛むことを習慣づけるなどして、これからもお元気でご夫婦仲良くお過ごしください。

新 年度も始まり、新型コロナウイルスの感染も少なくなってきましたので、マスクも個人の判断にしたいのではと思いますが、どこかでまた増加するんじゃないかなとも思ったりします。やはりカバンの中にはマスクを持参しておこうかなと考えます。スパーなど人が多く集まる場所や店ではマスクは必要だと思えます。マスクがなく、皆さんと気軽に楽しく会話できる生活に早く戻ってほしいです。(スパーおばちゃんさん・女性)

3月13日から、マスクの着用は個人の判断に委ねることを基本とする方針が国から示されました。新型コロナウイルスは、5月8日に季節性インフルエンザと同等の5類感染症へ移行しますが、感染リスクがゼロとなるわけはありません。マスクの着脱は互いの意思を尊重し合いながら、ウィズコロナの生活を送っていきましょう。

先 日、主人と2人でお弁当を持って「吾平自然公園」に行ってみました。川のせせらぎや季節の花を見ながら、とても心地よいひとときを過ごせました。手作りのお弁当もより一層おいしく感じました。これからの時期、ピクニックや自然巡りも楽しめそうです。鹿屋のオスメスポットの情報、毎月知りたいです。広報かのやを活用しているいろいろ行ってみたいです。(ほんほんさん・女性)

自然の中で、心地よい風に吹かれながら時間を気にせずに寝るべったり、お弁当を食べたりしてのんびりと過ごす。贅沢で、素晴らしい休日の過ごし方ですよ。

吾平自然公園は、始良川の清流沿いに整備された公園で夏場は川遊びを楽しむほか、園内には「ウォータールーム」もあります。また近くには滝めぐりができるトレッキングコースや「神野」山の学校キャンプ場もあり、自然を満喫できるスポットとなっています。鹿屋には、花見は平和公園や吾平山上陵、四季折々の花々は霧島ヶ丘公園、星空は輝北天球館、登山は高隈山御岳などの有名どころのほか、自然を満喫できるスポットがたくさんあります。広報かのやでは、これからは鹿屋の魅力を残すことなくフォーカスしていきます。

数 年前、霧島市から鹿屋市に引っ越してきました。今までしたことのない農家の仕事、子どもの学校や行事、慣れるまで時間がかかりました。ふと、広報かのやを見ていると、こんなイベントがあるのか、こんな取り組みをしているのかと、やっと少し自分の住むまちのことに目を向ける心の余裕が出てきました。これからも広報かのやを通じて、鹿屋のことをもっと知っていきたいと思います。(いぶきかえでん・女性)

知らない土地で新たに生活を始めるのは大変だったと思います。鹿屋市は風土だけでなく市民の人柄も温かく、また心躍るイベントや楽しい施設、取り組みもたくさんあり、慣れてしまえばこんなにいい街はありません。いぶきかえでんも、知れば知るほど鹿屋市をもっと好きになっっていくこと間違いなしです。



霧島ヶ丘公園のネモフィラ
4月中旬から5月中旬頃まで霧島ヶ丘公園では、ネモフィラを楽しめます。一面に薄青い花が広がり、美しい情景を見ることができます。



赤屋根の建物は何の施設?
牧場のシンボルとなっている赤いトンガリ帽子の施設は、研修館です。昭和41年に鳴之尾牧場を開設した後の昭和60年、主に畜産振興を目的に、現地研修の場とするため整備したものです。



**皆さんからの
お便りを募集**

広報誌への感想や取り上げてほしい話題のほか、市へのご意見、地域のイベントや写真など多くの情報をお寄せください。
お便りの中から、抽選で特産品等をプレゼントします。たくさんのご応募お待ちしております!
※掲載時に原稿の一部を手直しする場合があります。

〒893-8501
鹿屋市共栄町 20-1
政策推進課
「読者のひろば」係
☎ 0994-31-1123



日本の自然100選に選ばれている高隈山の南西中腹、標高500mの地に県内唯一の乳用牛の公共育成牧場である「市営鳴之尾牧場」があります。雄大な高隈山系を背景に、青空との対比が美しいスイス風の赤屋根の建物と牧草地があり、まさに牧歌的な雰囲気を感ずることが出来ます。

鳴之尾牧場には、春と秋の年2回、鹿屋市を中心とした酪農家から生後6〜12か月齢のホルスタイン種のメスの子牛が入牧します。これは、広さ71ヘクタールの広大で傾斜地のある牧草地に放牧することで、出産や搾乳に耐える足腰の強い健康な牛に育てること、酪農経営の育成部門を鹿屋市が引き受けることで、酪農経営の効率化を図ることを目的としています。牧草地は21区画に分けられており、放牧された子牛は牧草を食べ尽くす2〜3週間おきに区画の



▲牛の足に装着した送信機
送信機から受信機へ毎時間データを送信。歩数情報や発情開始時間などをリアルタイムで把握

移動を繰り返します。牧場では平均14か月ほど過ごし、その間に授精を行い出産が近付くと預けた酪農家の元に帰ることになります。
現在、鳴之尾牧場ではICT機器を活用した畜産分野のスマート農業も実践されています。牛の足元に取り付けたセンサーにより、牛の活動を24時間監視。可視化されたデータを、牛の健康状態の把握や病気の早期発見、また授精適期の把握に活用しています。今後も、引き続きスマート畜産技術を活用し、効率的な牧場運営を目指していきます。

POST CARD

8 9 3 - 8 5 0 1

鹿屋市役所 政策推進課
広報かのや
KANOYA 「読者のひろば」係 行

お名前/ふりがな _____

電話番号 _____

ペンネーム ※未記入の場合、イニシャルで掲載します

年齢/性別 _____

歳 男・女

ご住所 □□□-□□□□

プレゼント _____

要・不要

家族葬は花岡

— 事前相談お越しください —
 広告価格で葬儀代足るの？
 実は足りません。
 他に費用がかかります。
 だからこそ事前相談・会員制度の活用をお勧めします。

たびだち会 (お得な会員)
 入会 5,000円
 葬儀プランから
5万円引き
 (例:22万円プランを17万円プランより)
※価格は税込表示

ご相談・お問い合わせ **花岡葬祭・花岡会館**
 鹿屋市古里町533 (花岡学園前) HP: hanaokasousai.com
電話 0994-31-8444

たぶ 榊葉 (線香原料)、榊畑買収します。

休耕地、管理が大変な畑等もご相談ください。

木下製粉場 鹿児島県鹿屋市野里町2805
 TEL 0994-42-4332

未経験者歓迎! 研修も手厚くサポート!

ZAIHO 電話受付スタッフ

急募! 10名程

業務拡張の増員により...

鹿児島から全国に向けて商品をご案内するやりがいのあるお仕事です!

時給 **1,000円~1,100円**

職業 電話受付スタッフ

仕事内容 全国のお客様から入電する電話対応
 お得な情報のご案内等

勤務地 財宝 鹿屋コールセンター (新栄町) 市役所そば

時間 7:50~20:00のうち5時間以上
 週5日程度勤務 ※シフトによります

休日 月8~10日程度
 (現在、月6日の休日希望を申請できます。※有給休暇制度あり)

資格 資格・経験不問 ※64歳以下の方(定年制のため)

待遇 交通費支給・各種保険・ボーナス年2回
 ※社員登用制度もあります。※詳細はお問い合わせください

電話 **0994-41-1111** 株式会社 財宝
 土・日・祝専用ダイヤル **0994-41-1127**

育児とお仕事を両立させたい方など
 お気軽にお問い合わせください

女性活躍推進企業・えるほし認定企業・子育て応援企業

今のような時代 だからこそ選ばれる

家族葬

家族や親族で見送る
 家族団らんの様な
 家族葬プラン

お客様満足度 **★★★★**

手厚さが特徴です!

158,000円

(税込173,800円より)

池田葬祭 **0120-269-556**

井手小児科 ども予防接種クリニック

(旧称・井手小児科)

赤ちゃんの予防接種は生後2カ月から始まります

- ①院内感染のない安心・安全な予防接種
- ②都合のいい日、都合のいい時間の予約
- ③土曜日も午後5時まで予約できます
- ④赤ちゃんがぬれない屋根付き駐車場完備
- ⑤30分に二人の余裕の予約

定期予防接種の電話・WEB予約受付中

WEB予約 24時間対応

受付時間	月	火	水	木	金	土	日
午前 9:00~11:00	○	○	○	×	○	○	○
午後 14:00~17:00	○	○	○	×	○	○	○

■接種日:月曜~水曜・金曜~土曜日
 ■休診日:木曜・日曜・祝日
 ■午前・午後共に30分に2人予約

医療法人 慈幼会
 井手小児科 ども予防接種クリニック
tel.099-473-3211
 〒899-7103 鹿児島県志布志市志布志町志布志3227-1

当クリニックのホームページ
<https://ide-shonika.com>

広告のひろば

毎月約 40,000 部を発行する 広報かのや に広告を掲載しませんか!!

広告のひろばは、各事業所の広告を掲載することで、市民の皆さんへの情報提供を目的としています。また、市の自主財源確保の一環として行っています。

広告に関するお問い合わせは、印刷会社、市政政策推進課にお問い合わせください。

(株)新生社印刷
 ☎ 0994-43-2238



かわいい孫への贈り物事業

出費の多い子育て世帯を応援するため、おむつ購入の助成券を交付しています。

- 対象者 乳児の保護者(乳児・保護者ともに市内に住所を有する人)
- 助成内容 対象乳児1人につき上限 12,000 円のおむつ助成券の交付

問 子育て支援課 ☎ 0994-31-1134

- 申請期限 対象乳児の満1歳の誕生日前日まで
- 申請に必要なもの 申請者の身分が証明できるもの、母子手帳、印鑑

※期限の切れたおむつ助成券は、申請後1年以内なら交換手続き可
 ※各総合支所でも受付可

5月の休日救急当番医・歯科休日急患在宅医

鹿屋市医師会		診療時間 8:30 ~ 18:00	
月日	医療機関	住所	☎(0994)
4月 29日	㊦ 末次内科循環器科	新生町	43-2331
	㊧ やのファミリークリニック	寿4丁目	43-6248
	㊨ はるしま整形外科クリニック	旭原町	41-2211
30日	㊩ おばま医院	寿2丁目	42-5235
	㊪ えとう小児科	札元2丁目	40-3700
5月 3日	㊫ 田村脳神経外科クリニック	川西町	41-7100
	㊬ フクダ医院	寿3丁目	43-4191
	㊭ おひさまこどもクリニック	新川町	42-7822
4日	㊮ 鮫島整形外科医院	寿1丁目	43-2535
	㊯ 池田病院	下祓川町	43-3434
	㊰ まつだこどもクリニック	西原2丁目	52-0507
5日	㊱ 池田病院	下祓川町	43-3434
	㊲ 恒心会おぐら病院	笠之原町	44-7171
	㊳ こだま小児科	笠之原町	41-5111
7日	㊴ 恒心会おぐら病院	笠之原町	44-7171
	㊵ みやぞのクリニック	田崎町	40-4600
	㊶ やのファミリークリニック	寿4丁目	43-6248
14日	㊷ 小林クリニック	上谷町	41-0700
	㊸ こだま共立クリニック	寿5丁目	43-2510
	㊹ えとう小児科	札元2丁目	40-3700
21日	㊺ 音和クリニック	寿5丁目	36-8863
	㊻ 浜崎クリニック	向江町	43-3305
	㊼ まつだこどもクリニック	西原2丁目	52-0507
28日	㊽ 検見崎クリニック	西原1丁目	43-2991
	㊾ 伊東クリニック	札元2丁目	43-3500
	㊿ こだま小児科	笠之原町	41-5111
	㊿ たんばぼクリニック	川西町	42-6778

肝属東部医師会		診療時間 9:00 ~ 17:00	
月日	医療機関	住所	☎(0994)
4月30日	小浜クリニック	吾平町上名	58-6025
5月 7日	山内クリニック	肝付町前田	65-8181
	花田整形外科・リウマチ科医院	串良町有里	63-1379
21日	吉川医院	肝付町前田	65-2022
28日	黎明脳神経外科医院	串良町上小原	63-7878

鹿屋市歯科医師会		診療時間 9:00 ~ 15:00	
月日	医療機関	住所	☎(0994)
4月29日	はまち歯科・小児歯科クリニック	札元2丁目	43-8461
30日	クリス歯科	白崎町	41-3931
5月 3日	中野歯科医院	共栄町	41-7455
4日	安楽歯科	寿5丁目	44-2220
5日	高須歯科医院	高須町	47-2525
7日	けいこ歯科	寿4丁目	40-0418
14日	さかもと歯科クリニック	寿8丁目	44-2003
21日	四季デンタルクリニック	寿4丁目	44-1500
28日	下浜歯科医院	川西町	41-5888

大隅肝属地区消防組合テレホンサービス

☎ 0994-43-0119

平日/午後5時から夜間救急当番医を案内
 ※ただし、火災発生時は一時火災情報に変わります。
 休日/休日救急当番医及び歯科休日急患在宅医を案内
 ※休日救急当番医及び歯科休日急患在宅医は変更になることがあります。各医療機関にご確認のうえ受診してください。

編集後記

八方ふさがりで、久しぶりに産みの苦しみを味わった今月号の作成。異動による出会いと別れを繰り返し、良い広報誌を届けられるよう今後も精進します。(久富木)

十人十色の人々へのインタビュー。楽しい反面、文字数制限内で自分の言葉を使って書かなければいけません。広報配属3年目でもやっぱ筆は遅いままです。(下曾山)

八頭身のプロポーションを持っていたら、木を撮るときにもっと高い視点で写真が撮れたのかなあと思わずにはいられない、林業特集の取材でした。(堂込)

夜泣きが落ち着いてきた我が子。子どもの成長は早いと感じる一方で、今号から広報誌作成に携わることになった自分も成長していかなければと感じました。(牧野)

お便り&メッセージ

ご協力ありがとうございました。

ご応募の際にご記入いただきました個人情報、抽せん・賞品(賞品引換券)の発送・アンケート統計以外の目的で使用することはありません。

プレゼント

This Month's Gift

鹿屋産クラフトビール3本セット (3名様)



西大手町で鹿屋発のクラフトビールを作る「LET IT BEER」。^{レット イット}ホップとモルトの風味をしっかりと感じられるフラッグシップビールの「ワッカエール」をはじめ、色々なオリジナルビールを楽しめる同店から、今回は「鹿屋産クラフトビール3本セット」を3名様にプレゼントします！

クイズ

Q.昭和60年に建設された、鳴之尾牧場のシンボルである赤いトンガリ帽子の施設は？

「○○館」

※○○に入る2文字の答えは、この広報誌のどこかにあります。

応募期限
5/25

【応募方法】25・26ページのはがきに、クイズの答えと、「読者のひろば」へのお便りをお寄せください。応募者の中から抽選で3名様にプレゼントします。なお、当せん者の発表は、賞品引換券の発送をもって代えさせていただきます。(4月号の答え：地域)

KANOYA

KANOYA CITY PUBLIC RELATIONS
広報かのや



May 2023
Vol.416

令和5年4月28日発行
(通常版28日・お知らせ版13日発行)

発行/鹿屋市 編集/市長公室 政策推進課
鹿屋市役所 鹿屋市共栄町20番1号 ☎0994-43-2111



【古墳入門】

形や大きさなどによって、そこに眠る人物の地位が分かるとされる「古墳」。市内には、前方後円墳や地下式横穴墓が複数見つかっている串良町の「岡崎古墳群」など、複数の遺跡があります。今回はそんな古墳についてご紹介します。

今月のココをCHECK!



くわしくは
P14
へGO!!

この春から、かのやばら園が一部リニューアルします！今回新たに誕生した「ウェルカムガーデン」や「展望デッキ」のほか、スケールアップした「つるバラトンネル」など、見どころ満載のばら園の魅力とばら祭り期間中のイベントをお知らせします。

～リナシティかのやの「リナシアター」で映画を見よう！～

Rena Theater



映画ドラえもん のび太と空の理想郷

ドラえもんたちは、誰もがパーフェクトになれる夢のような楽園「パラダピア」で何もかもが完璧なネコ型ロボットのソーニャと出会う。すっかり仲良くなったドラえもんたちとソーニャだったが、この楽園には大きな秘密が隠されていた。

上映時間 (107分)

- ①10時～ ②13時～
- ③16時～ ④19時～

鑑賞料

- 一般/1,800円
- 大学生/1,500円
- 高校生以下/1,000円
- 60歳以上/1,200円

5/5 ☎ ~ 6/15 ☎

※18歳未満の方は、終映が19時を過ぎる回には必ず保護者同伴のうえ、ご入場ください。

特別割引券

映画ドラえもん のび太と空の理想郷

割引券をお持ちの人は300円(高校生以下は200円)を割引します。※60歳以上の人は割引対象外です。

問リナシティかのや ☎0994-35-1001

※上映期間・時間・鑑賞料は変更する場合があります。

※特別割引券は、1枚につきお1人限ります。

また他の割引券との併用はできません。

(C)藤子プロ・小学館・テレビ朝日・シンエイ・ADK2023